



ESTUDIO MENSUAL DE OPINION EMPRESARIAL* SECTOR COMERCIAL

Marzo 2008
Azuay

I. Índice de Confianza Empresarial (ICE) Global

En Marzo, el Índice de Confianza Empresarial de la Provincia del Azuay, que engloba los niveles de confianza de los empresarios del comercio, industria, servicios y construcción, mostró un renovado optimismo y se situó en 151.3 puntos; esto es, 18.7 puntos por encima de su nivel alcanzado en febrero. No obstante, el indicador se mantiene 17.4 puntos por debajo del agregado nacional, denotando una perspectiva de los negocios menos optimista en el empresariado azuayo. En comparación a igual mes del año pasado, la medición de marzo del 2008 fue superior en 32.8 puntos, con lo que también se observó un incremento de la confianza empresarial en términos anuales (Gráfico 1).

Este resultado positivo se explica por un marcado optimismo en todos los sectores productivos. En esta oportunidad, el incremento de confianza es liderado por el sector servicios (35.2 puntos), seguido de la industria (22.09 puntos). El comercio y la construcción realizaron un menor aporte. En el caso del comercio, el indicador presentó un aumento de 14.7 puntos, mientras que en la construcción se observó un incremento del indicador de confianza de apenas 5.6 puntos.

II. SECTOR COMERCIO.

El sector comercial mostró en marzo una expansión, a diferencia de los dos meses anteriores, en que esta variable se redujo. El indicador de confianza empresarial del sector se situó en 114.1 puntos, 14.8 puntos por encima de la medición del mes de febrero, y 5.1 puntos sobre el nivel de marzo del año pasado (Gráfico 2). Las variables que determinaron este aumento del optimismo fueron las ventas y la percepción sobre la situación de los negocios, que compensaron la valoración pesimista del nivel de demanda laboral.

III. Valor de ventas.

El valor de ventas en el sector comercio de la Provincia del Azuay, se habría incrementado 6.5% en marzo con respecto al mes anterior, con lo cual se cambiaría la tendencia de los dos meses anteriores, en que se redujo esta variable. Las previsiones para el mes de abril señalan un crecimiento igualmente positivo, aunque a una tasa menor de 4.8% (Gráfico 3).

* Las variables usadas para el cálculo del Índice de Confianza Empresarial, ICE, del sector comercio son: la demanda laboral (en el mes de referencia y el siguiente), el valor de ventas totales (mes de referencia y siguiente), el nivel de inventarios, y la situación del negocio.

Gráfico 1
Índice de Confianza Empresarial Global



Gráfico 2
Índice de Confianza Empresarial en Sector Comercio



Gráfico 3
Valor de Ventas en Sector Comercio

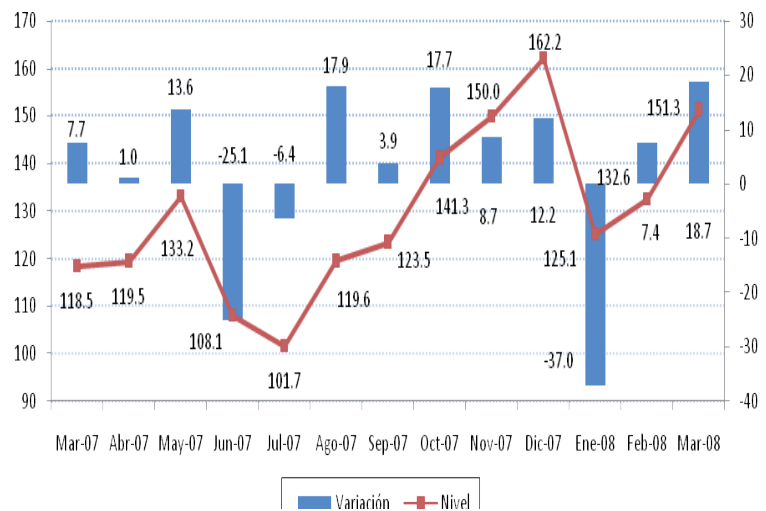

Abr-07 May-07 Jun-07 Jul-07 Ago-07 Sep-07 Oct-07 Nov-07 Dic-07 Ene-08 Feb-08 Mar-08 Abr-08

IV. Personal ocupado.

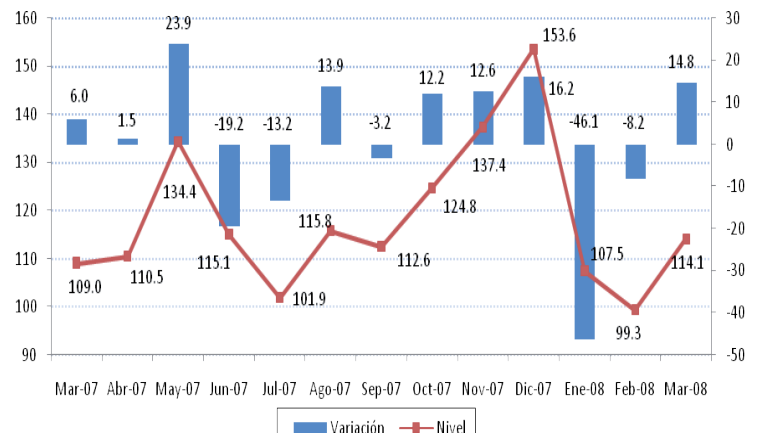
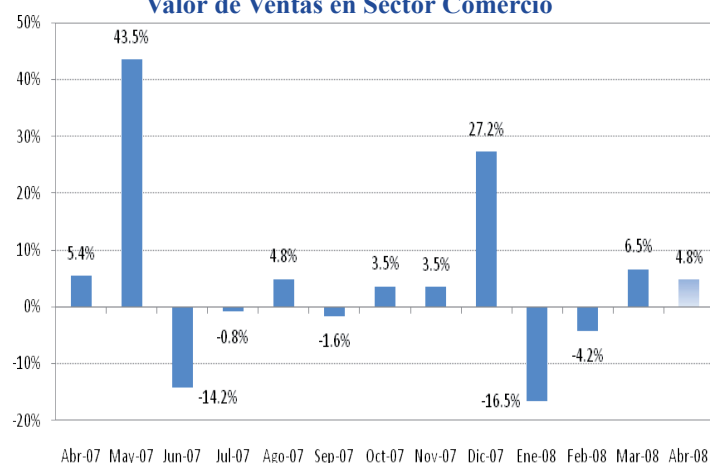
Los empresarios encuestados del sector comercial en la Provincia del Azuay, manifestaron una ligera reducción de la contratación de personal en el mes de marzo (-0.1%), el mismo que se mantendría en el mes de abril. Por lo que el crecimiento reportado de las ventas, no fue suficiente para estimular un incremento de la demanda laboral (Gráfico 4).

Gráfico 4
Personal Ocupado en Sector Comercio

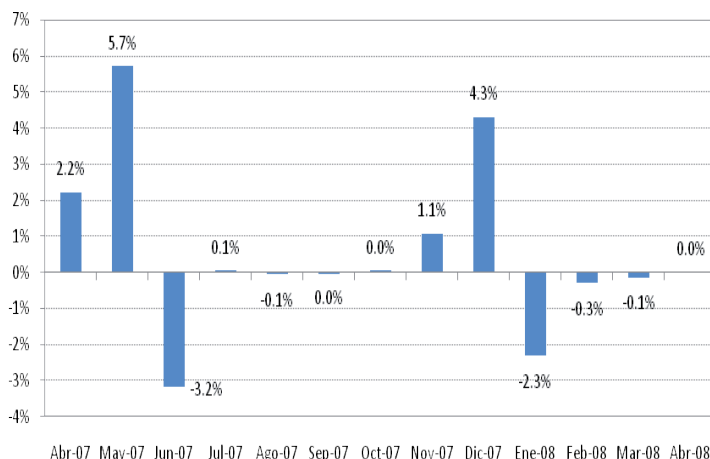

V. Nivel de inventarios.

El nivel de inventarios en el sector comercio de la Provincia del Azuay, si bien se mantuvo negativo en esta última medición, exhibió un saldo bastante menor a los primeros dos meses del año (-11.1%), lo que implica una reducción en la acumulación de inventarios durante el mes de marzo, consistente con el incremento de las ventas en este mes (Gráfico 5).

Gráfico 5
Saldo del Nivel de Inventarios en Sector Comercio

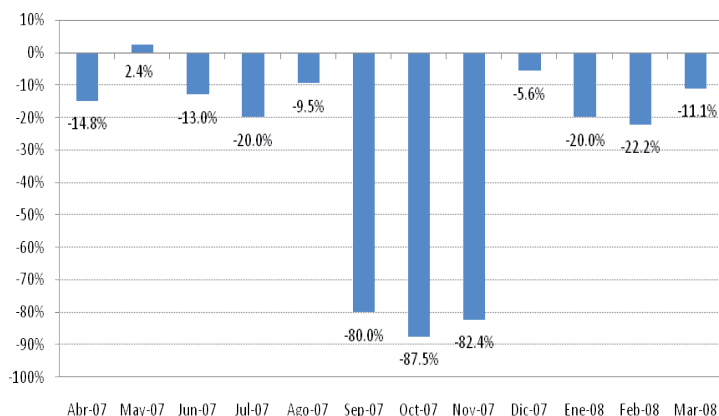

VI. Situación de negocios.

Los empresarios consultados del sector comercial en la Provincia del Azuay, se manifiestan optimistas respecto a la situación de sus negocios, si consideramos que el saldo de respuesta de los que consideran estar mejor en marzo que el mes anterior, alcanza un valor positivo de 44.4 %, y de aquellos que consideran van a estar mejor en abril respecto a marzo, es igualmente positivo, con 55.6% (Gráfico 6).

Gráfico 6
Saldo de la Situación de Negocios en Sector Comercio

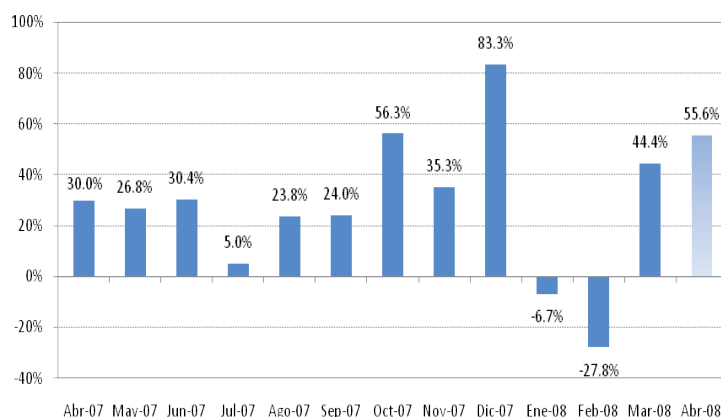

² Un valor negativo en esta variable significa que la cantidad de empresas que tienen inventarios por sobre lo normal para el mes de análisis, es mayor a la cantidad de empresas que tienen inventarios bajo lo normal para el mismo mes.

³ La situación de negocios se presenta como un saldo de respuestas, es decir, el resultado de la resta entre los empresarios que consideran que el negocio en el mes de referencia es mejor que el mes anterior y los que consideran que el negocio en el mes de referencia es peor que el mes anterior.



ESTUDIO MENSUAL DE OPINION EMPRESARIAL* SECTOR CONSTRUCCION

Marzo 2008
Azuay

I. Índice de Confianza Empresarial (ICE) Global

La confianza de los empresarios del sector construcción en la Provincia del Azuay, experimentó una ligera expansión desde 294.7 puntos en febrero a 300.4 puntos en la medición del mes de marzo. A juicio de los empresarios entrevistados, las expectativas para el mes de abril, en cuanto al volumen de construcción, valor planillado y personal ocupado, y la percepción positiva sobre la situación de los negocios, fueron los que incidieron en el crecimiento de la confianza sectorial. Sin embargo, el resultado más destacable, es que el indicador se mantiene 112.2 puntos por encima de lo observado en marzo del año pasado, por lo que los empresarios del sector se muestran mucho más optimistas en este año (Gráfico 1).

II. Volumen de construcción.

El volumen de construcción en la Provincia del Azuay, no mostró crecimiento en el mes de marzo. Para abril se espera un resultado similar (Gráfico 2).

III. Valor total planillado.

En forma análoga a lo reportado en el volumen de construcción, el valor planillado por el sector constructor en la Provincia del Azuay, no presentó variaciones el mes de marzo, aunque aumentaría 1.9% en el mes de abril, según las previsiones de los constructores encuestados (Gráfico 3).

Gráfico 1
Índice de Confianza Empresarial
Sector Construcción



Gráfico 2
Volumen de Construcción



Gráfico 3
Valor total planillado Sector de la Construcción

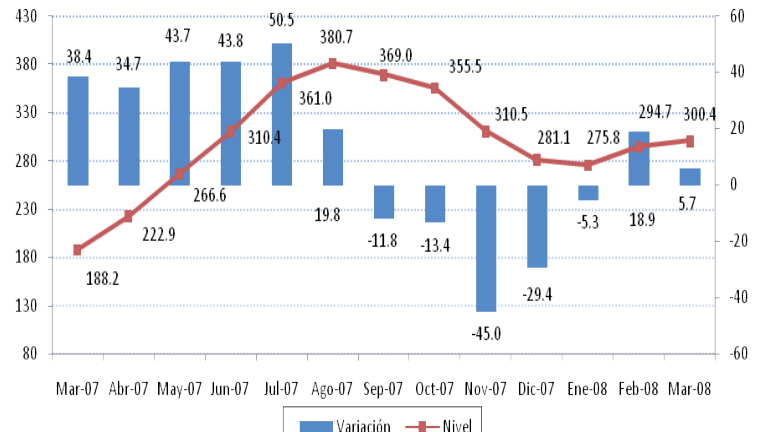

*Las variables usadas para el cálculo del Índice de Confianza Empresarial, ICE, del sector construcción son: la demanda laboral (en el mes de referencia y el siguiente), el valor total planillado (mes de referencia y siguiente), el volumen de construcción (mes de referencia y siguiente) y la situación del negocio.

IV. Personal ocupado.

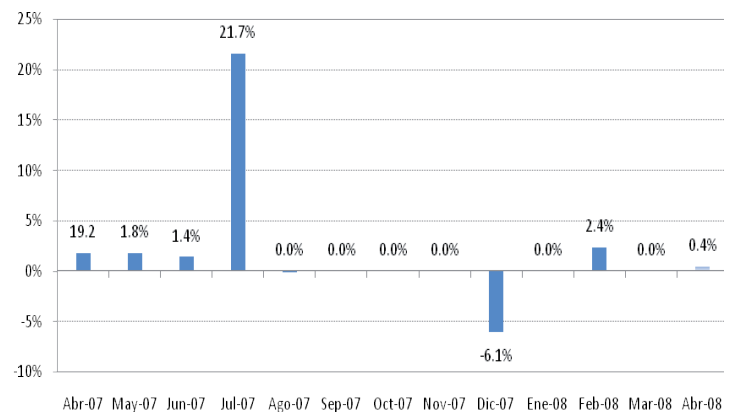
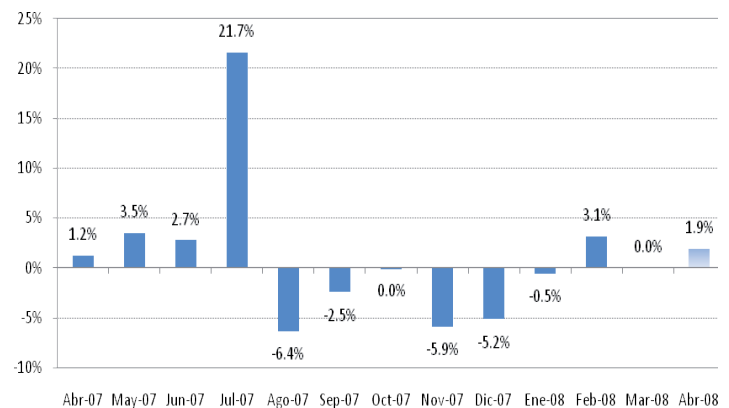
La demanda laboral que se espera tener en el mes de abril muestra por primera vez en el año un ligero incremento que alcanzaría al 0.4% (Gráfico 4).

Gráfico 4
Personal ocupado en Sector Construcción

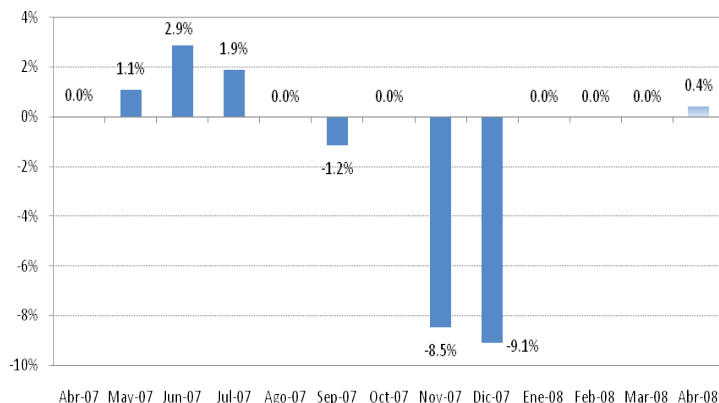

V. Precio promedio de los materiales.

Los precios de los materiales de construcción en la Provincia del Azuay aumentaron 1% en el mes de marzo y se esperaría que aumenten en 0.2% en abril, lo que reduciría la confianza del sector (Gráfico 5).

Gráfico 5
Precio de insumos en Sector Construcción

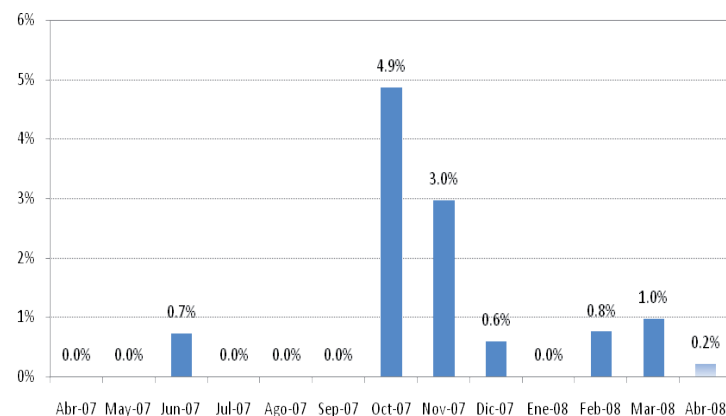

VI. Percepción sobre la situación de negocio

El balance neto de respuestas de los empresarios que consideran están mejor en marzo que el mes anterior alcanza el 25%, mientras que los que piensan van a estar mejor en el próximo mes, obtiene un saldo neto positivo de 50% (Gráfico 6).

Gráfico 6
Saldo de Situación de Negocios en Sector Construcción

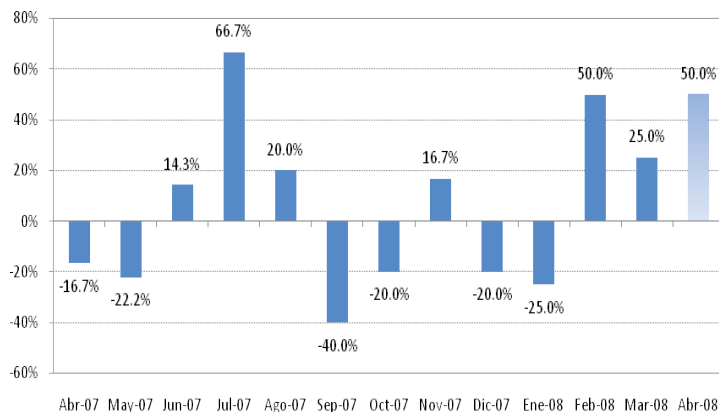

2 La situación de negocios se presenta como un saldo de respuestas, es decir, el resultado de la resta entre los empresarios que consideran que el negocio en el mes de referencia es mejor que el mes anterior y los que consideran que el negocio en el mes de referencia es peor que el mes anterior



ESTUDIO MENSUAL DE OPINION EMPRESARIAL* SECTOR INDUSTRIAL

Marzo 2008
Azuay

I. Índice de Confianza Empresarial (ICE) Global

El sector industrial en la Provincia del Azuay, volvió a mostrar optimismo en la medición de marzo en que se registró una subida de 22 puntos. El indicador de confianza del sector se situó en 168.4 puntos, en comparación a los 146.3 puntos de la medición del mes de febrero y los 117 puntos de la medición de marzo del año pasado (Gráfico 1). Este resultado se explica por los aumentos del volumen de producción, del valor de ventas y la percepción positiva sobre la situación de los negocios, que compensó la caída del personal ocupado y el crecimiento de los precios de los insumos.

II. Volumen de producción.

La producción de las empresas del sector industrial en la Provincia del Azuay habría aumentado un 4.8% en marzo. Para el mes de abril, se prevé un nuevo crecimiento de 3.6%, consistente con las previsiones de incremento de las ventas para este mes (Gráfico 2).

III. Valor de ventas.

El valor de ventas en el sector industrial de la Provincia del Azuay, registró un nuevo crecimiento en el mes de marzo de 3.4%, previéndose una nueva expansión para el mes de abril, que alcanzaría al 4%, según las estimaciones de los empresarios consultados (Gráfico 3).

Gráfico 1

Índice de Confianza Empresarial Sector Industria



Gráfico 2

Volumen de Producción en Sector Industrial

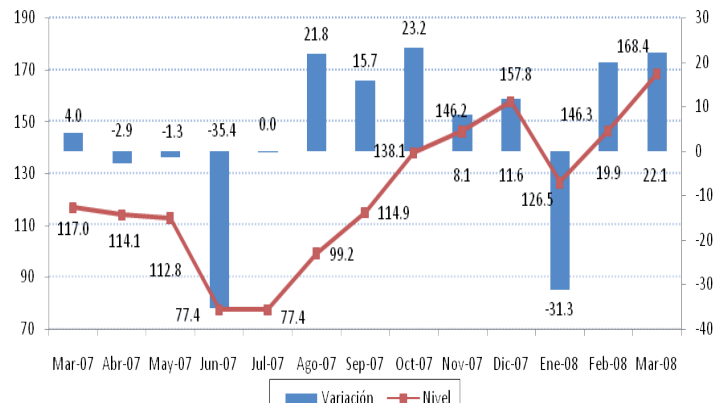

Gráfico 3

Valor de Ventas en Sector Industrial

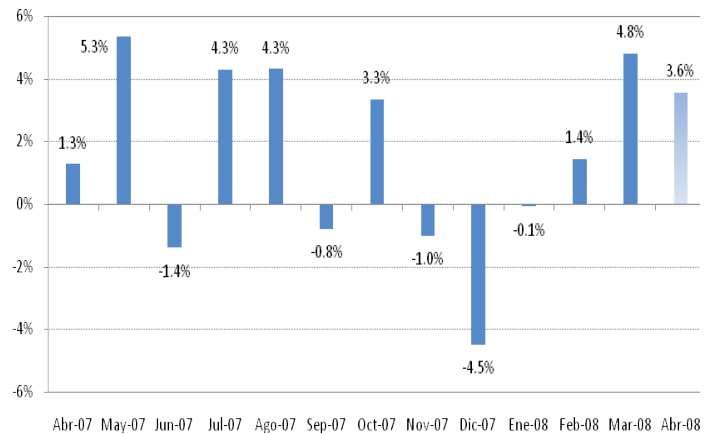
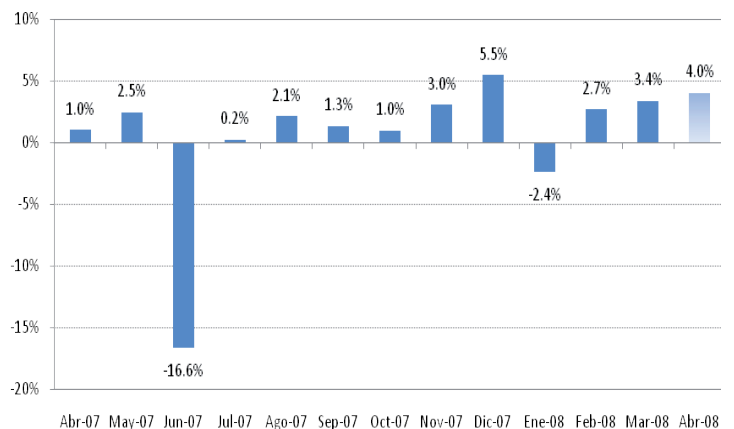

1 Las variables usadas para el cálculo del Índice de Confianza Empresarial, ICE, del sector industria son: la demanda laboral (en el mes de referencia y el siguiente), el valor de ventas totales (mes de referencia y siguiente), el nivel de inventarios, el precio de los insumos (mes de referencia y siguiente) y la situación del negocio.

IV. Personal ocupado

El dinamismo observado en la provincia del Azuay por el sector industrial, en cuanto al crecimiento de la producción y ventas, no se tradujo en aumentos de la demanda laboral. Por el contrario, se observó una reducción del personal ocupado en el mes de marzo de -0.3%, y dicha situación no cambió en el mes de abril (Gráfico 4).

Gráfico 4
Personal ocupado en Sector Industrial

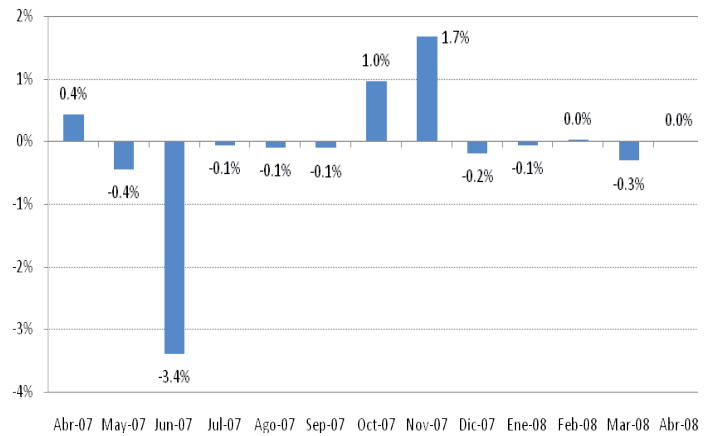

V. Nivel de inventarios.

El nivel de inventarios en el sector industrial de la Provincia del Azuay, en esta última medición reportó un saldo neto negativo de -18.5%, lo que indica un crecimiento de la acumulación de inventarios a pesar del incremento en las ventas (Gráfico 5).

Gráfico 5
Saldo del stock de inventarios en Sector Industrial

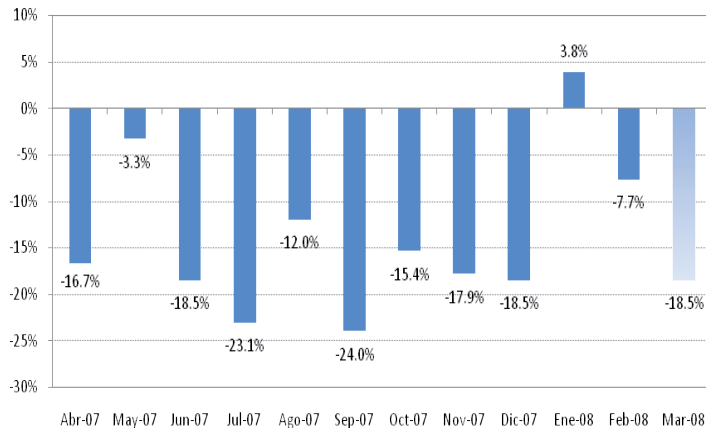

VI. Precio promedio de los insumos.

En el mes de marzo, los precios de los insumos aumentaron 1.5%, respecto al mes anterior. Para abril, las previsiones señalan que éstos crecerán en 0.8% (Gráfico 6).

Gráfico 6
Precio de Insumos en Sector Industrial

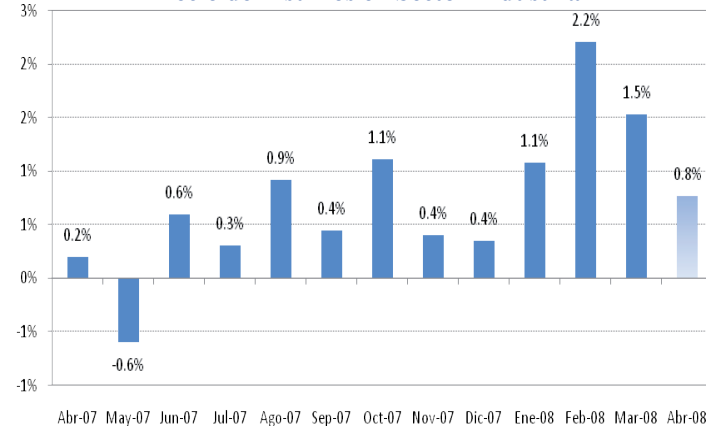

VII. Percepción de la situación de negocios.

En el mes de marzo, el saldo de empresarios del sector industrial de la Provincia del Azuay, que consideran estar mejor que el mes anterior fue de 11.1%. Para el mes de abril, los empresarios del sector industrial son más optimistas, ya que el porcentaje neto de empresarios que consideran que van a estar mejor, sube al 37% (Gráfico 7).

Gráfico 7
Saldo de la Situación de Negocios en Sector Industrial

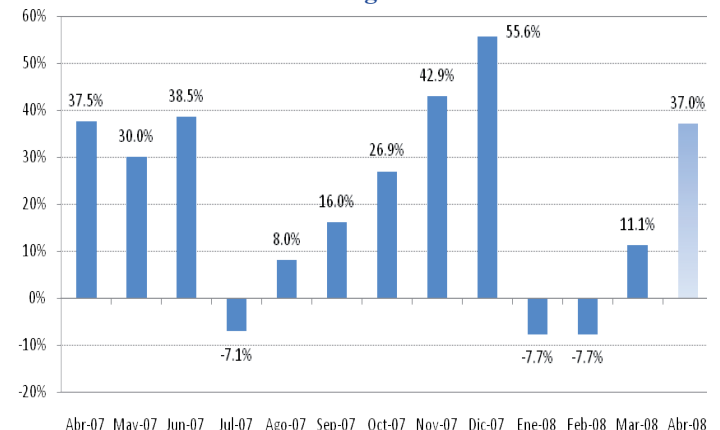

2 Un valor negativo en esta variable significa que la cantidad de empresas que tienen inventarios por sobre lo normal para el mes de análisis, es mayor a la cantidad de empresas que tienen inventarios bajo lo normal para el mismo mes.

3 La situación de negocios se presenta como un saldo de respuestas, es decir, el resultado de la resta entre los empresarios que consideran que el negocio en el mes de referencia es mejor que el mes anterior y los que consideran que el negocio en el mes de referencia es peor que el mes anterior.



ESTUDIO MENSUAL DE OPINION EMPRESARIAL* SECTOR SERVICIOS

Marzo 2008

Azuay

I. Índice de Confianza Empresarial (ICE) Global

El índice de confianza empresarial del sector servicios de la Provincia del Azuay, presentó el mayor crecimiento de los sectores productivos encuestados. El indicador se situó en 308 puntos, 35.2 puntos por sobre la medición de febrero, y 198.4 puntos por encima de la medición de igual mes del año pasado, mostrando una situación mucho más positiva en este año (Gráfico 1). Las variables que determinaron el aumento del optimismo tienen que ver con los resultados positivos de las ventas y el empleo durante el mes de marzo, que se impusieron sobre las expectativas negativas en estas mismas variables para el mes de abril, y la percepción pesimista sobre la situación de los negocios.

II. Valor de ventas.

Las ventas del sector servicios en la Provincia del Azuay, se expandieron de manera importante en marzo con relación al mes anterior (10.8%), mientras que las expectativas para el mes de abril son negativas, si consideramos la previsión de reducción de esta variable en -4.8% (Gráfico 2).

III. Personal ocupado.

En relación al personal ocupado por el sector servicios en la Provincia del Azuay, se reporta un incremento de 5% en marzo con relación a febrero, sin embargo esta variable se mantendría estable en el mes de abril (Gráfico 3).

Gráfico 1
Índice de Confianza Empresarial en Sector Servicios



Gráfico 2
Valor de ventas en Sector Servicios



Gráfico 3
Personal ocupado en Sector Servicios

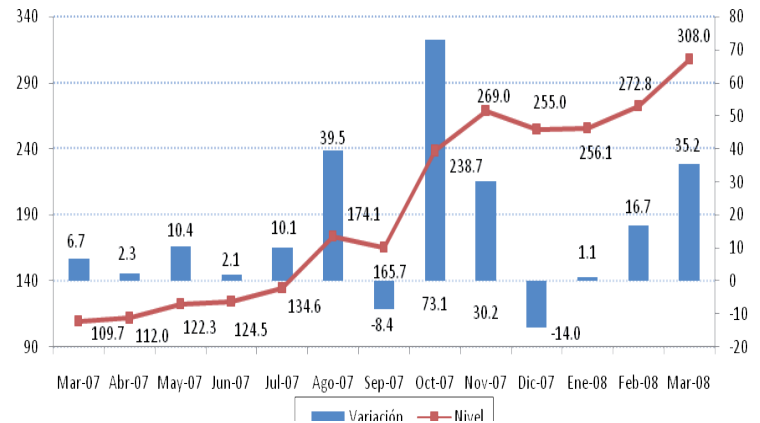

* Las variables usadas para el cálculo del Índice de Confianza Empresarial, ICE, del sector servicios son: la demanda laboral (en el mes de referencia y el siguiente), el valor de ventas totales (mes de referencia y siguiente) y la situación del negocio.

IV. Situación de negocios.

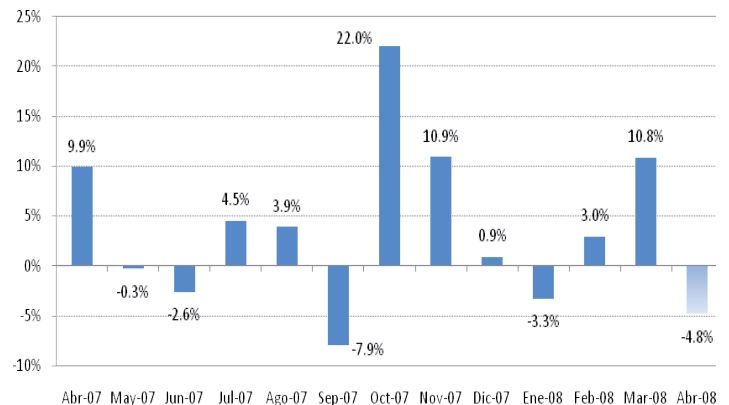
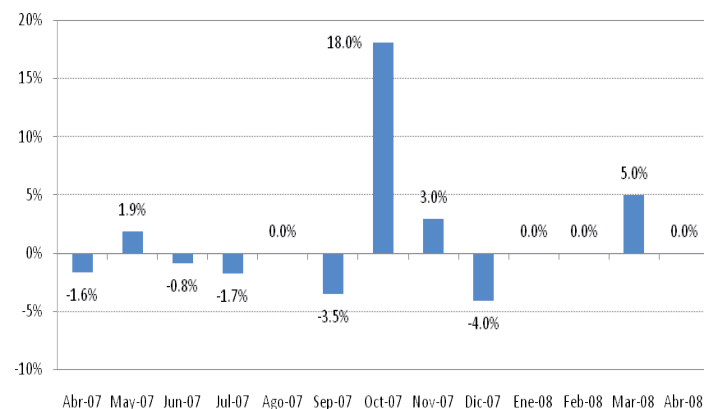
La situación de los negocios, para los empresarios del sector servicios en la Provincia del Azuay se ha mantenido sin cambios en el mes de marzo, es decir habría un mismo porcentaje de empresarios que consideran estar mejor, con aquellos que consideran estar peor. Para el mes de abril, las expectativas son pesimistas, ya que el 25% neto de los empresarios creen que estarán peor en este mes.

Gráfico 4
Saldo de Situación de Negocios en Sector Servicios

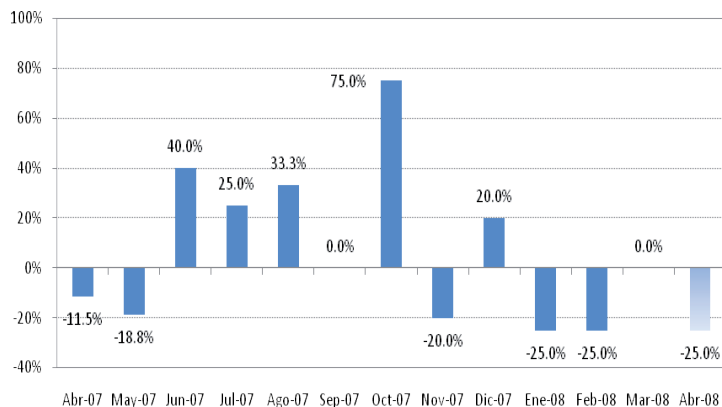

Notas metodológicas.

Para facilidad del lector, se presenta el Índice de Confianza Empresarial, ICE, tanto en niveles como en variaciones porcentuales mensuales. Cuando la variación del ICE_k resultante es mayor que cero, significa que la confianza empresarial del sector k, en ese mes, mejoró con respecto al mes anterior. Por el contrario, cuando el ICE_k es negativo, significa que la confianza empresarial se deterioró. Cuando en dos meses consecutivos (meses 1 y 2) el ICE_k es positivo, pero el segundo mes es menos pronunciado que el primero, significa que en el mes dos la confianza empresarial aumentó con respecto al mes anterior pero con menor fuerza que lo que aumentó la confianza empresarial en el mes uno, más no significa que disminuyó la confianza. Con el mismo criterio se puede interpretar cuando se tienen ICE's negativos consecutivos.

El ICE abarca cuatro sectores: Comercio, Construcción, Industria y Servicios. Las variables que componen el ICE se consideran en dos periodos, mes de referencia con respecto al mes anterior y mes siguiente con respecto al mes de referencia. Las ponderaciones del ICE Global son: Comercio 40%, Industria 40%, Servicios 15%, Construcción 5%. Es importante destacar que las expectativas para el siguiente mes de las variables estudiadas influyen en el resultado del ICE del mes en curso, es decir, la confianza empresarial depende de los resultados actuales y también de las previsiones que los empresarios manifiesten.

| | |
|--------------------------------|-----------|
| Tabla 1 | |
| Número de empresas encuestadas | |
| TOTAL | 54 |

² La situación de negocios se presenta como un saldo de respuestas, es decir, el resultado de la resta entre los empresarios que consideran que el negocio en el mes de referencia es mejor que el mes anterior y los que consideran que el negocio en el mes de referencia es peor que el mes anterior.