

## CONFIANZA EMPRESARIAL EN AZUAY EXPERIMENTÓ UN NUEVO AVANCE EN ABRIL

### I. Índice de Confianza Empresarial Agregado<sup>1</sup>

**ICE 210.2 ▲ 25.8**

El Índice de Confianza Empresarial (ICE) de la provincia del Azuay, que elabora el Banco Central del Ecuador, avanzó desde 184.4 puntos en marzo a 210.2 puntos en la medición de abril, rebasando por primera vez en el año la barrera de los 200 puntos. El mayor optimismo que experimentó el sector industria, seguido muy de lejos por el sector comercio y los servicios, contuvieron la reducción de optimismo que exhibió el sector construcción, y produjeron esta expansión de optimismo del orden de 25.8 puntos en el índice de confianza empresarial agregado de la provincia del Azuay.

El más importante avance del indicador de confianza empresarial en el Azuay se observó en la industria, cuyo crecimiento de la producción, ventas y empleo en el mes de abril, dio señales positivas para el mejoramiento de la confianza de los empresarios del sector en 38.3 puntos. En el sector comercio, el mejoramiento del indicador de confianza sectorial (12.2 puntos), se soporta básicamente en las expectativas de crecimiento

de las ventas para el mes de mayo. Finalmente en el sector servicios, igualmente las expectativas de crecimiento de las ventas para el mes de mayo, es lo que empuja al crecimiento del indicador de confianza en 7.7 puntos en esta última medición. Al contrario de ello, la moderación del optimismo de 3.8 puntos en el sector de la construcción, se explica por la corrección de la actividad económica y el aumento de los precios de los insumos en el mes de abril.

En relación a años anteriores, debemos destacar que la medición del mes de abril de este año fue mayor al de igual período en el año 2008 y 2007 en 48.8 puntos y 90.6 puntos respectivamente, denotando una situación de mayor optimismo en este año a pesar de la crisis mundial. En esta última medición, el resultado más destacable, es que se cierra ostensiblemente el diferencial de confianza empresarial del Azuay con el observado en el resto del país (48.3 puntos en relación a los 118.4 puntos en promedio que se mantuvo en los 10 meses precedentes).

ICE\_Agregado

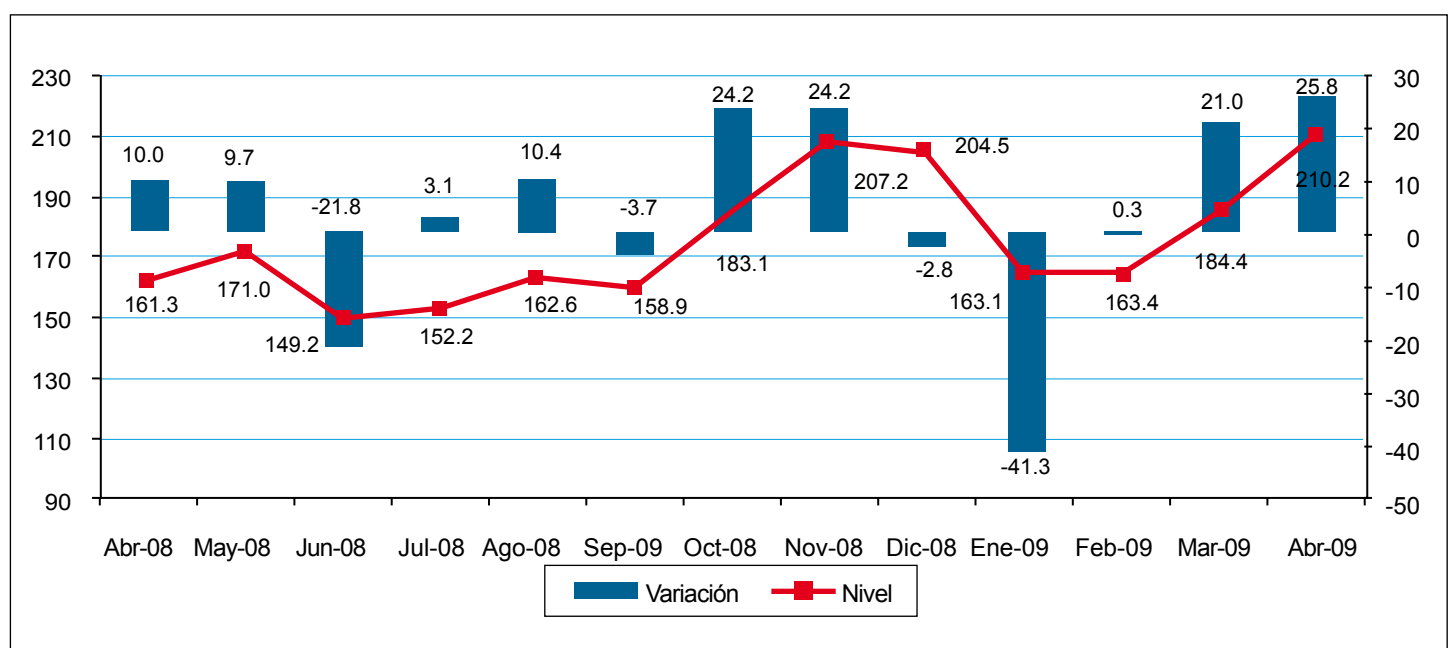

<sup>1</sup> Ver Nota Metodológica.

## Nota Metodológica

### Interpretación del ICE

Para facilidad del lector, se presenta el Índice de Confianza Empresarial, ICE, tanto en niveles como en variaciones porcentuales mensuales. Cuando la variación del ICE, resultante es mayor que cero, significa que la confianza empresarial del sector  $k$ , en ese mes, mejoró con respecto al mes anterior. Por el contrario, cuando el  $ICE_k$  es negativo, significa que la confianza empresarial se deterioró. Cuando en dos meses consecutivos (meses 1 y 2) el  $ICE_k$  es positivo, pero el segundo mes es menos pronunciado que el primero, significa que en el mes dos la confianza empresarial aumentó con respecto al mes anterior pero con menor fuerza que lo que aumentó la confianza empresarial en el mes uno, más no significa que disminuyó la confianza. Con el mismo criterio se puede interpretar cuando se tienen ICE's negativos

consecutivos.

El ICE abarca cuatro sectores: Comercio, Construcción, Industria y Servicios. Las variables que componen el ICE se consideran en dos períodos, mes de referencia con respecto al mes anterior y mes siguiente con respecto al mes de referencia. Las ponderaciones del ICE Global son: Comercio 40%, Industria 40%, Servicios 15%, Construcción 5%.

### Muestra

La encuesta en la cual ésta basada el índice se elaboró la última semana de abril, en base a encuestas a empresas clasificadas por tipo de sector económico.

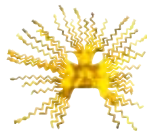

# ESTUDIO MENSUAL DE OPINION EMPRESARIAL SECTOR COMERCIAL

Abril 2009  
Azúay

## I. Índice de Confianza Empresarial Comercio<sup>2</sup>.

**ICE 98.1 ▲ 12.2**

ICE\_Comercio

Dentro de los avances, cabe destacar la reducción de pesimismo del sector comercial en 12.2 puntos, al pasar desde 85.9 puntos en marzo hasta 98.1 puntos en abril, asociado a la previsión de repunte de la actividad económica del sector comercial en el mes de mayo. No obstante de ello, el indicador de confianza se mantiene en un rango pesimista y muy por debajo de lo observado en igual periodo del año 2008 y 2007, denotando una perspectiva empresarial en el sector comercial menos dinámica en este año.

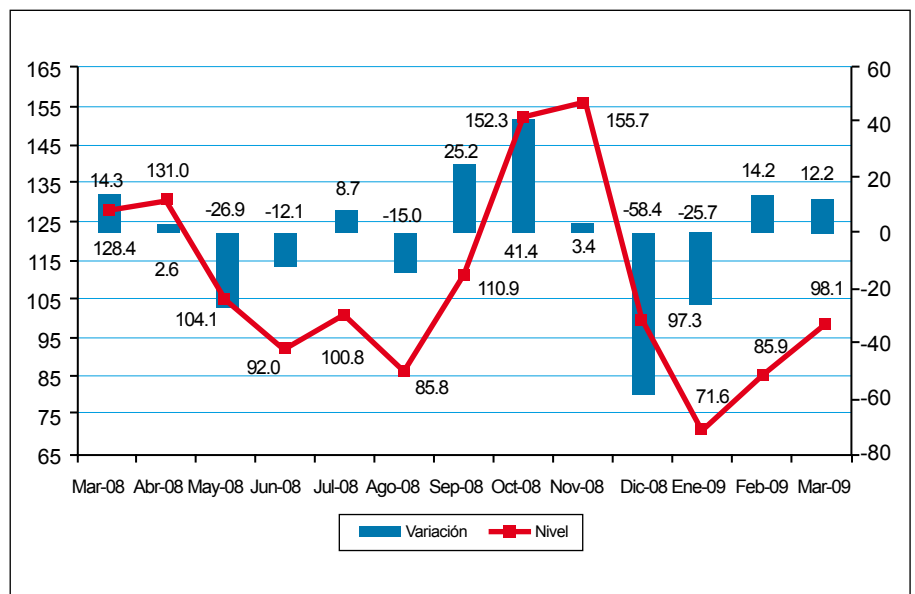

## II. Valor de Ventas.

Si bien el crecimiento de las ventas se desaceleró al 0.5% en el mes de abril, respecto al 3.7% alcanzado en el mes de marzo, las previsiones para el mes de mayo apuntan a una dinámica de crecimiento del 14.1%, que representaría la tasa de variación mensual más importante del año y una rápida recuperación del sector tras los magros resultados de estos primeros meses del 2009.

Variación del Valor Total de Ventas

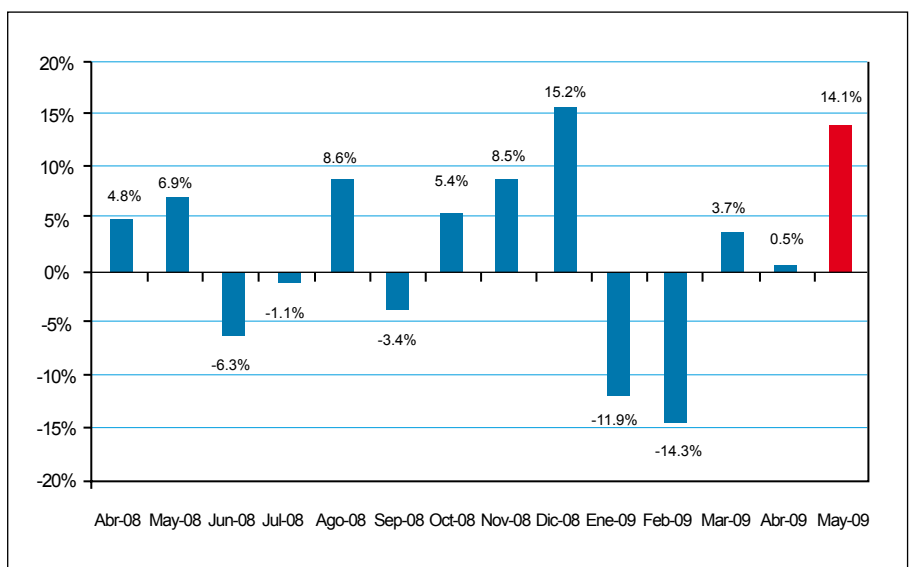

<sup>2</sup> Las variables usadas para el cálculo del Índice de Confianza Empresarial, ICE, del sector comercio son: la demanda laboral (en el mes de referencia y el siguiente), el valor de ventas totales (mes de referencia y siguiente), el nivel de inventarios, y la situación del negocio.

### III. Empleo

La demanda laboral del sector comercial creció 2.5% en este mes, revirtiendo los ajustes observados en el primer trimestre del año. Sin embargo, esta dinámica no se mantendría en el mes de mayo, en tanto las previsiones alcanzan únicamente a un crecimiento de 0.5%.

Variación del Personal Ocupado

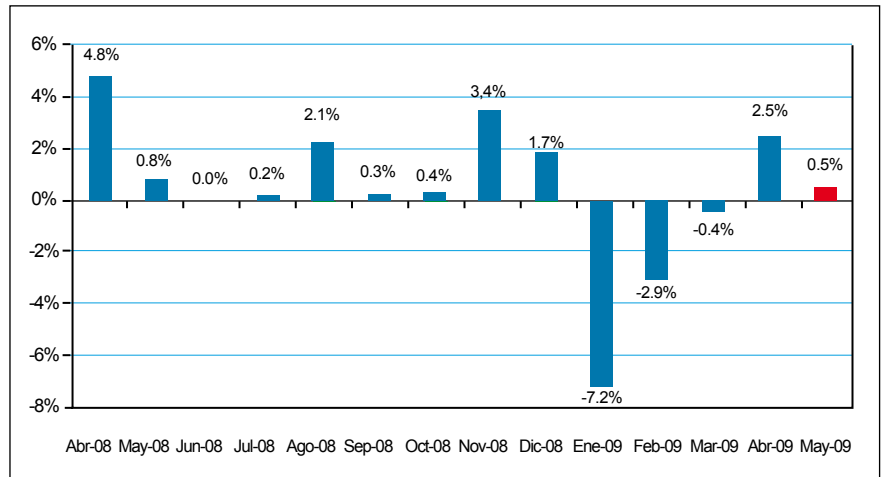

### IV. Nivel de Inventarios<sup>3</sup>.

El nivel de inventarios registró un saldo neto negativo de -12.5%, denotando la continuidad en el proceso de acumulación de inventarios, igual a lo observado en los meses precedentes.

Saldo del Nivel de Inventarios

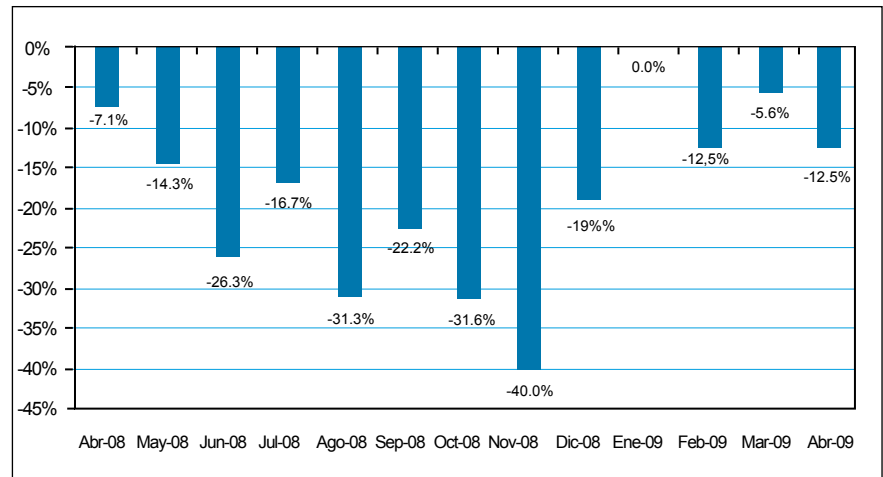

### V. Situación de los negocios<sup>4</sup>.

Los empresarios encuestados se muestran pesimistas sobre la situación de sus negocios en el mes de abril, en tanto la evaluación que hacen de este mes resulta negativa para el 6.3% neto del empresariado consultado. No obstante de ello, se espera que esta situación cambie en el mes de mayo, de acuerdo a las previsiones de mejoramiento de los negocios para este mes en el 75% neto de los empresarios consultados.

Saldo de Situación de Negocios

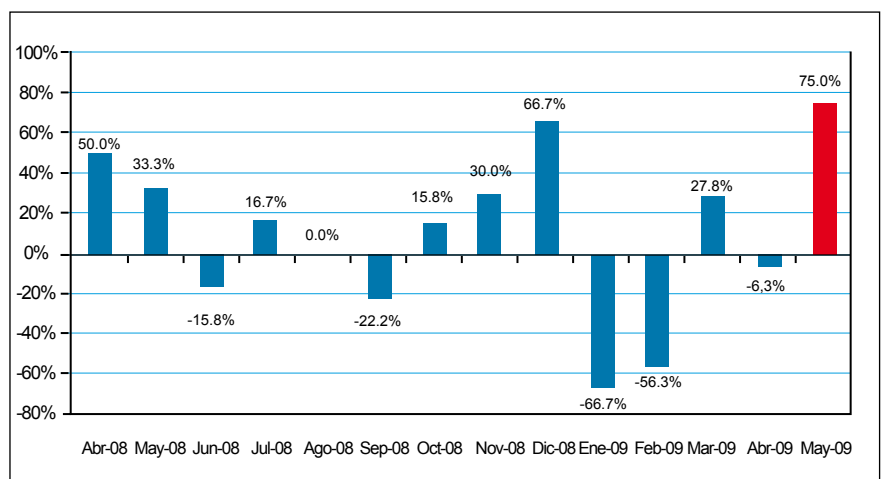

<sup>3</sup> Un valor negativo en esta variable significa que la cantidad de empresas que tienen inventarios por sobre lo normal para el mes de análisis, es mayor a la cantidad de empresas que tienen inventarios bajo lo normal para el mismo mes.

<sup>4</sup> La situación de negocios se presenta como un saldo de respuestas, es decir, el resultado de la resta entre los empresarios que consideran que el negocio en el mes de referencia es mejor que el mes anterior y los que consideran que el negocio en el mes de referencia es peor que el mes anterior.

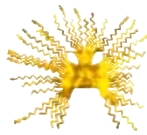

# ESTUDIO MENSUAL DE OPINION EMPRESARIAL SECTOR CONSTRUCCION

Abril 2009  
Azúay

## I. Índice de Confianza Empresarial Construcción<sup>5</sup>.

**ICE 387.3** ▼ **-3.8**

ICE\_Construcción

El sector construcción se mantuvo relativamente estable, con una muy ligera caída de optimismo desde 391.1 puntos en marzo a 387.3 puntos en la medición del mes de abril. A juicio de los empresarios entrevistados, la contracción de la actividad económica desarrollada por el sector y el aumento de los precios en el mes de abril, fueron las variables que mayormente afectaron la confianza de este sector. No obstante de ello, el indicador de confianza muestra un nivel muy superior a lo observado en igual periodo de años anteriores, denotando una mejor situación de la construcción en este año.

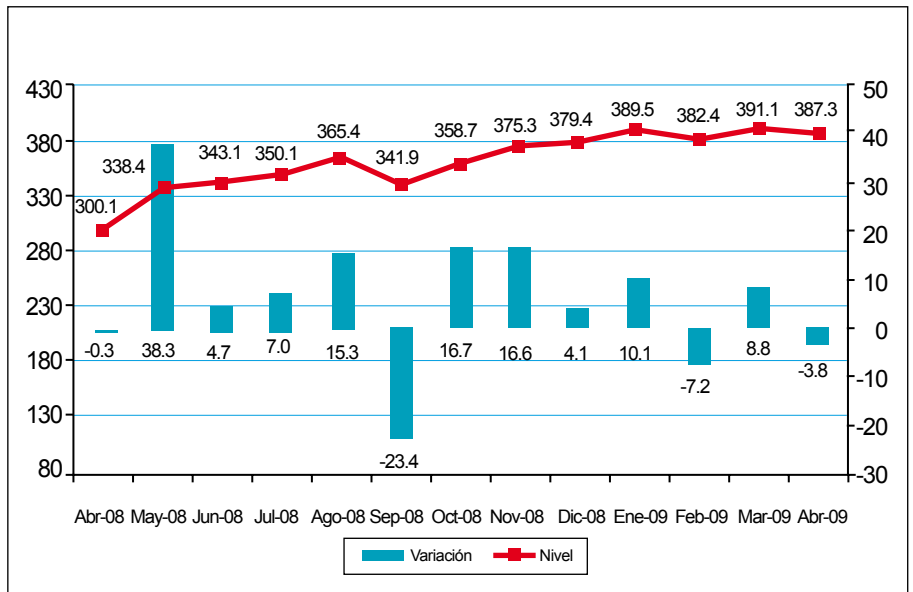

## II. Volumen de Construcción.

Esta última medición deja un balance negativo para esta variable, si consideramos que las empresas encuestadas registraron una caída de -0.1% en el mes de abril, a la vez que anticiparon un nuevo ajuste de -0.4% en el mes de mayo.

Variación del volumen de construcción

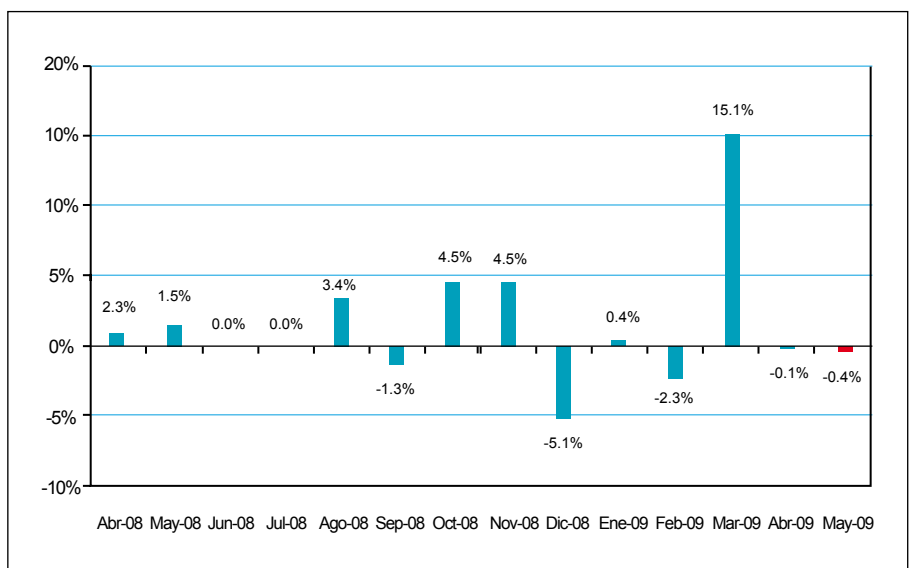

<sup>5</sup> Las variables usadas para el cálculo del Índice de Confianza Empresarial, ICE, del sector construcción son: la demanda laboral (en el mes de referencia y el siguiente), el valor total planillado (mes de referencia y siguiente), el volumen de construcción (mes de referencia y siguiente) y la situación del negocio.

### III. Valor Total Planillado.

Las empresas encuestadas registraron una reducción del valor planillado de -0.2% en el mes de abril, que se revertiría en el mes de mayo, de acuerdo a las previsiones de crecimiento de esta variable en 4.9%.

Variación del Valor Total Planillado

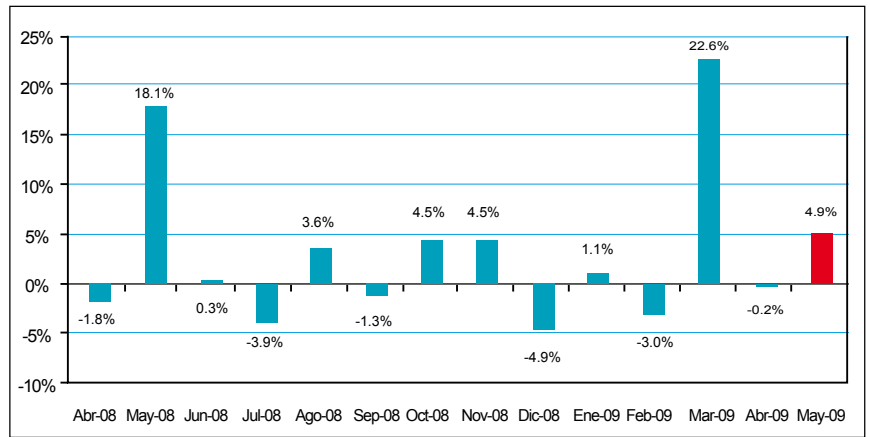

### IV. Empleo.

La demanda laboral por parte del sector de la construcción en la provincia del Azuay, aún cuando habría observado solamente pequeños ajustes negativos de -0.03% y -0.3% en abril y mayo respectivamente, deja un balance negativo para esta variable en esta última medición.

Variación del Personal Ocupado

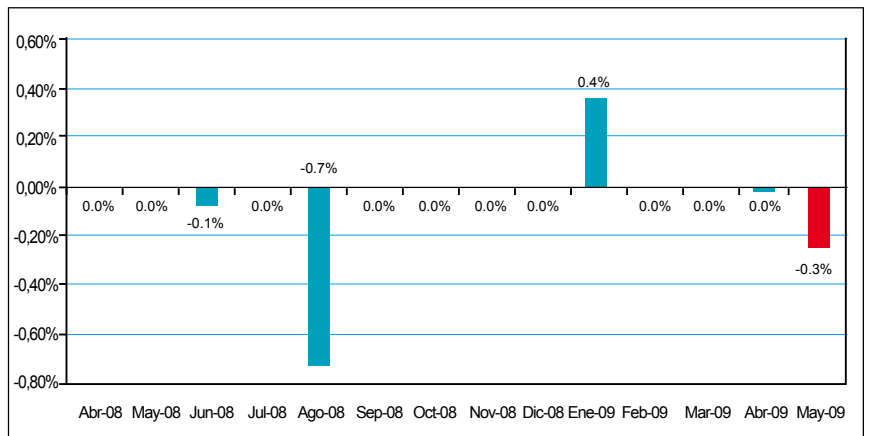

### V. Precios de insumos.

Por segundo mes consecutivo, los empresarios encuestados del sector construcción en la provincia del Azuay reportaron un importante crecimiento de los precios de los insumos en el mes de abril (2.3%), que contrastaría con las previsiones de estabilidad de esta variable para el mes de mayo.

Variación del Precio Promedio de Insumos

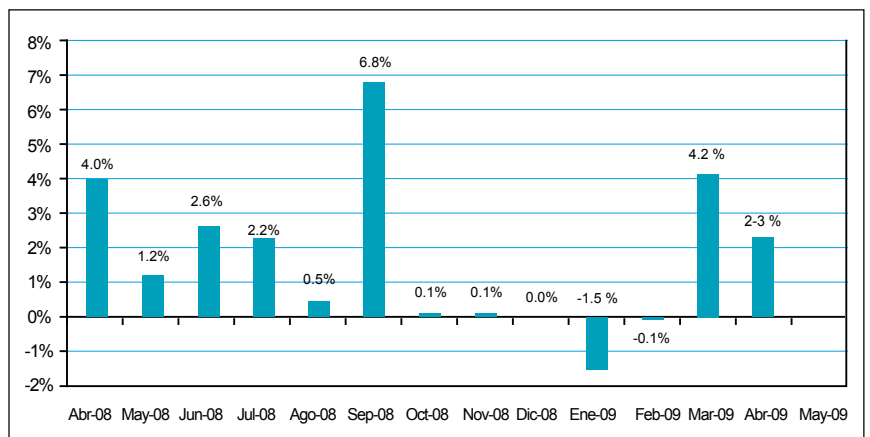

### VI. Situación de los negocios<sup>6</sup>.

Las empresas encuestadas en el sector construcción de la provincia del Azuay, en esta última medición se inclinaron por la estabilidad de sus negocios, tanto en el mes de abril como en el mes de mayo.

Saldo de la Situación de Negocios

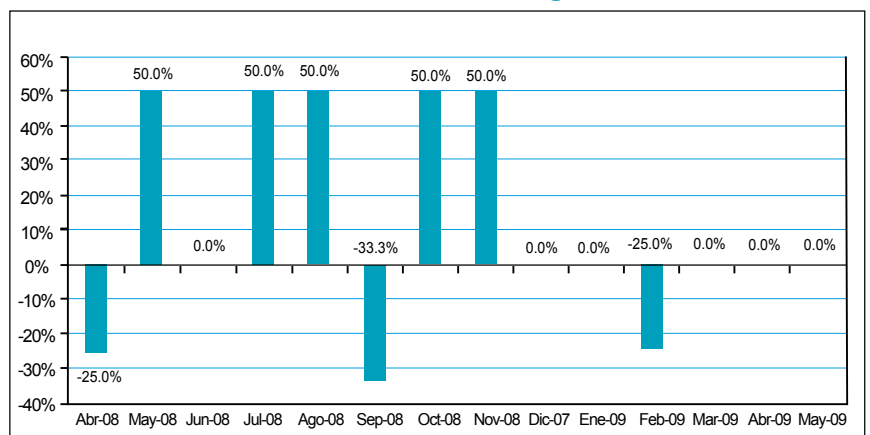

<sup>6</sup> La situación de negocios se presenta como un saldo de respuestas, es decir, el resultado de la resta entre los empresarios que consideran que el negocio en el mes de referencia es mejor que el mes anterior y los que consideran que el negocio en el mes de referencia es peor que el mes anterior

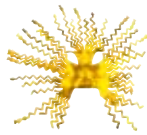

ESTUDIO MENSUAL DE OPINION EMPRESARIAL SECTOR INDUSTRIA

Abril 2009 Azuay

I. Índice de Confianza Empresarial Industria<sup>7</sup>.

ICE 300.7 ▲ 38.3

ICE\_industria

El indicador de confianza empresarial del sector industria en la medición del mes de abril alcanzó el valor más alto en la historia del índice (300.7 puntos), con un incremento de 38.3 puntos respecto a la última medición de marzo. Este mayor optimismo se sustenta fundamentalmente en el crecimiento de las ventas que empuja al alza la confianza de los empresarios y ubica al ICE sectorial muy por encima de lo observado en igual período de los años 2007 y 2008.

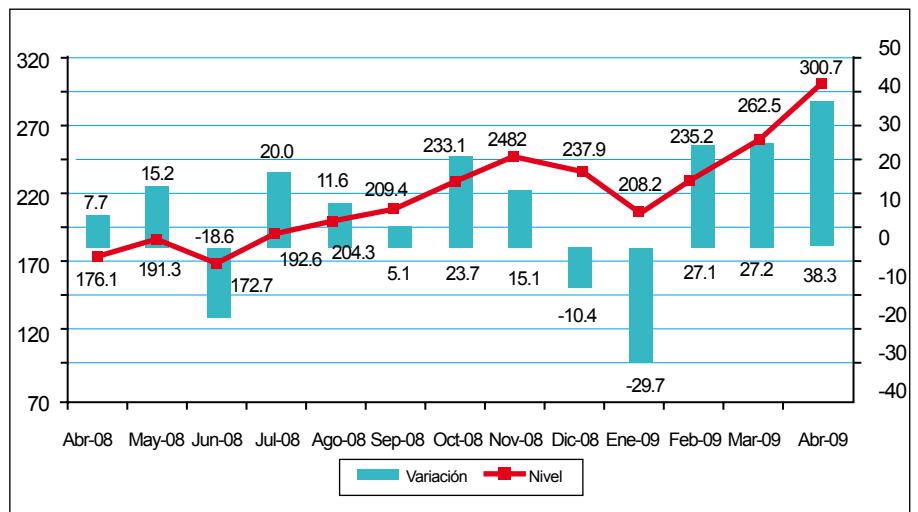

II. Volumen de producción.

Si bien las empresas del sector industrial registraron en el mes de abril un crecimiento positivo de la producción (3.4%), debemos destacar la tendencia decreciente de esta variable en los últimos tres meses, que inclusive llegaría a revertirse en el mes de mayo, de acuerdo a las previsiones de decrecimiento de esta variable en -0.9%.

Variación del Volumen de Producción

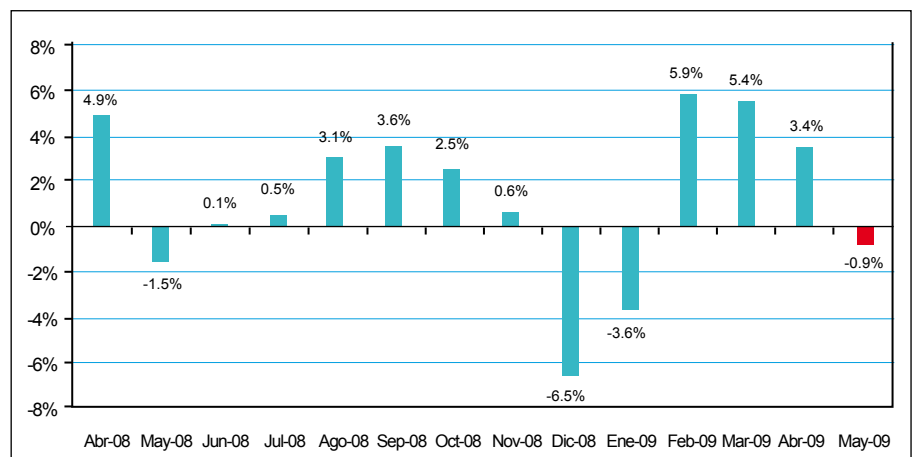

III. Valor de ventas.

La variable mejor calificada son las ventas, que de acuerdo a los empresarios encuestados, observaría un crecimiento de 14% y 6.2% en abril y mayo respectivamente.

Variación del Valor de Ventas

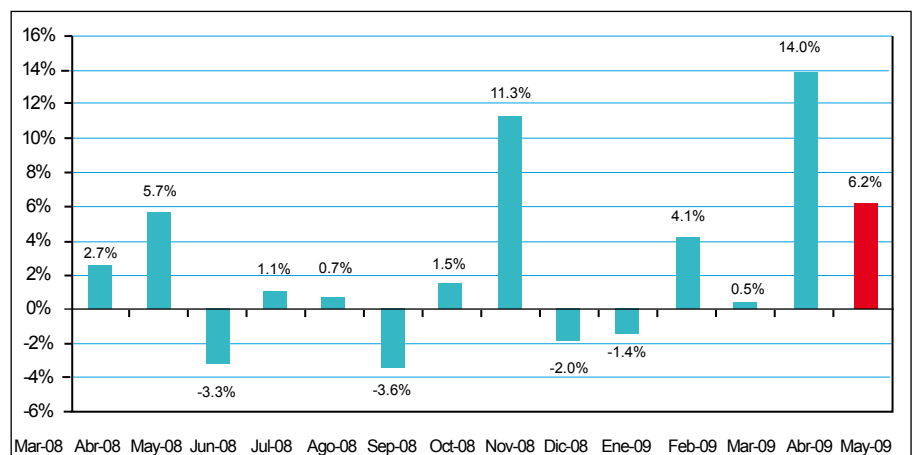

<sup>7</sup> Las variables usadas para el cálculo del Índice de Confianza Empresarial, ICE, del sector industria son: la demanda laboral (en el mes de referencia y el siguiente), el valor de ventas totales (mes de referencia y siguiente), el nivel de los insumos (mes de referencia y siguiente) y la situación del negocio.

## IV. Empleo.

Los empresarios del sector industrial reportaron un incremento de los niveles de ocupación laboral en 1%, tendencia positiva que se frenaría en el mes de mayo, de acuerdo a las previsiones de estabilidad por parte de los empresarios encuestados.

Variación del Personal Ocupado

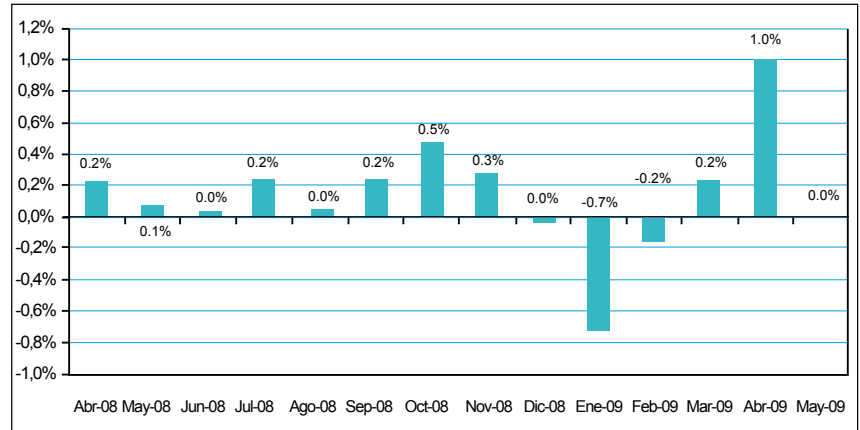

## V. Nivel de inventarios <sup>8</sup>.

Según los empresarios encuestados, el proceso de acumulación de inventarios continuaría en el sector industrial, según se observa en el saldo neto negativo de -17.2% en esta última medición.

Saldo del Nivel de Inventarios

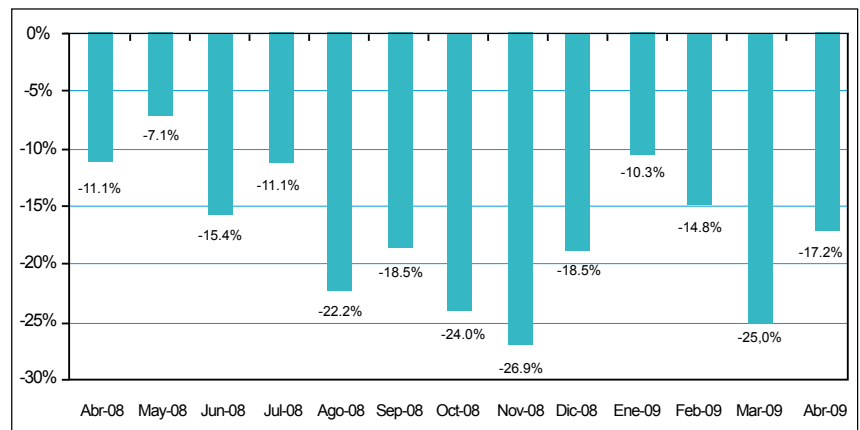

## VI. Precios de insumos.

Los empresarios encuestados en este sector, señalan que el precio de los insumos disminuyó en -0.1% en el mes de abril, esperándose para el mes de mayo una reversión de esta tendencia con un crecimiento de 0.3%.

Variación del Precio Promedio de Insumos

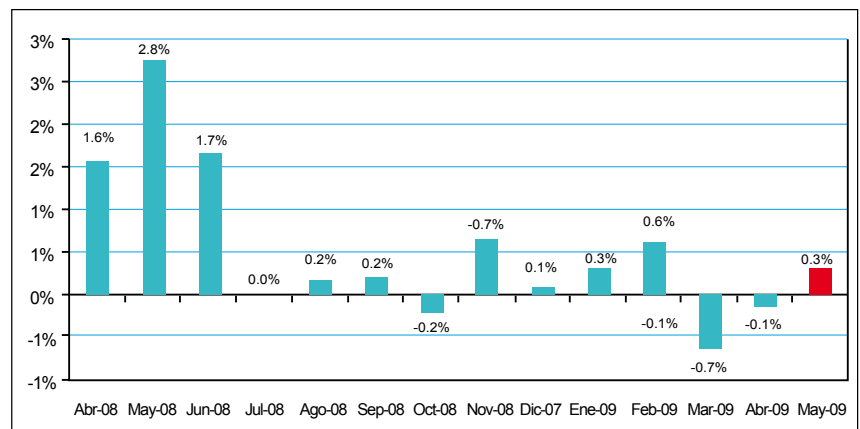

## VII. Situación de los negocios<sup>9</sup>.

En esta última medición, predominó una percepción optimista acerca de la situación de los negocios en este sector, si consideramos un saldo positivo en esta variable de 27.6% y 37.9% para los meses de abril y mayo respectivamente.

Saldo de la Situación de Negocios

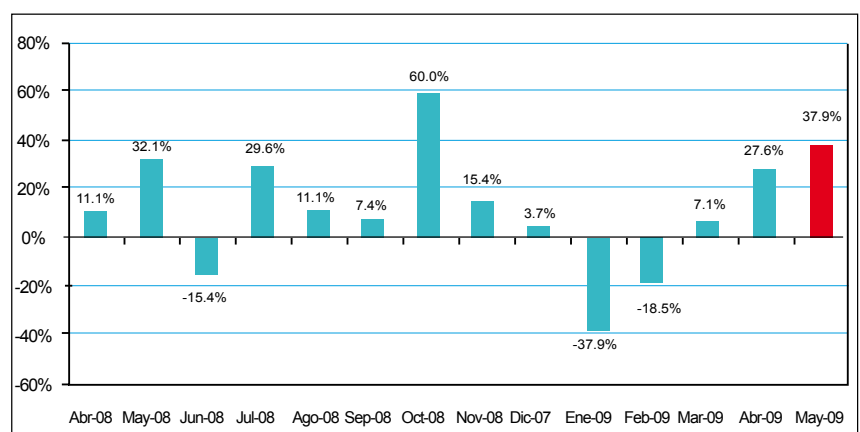

<sup>8</sup> Un valor negativo en esta variable significa que la cantidad de empresas que tienen inventarios por sobre lo normal para el mes de análisis, es mayor a la cantidad de empresas que tienen inventarios bajo lo normal para el mismo mes.

<sup>9</sup> La situación de negocios se presenta como un saldo de respuestas, es decir, el resultado de la resta entre los empresarios que consideran que el negocio en el mes de referencia es mejor que el mes anterior y los que consideran que el negocio en el mes de referencia es peor que el mes anterior.

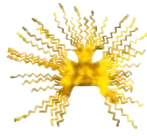

ESTUDIO MENSUAL DE OPINION EMPRESARIAL SECTOR SERVICIOS

Abril 2009 Azuay

I. Índice de Confianza Empresarial Servicios<sup>10</sup>.

ICE ICE 200.8 ▲ 7.7

ICE\_Servicios

Signos de mayor optimismo mostró el sector servicios, en tanto el indicador de confianza se situó en 200.8 puntos, en comparación a los 193.2 puntos de la medición del mes de marzo. La expectativa de crecimiento de las ventas para el mes de mayo fue la que mayormente influyó en este resultado. No obstante de ello, el nivel de optimismo en el mes de abril de este año, resulta menor a lo observado en igual periodo del año 2008, aunque mantiene superioridad sobre el nivel alcanzado en el 2007.

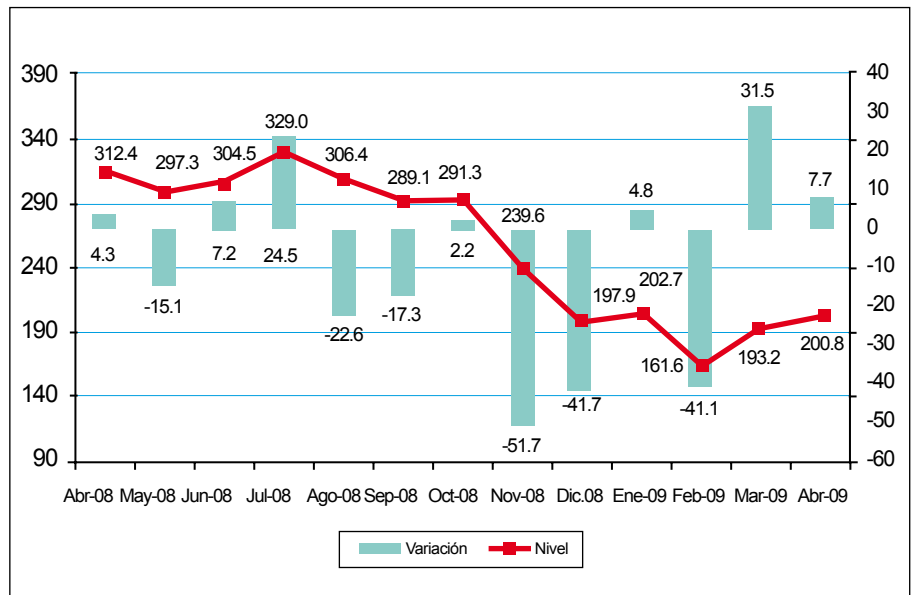

II. Valor de ventas.

Variación del Valor de Ventas

Las ventas en el sector servicios de la provincia del Azuay se habría reducido en -1.9% durante el mes de abril con relación a marzo. Al contrario de ello, los empresarios encuestados apuestan por una muy fuerte recuperación en el mes de mayo, que alcanzaría la tasa de variación más importante de los últimos doce meses (21.6%).

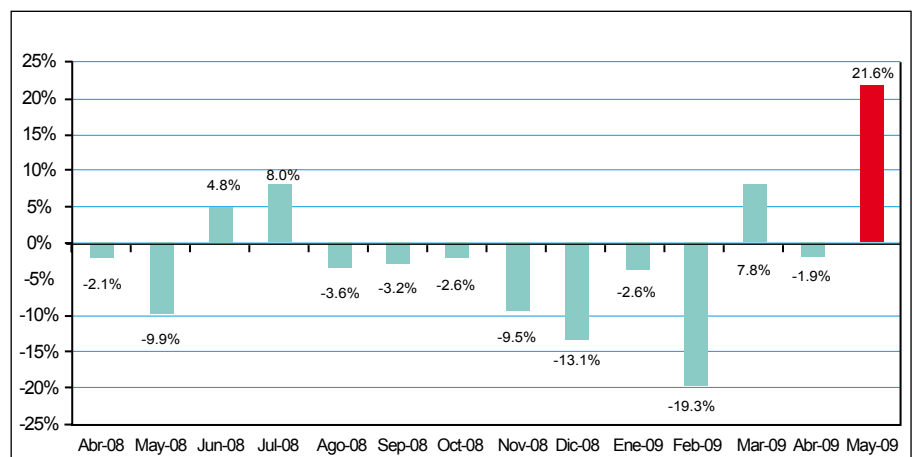

<sup>10</sup> Las variables usadas para el cálculo del Índice de Confianza Empresarial, ICE, del sector servicios son: la demanda laboral (en el mes de referencia y el siguiente), el valor de ventas totales (mes de referencia y siguiente) y la situación del negocio.

### III. Empleo.

#### Variación del Personal Ocupado

El nivel de contratación laboral en el sector servicios de la provincia del Azuay, no habría presentado modificaciones en el mes de abril, previéndose una situación similar en el mes de mayo a pesar del importante aumento que observaría las ventas del sector, generando un poco de pesimismo respecto a la sostenibilidad del crecimiento de esta variable.

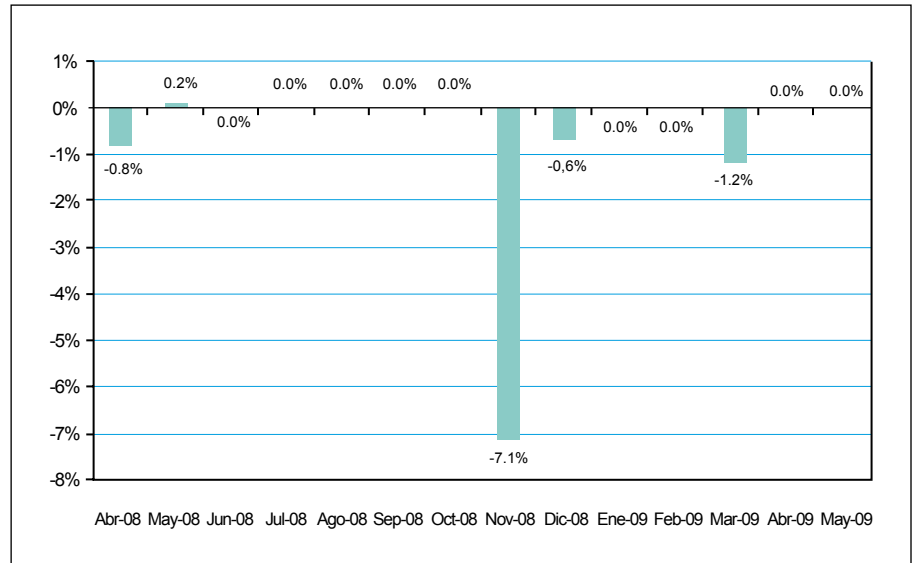

### IV. Situación de los negocios<sup>11</sup>.

#### Saldo de la Situación de Negocios

Si bien los empresarios encuestados se muestran pesimistas sobre la situación de sus negocios en el mes de abril, en tanto la evaluación que hacen de este mes resulta negativa para el 25% neto del empresariado consultado, se espera que esta situación cambie en el mes de mayo, de acuerdo a las previsiones positivas en el 50% neto del empresariado consultado.

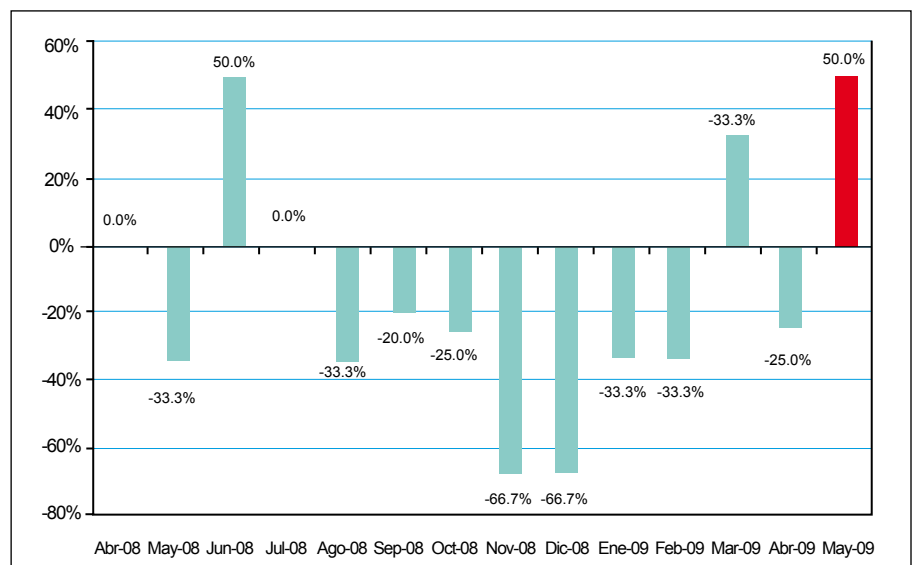

<sup>11</sup> La situación de negocios se presenta como un saldo de respuestas, es decir, el resultado de la resta entre los empresarios que consideran que el negocio en el mes de referencia es mejor que el mes anterior y los que consideran que el negocio en el mes de referencia es peor que el mes anterior.