



## ESTUDIO MENSUAL DE OPINION EMPRESARIAL GLOBAL

Mayo 2008  
AZUAY

### I. Índice de Confianza Empresarial Global<sup>1</sup>

**ICE 171.0 ▲ 9.7**

El Índice de Confianza Empresarial (ICE) de la Provincia del Azuay, que elabora mensualmente el Banco Central del Ecuador, en base a la información recabada a empresas, que representan al comercio, industria, servicios y construcción, se ubicó en 171 puntos en el mes de mayo, 9.7 puntos por encima del valor alcanzado en la medición de abril, generando expectativas favorables sobre la situación de los negocios en el Azuay.

Al analizar el comportamiento de los índices sectoriales, se encuentra que la confianza de los empresarios de la construcción aumentó desde 300.1 puntos en abril a 338.4 puntos en mayo, resultado que se explica principalmente por el fuerte incremento del valor planillado en mayo y una percepción altamente favorable de la situación de sus negocios. El sector industrial por su parte, incrementó su nivel de confianza de 176.1 puntos en abril a 191.3 puntos en esta

última medición, con sustento fundamentalmente en el crecimiento de las ventas de mayo. Estos efectos favorables, conjuntamente con el ligero aumento del indicador de confianza del sector comercial en 2.6 puntos, fueron afectados negativamente, por la caída en 15.1 puntos del indicador de confianza del sector servicios, asociado primordialmente al ajuste de las ventas en mayo y la percepción pesimista sobre la situación de sus negocios.

El resultado de esta variable en el mes de mayo fue superior en 37.8 puntos al nivel exhibido en igual período del año 2007, permitiendo inferir un mejor ambiente de los negocios en este año. Sin embargo, cuando se compara con el agregado nacional, debemos señalar que se mantiene una perspectiva de los negocios mucho menos optimista en el empresario azuayo, al ubicarse el indicador del Azuay 42.3 puntos por debajo del agregado nacional.

**Índice de Confianza Empresarial Global**

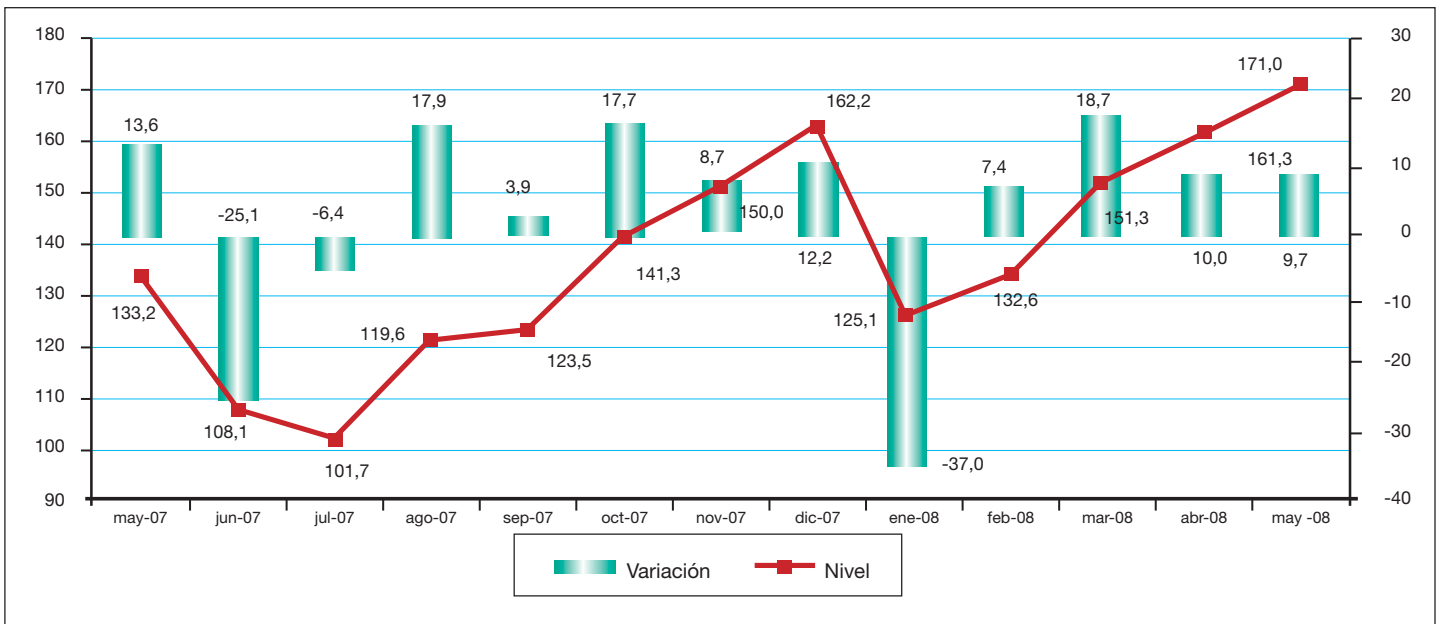

<sup>1</sup> Ver Nota Metodológica.

## **Nota Metodológica**

### **Interpretación del ICE**

Para facilidad del lector, se presenta el Índice de Confianza Empresarial, ICE, tanto en niveles como en variaciones porcentuales mensuales. Cuando la variación del ICE, resultante es mayor que cero, significa que la confianza empresarial del sector  $k$ , en ese mes, mejoró con respecto al mes anterior. Por el contrario, cuando el  $ICE_k$  es negativo, significa que la confianza empresarial se deterioró. Cuando en dos meses consecutivos (meses 1 y 2) el  $ICE_k$  es positivo, pero el segundo mes es menos pronunciado que el primero, significa que en el mes dos la confianza empresarial aumentó con respecto al mes anterior pero con menor fuerza que lo que aumentó la confianza empresarial en el mes uno, más no significa que disminuyó la confianza. Con el mismo criterio se puede interpretar cuando se tienen ICE's negativos consecutivos.

El ICE abarca cuatro sectores: Comercio, Construcción, Industria y Servicios. Las variables que componen el ICE se consideran en dos períodos, mes de referencia con respecto al mes anterior y mes siguiente con respecto al mes de referencia. Las ponderaciones del ICE Global son: Comercio 40%, Industria 40%, Servicios 15%, Construcción 5%.

### **Muestra**

El estudio en la Provincia del Azuay correspondiente al mes de mayo de 2008 se basó en encuestas realizadas a 57 empresas clasificadas por tipo de sector económico.

**BANCO CENTRAL DEL ECUADOR**

Independencia Técnica al Servicio del País

**[www.bce.fin.ec](http://www.bce.fin.ec)**



## ESTUDIO MENSUAL DE OPINION EMPRESARIAL SECTOR COMERCIAL

Mayo 2008  
AZUAY

### I. Índice de Confianza Empresarial<sup>2</sup>

**ICE 131.0 ▲ 2.6**

El sector comercial en la Provincia del Azuay, mostró en mayo un ligero aumento de optimismo. El indicador de confianza se situó en 131 puntos en esta última medición, en comparación a los 128.4 puntos que exhibió en la medición de abril. Lo que mayormente influyó en este resultado, fueron los buenos resultados observados en el mes de mayo. En el otro extremo, las expectativas negativas para el mes de junio, afectaron un mayor avance en el optimismo del sector. En comparación al 2007, la medición de este año observó una reducción de optimismo, al ubicarse -3.4 puntos por debajo del nivel de igual período del año 2007.

#### Índice de Confianza Empresarial en Sector Comercio

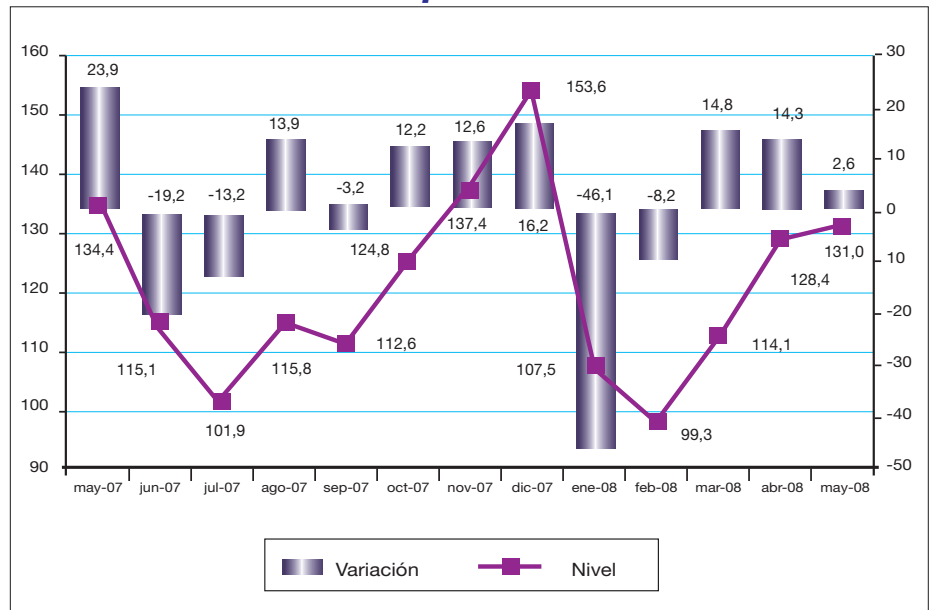

### II. Valor de Ventas

El valor de ventas en el sector comercial de la Provincia del Azuay, se habría incrementado por tercer mes consecutivo en 6.9% en mayo con relación al mes anterior. Sin embargo, esta tendencia se revertiría en el mes de junio, según las previsiones de los empresarios encuestados, que apuntan a una reducción de esta variable en -5%.

#### Valor de Ventas en Sector Comercio

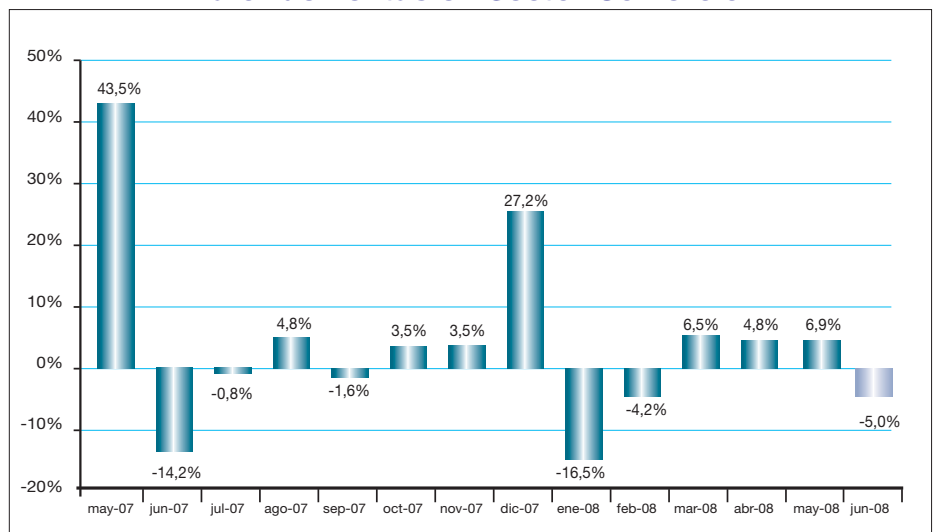

<sup>2</sup>Las variables usadas para el cálculo del Índice de Confianza Empresarial, ICE, del sector comercio son: la demanda laboral (en el mes de referencia y el siguiente), el valor de ventas totales (mes de referencia y siguiente), el nivel de inventarios, y la situación del negocio.

### III. Personal Ocupado

Los empresarios encuestados del sector comercial en la Provincia del Azuay, mencionaron que aumentó la contratación de su personal en 0.8% durante el mes de mayo, situación favorable que no continuaría en el mes de junio, de acuerdo a las expectativas de ajuste en esta variable de -0.8%.

#### Personal Ocupado en Sector Comercio

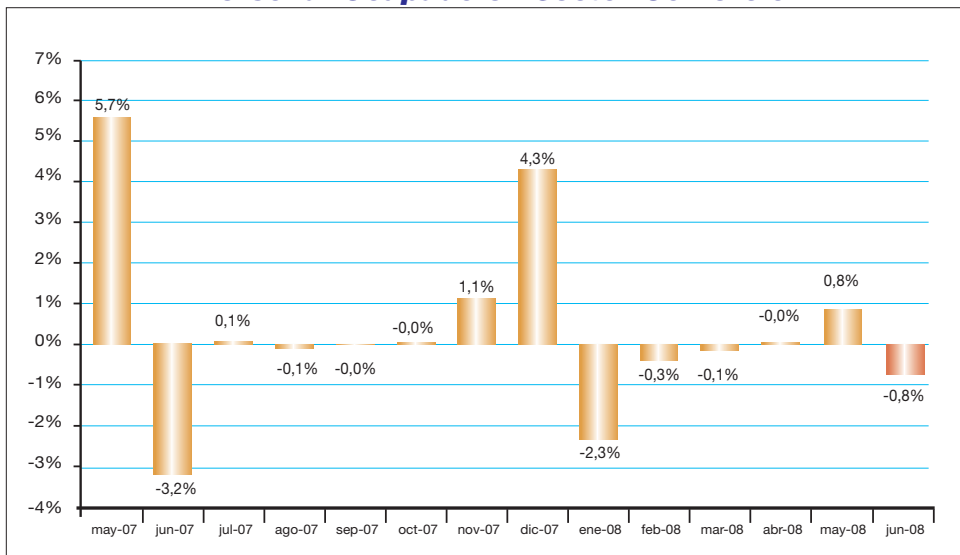

### IV. Nivel de Inventarios<sup>3</sup>

En el mes de mayo, el saldo neto de inventarios presentado fue negativo (-14.3%), lo cual implica un incremento en la acumulación de inventarios, similar a lo observado a lo largo de este último año.

#### Saldo del Nivel de Inventarios en Sector Comercio

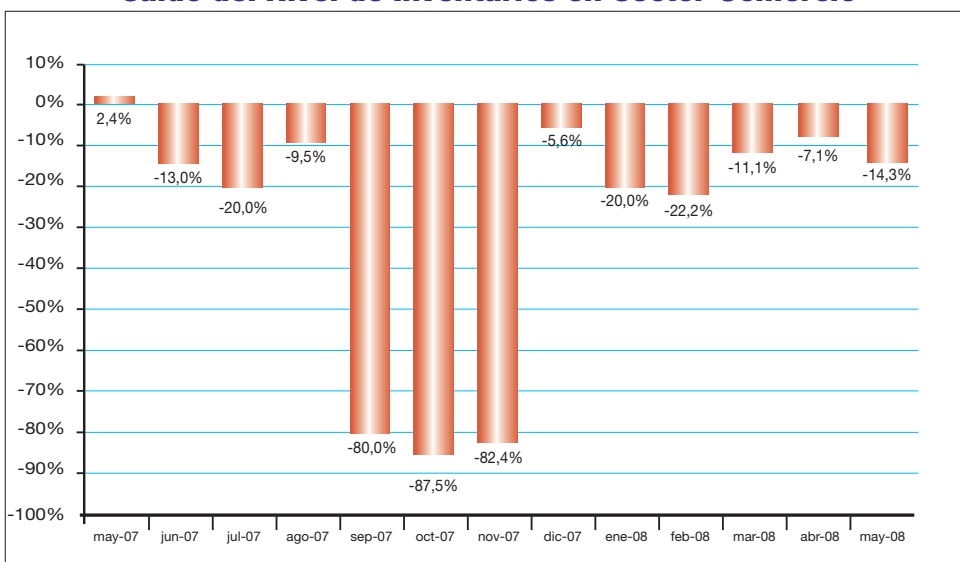

### V. Situación de los negocios<sup>4</sup>

Los empresarios consultados del sector comercial en la Provincia del Azuay, se manifiestan optimistas respecto a la situación de sus negocios, si consideramos que el saldo de respuesta de empresarios que consideran estar mejor en mayo que el mes anterior es de 33%, aún cuando debemos señalar que las perspectivas para el mes de junio son menos optimistas, ya que el porcentaje neto de empresarios que consideran van a estar mejor, es solamente de 9.5%.

#### Saldo de la Situación de Negocios en Sector Comercio



<sup>3</sup> Un valor negativo en esta variable significa que la cantidad de empresas que tienen inventarios por sobre lo normal para el mes de análisis, es mayor a la cantidad de empresas que tienen inventarios bajo lo normal para el mismo mes.

<sup>4</sup> La situación de negocios se presenta como un saldo de respuestas, es decir, el resultado de la resta entre los empresarios que consideran que el negocio en el mes de referencia es mejor que el mes anterior y los que consideran que el negocio en el mes de referencia es peor que el mes anterior.



## ESTUDIO MENSUAL DE OPINION EMPRESARIAL SECTOR CONSTRUCCION

### Mayo 2008 AZUAY

### I. Índice de Confianza Empresarial<sup>5</sup>

# ICE 338.4 ▲ 38.3

#### Índice de Confianza Empresarial en Sector Construcción

El sector construcción en la Provincia del Azuay, exhibió un fuerte aumento de su indicador de confianza en la medición de mayo, éste se situó en 338.4 puntos, lo que significó un incremento de 38.3 puntos de optimismo respecto a la medición anterior. De igual manera, en comparación al año pasado, se denota una situación mucho más optimista, en tanto el indicador de este año se mantiene 71.8 puntos por encima del valor observado en igual mes del año pasado. Este mayor optimismo del sector se debe al aumento del valor planillado y la percepción fuertemente positiva sobre la situación de los negocios, que compensó el incremento de los precios de los insumos.

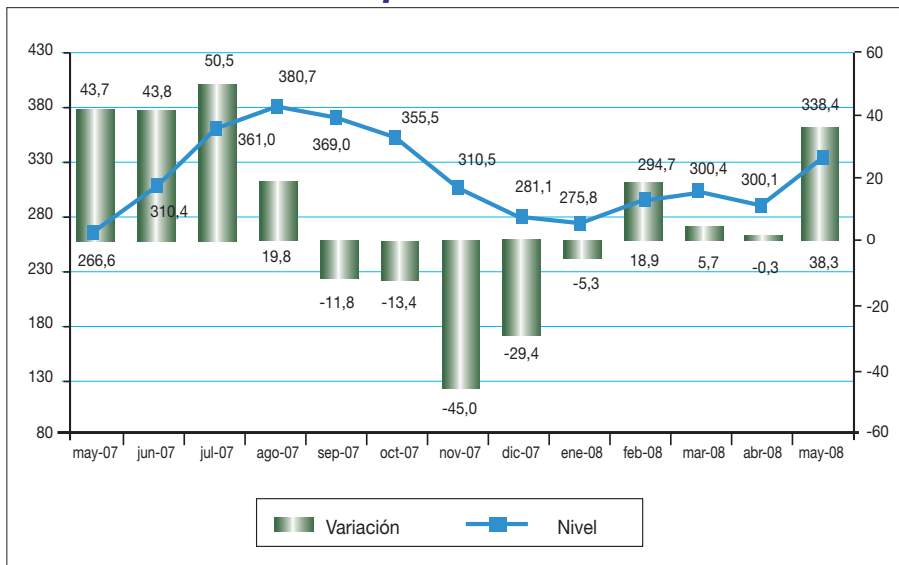

### II. Volumen de Construcción

#### Volumen de construcción en Sector Constructor

El volumen de construcción en la Provincia del Azuay, se recuperó en esta última medición, exhibiendo un crecimiento de 1.5% en relación al mes anterior, y observando una perspectiva de crecimiento para el mes de junio de 4.2%.

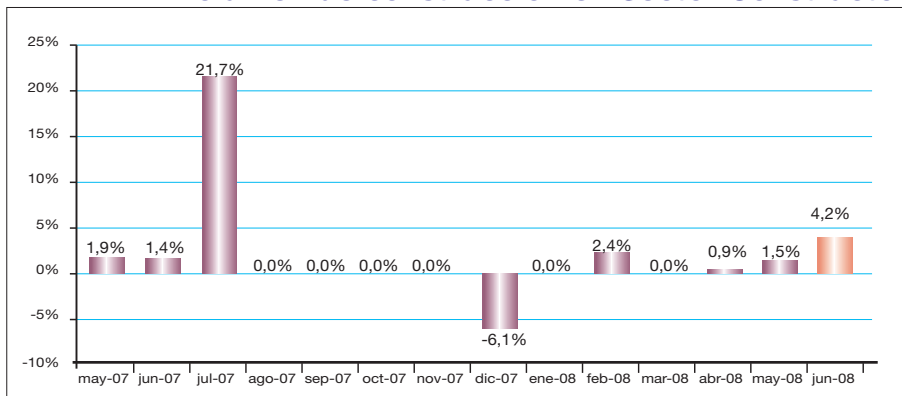

### III. Valor Total Planillado

#### Valor planillado en Sector Construcción

El valor planillado por el sector constructor en la Provincia del Azuay, presentó un fuerte crecimiento en el mes de mayo (18.1%). Las previsiones de crecimiento para el mes de junio se mantienen positivas, aunque son menos alentadoras, ya que los empresarios esperan que esta variable crezca solamente en 3.5%.

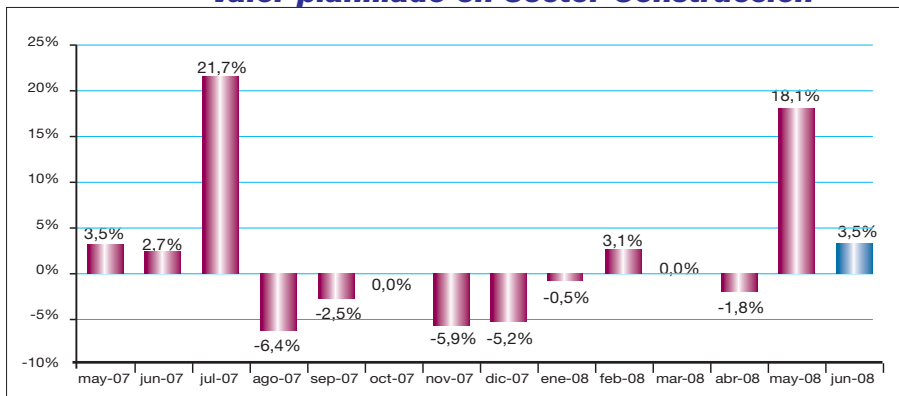

<sup>5</sup> Las variables usadas para el cálculo del Índice de Confianza Empresarial, ICE, del sector construcción son: la demanda laboral (en el mes de referencia y el siguiente), el valor total planillado (mes de referencia y siguiente), el volumen de construcción (mes de referencia y siguiente) y la situación del negocio.

## IV. Personal ocupado

Para el mes de junio, los empresarios del sector constructor en la Provincia del Azuay, prevén que la demanda laboral aumente en 0.4% con relación al mes anterior, cortando la tendencia de estabilidad mostrada en los últimos 5 meses.

### Personal Ocupado en Sector Construcción

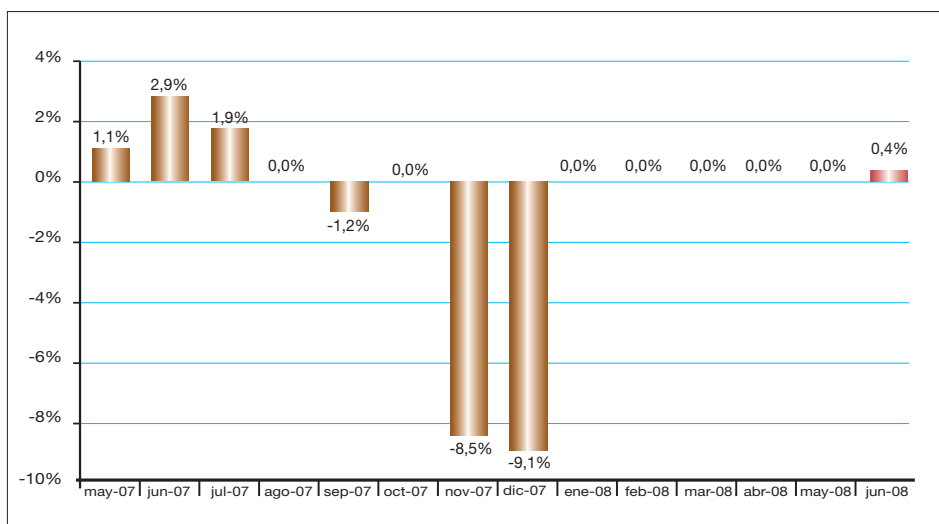

## V. Precio de insumos

Los precios de los materiales de construcción en la Provincia del Azuay, continúan con el comportamiento alcista de los últimos meses. Los empresarios encuestados manifiestan que esta variable crecería 1.2% y 1.7% en mayo y junio respectivamente, contribuyendo negativamente a la confianza del sector.

### Precio de Insumos en Sector Construcción

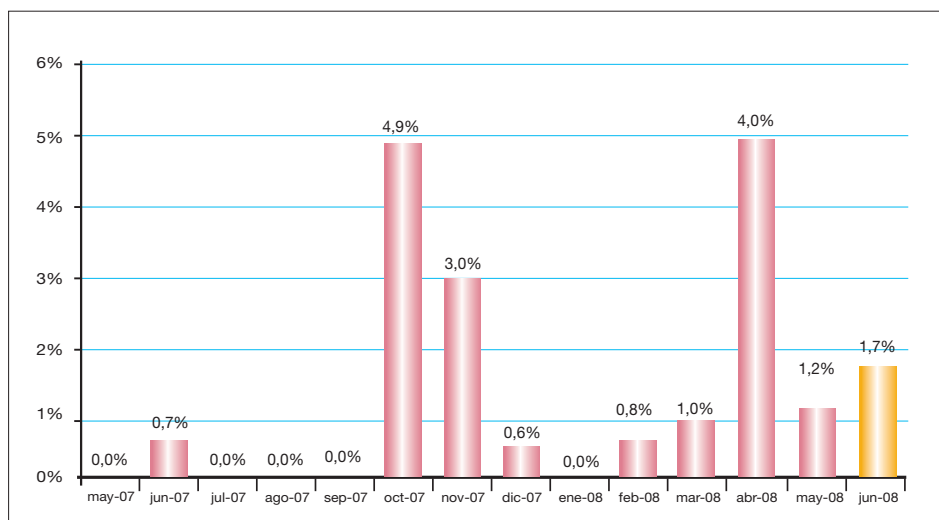

## VI. Situación de los negocios<sup>6</sup>

Los empresarios del sector se muestran bastante optimistas respecto a la situación de sus negocios. En efecto, el balance neto de respuestas de los empresarios que consideran están mejor en mayo que el mes anterior alcanza el 50%, mientras que los que piensan van a estar mejor en el próximo mes, obtiene un saldo neto positivo de 75%.

### Saldo de la Situación de Negocios en Sector Construcción

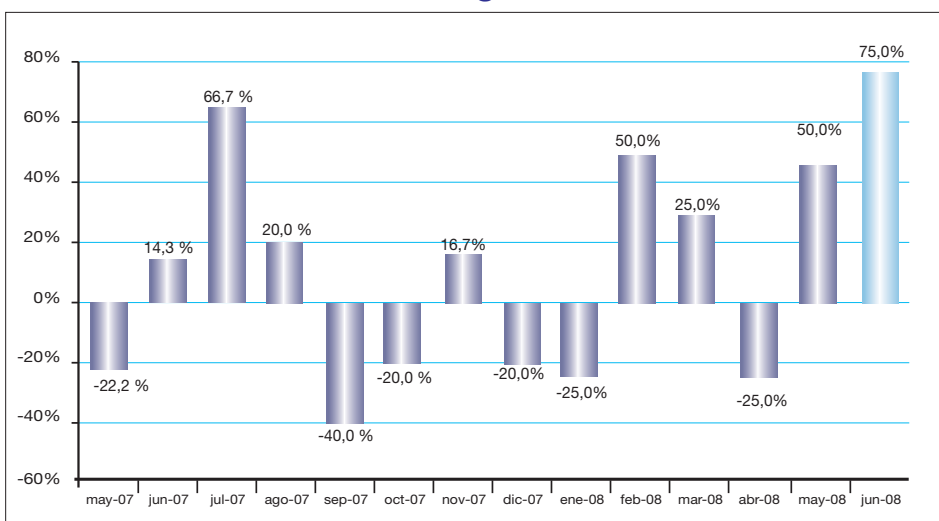

<sup>6</sup> La situación de negocios se presenta como un saldo de respuestas, es decir, el resultado de la resta entre los empresarios que consideran que el negocio en el mes de referencia es mejor que el mes anterior y los que consideran que el negocio en el mes de referencia es peor que el mes anterior



## ESTUDIO MENSUAL DE OPINION EMPRESARIAL SECTOR INDUSTRIA

Mayo 2008  
AZUAY

### I. Índice de Confianza Empresarial<sup>7</sup>

**ICE 191.3 ▲ 15.2**

El Índice de Confianza Empresarial del sector industrial en la Provincia del Azuay se situó en 191.3 puntos en la medición del mes de mayo, lo que significa un aumento de optimismo de 15.2 puntos respecto a la medición de abril, y de 78.5 puntos en relación a igual mes del año pasado, configurando una mejor perspectiva de los negocios en este año. Sin embargo, este mayor optimismo se debe fundamentalmente al buen comportamiento de las ventas y la percepción positiva de la situación de los negocios en mayo, ya que para el mes de junio se avizora una reducción de las ventas y una perspectiva menos optimista de los negocios.

Índice de Confianza Empresarial en Sector Industria

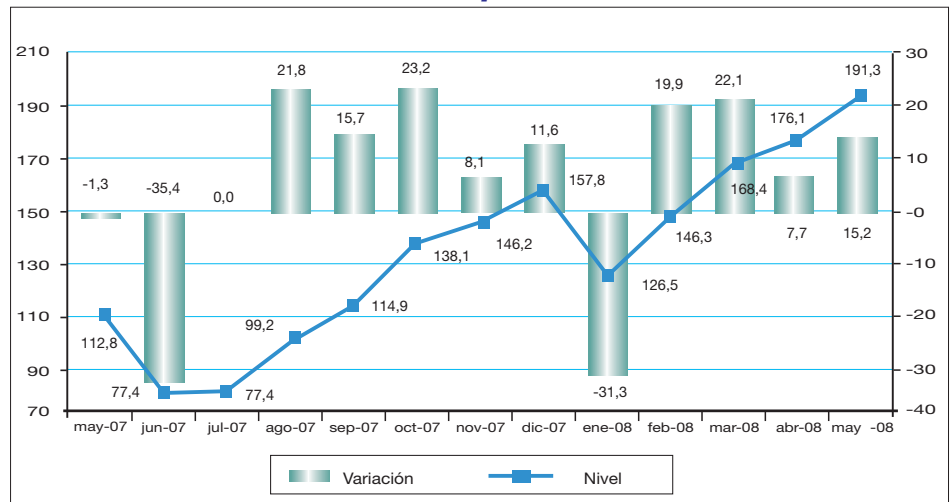

### II. Volumen de Producción

Según las empresas encuestadas del sector industrial en la Provincia del Azuay, los volúmenes de producción en mayo habrían decrecido en -1.5% con relación al mes anterior. En contraste a ello, las previsiones para el mes de junio señalan un crecimiento positivo de 1.2%.

Volumen de Producción en Sector Industria

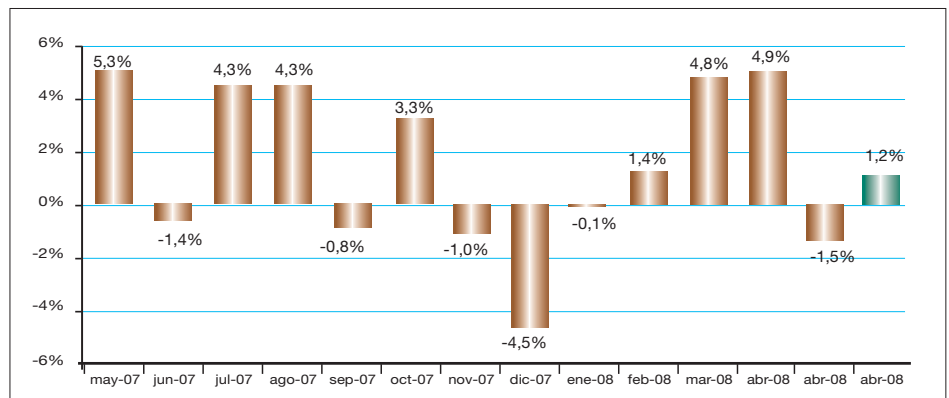

### III. Valor de ventas

El valor de ventas en el sector industrial de la Provincia del Azuay, registró un crecimiento en el mes de mayo de 5.7%, continuando con la recuperación de las ventas observada en los tres meses anteriores. Sin embargo, esta situación se revertiría en el mes de junio, mostrando una reducción de -3.1%, según las estimaciones de los empresarios consultados.

Valor de Ventas en Sector Industria

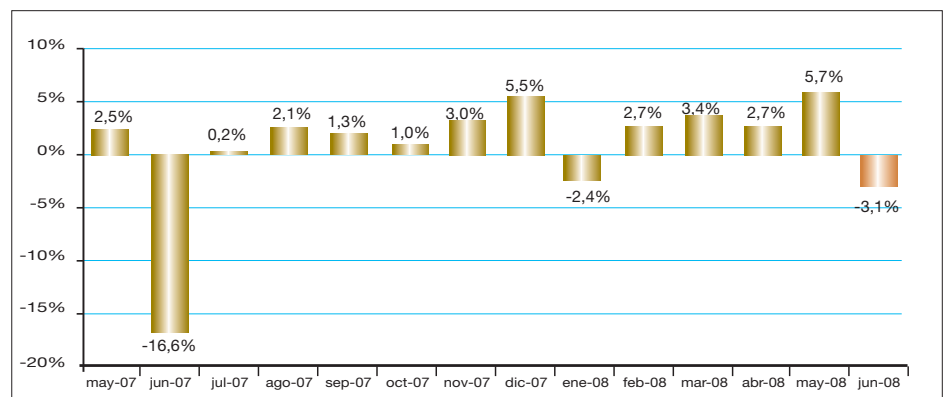

<sup>7</sup> Las variables usadas para el cálculo del Índice de Confianza Empresarial, ICE, del sector industria son: la demanda laboral (en el mes de referencia y el siguiente), el valor de ventas totales (mes de referencia y siguiente), el nivel de inventarios, el precio de los insumos (mes de referencia y siguiente) y la situación del negocio.

## IV. Personal Ocupado

La demanda laboral en el sector industrial no presenta una mejoría importante, de acuerdo a la opinión de los empresarios encuestados, que apuntan a un crecimiento modesto de 0.1% y 0.2% en mayo y junio respectivamente.

### Personal Ocupado en Sector Industria

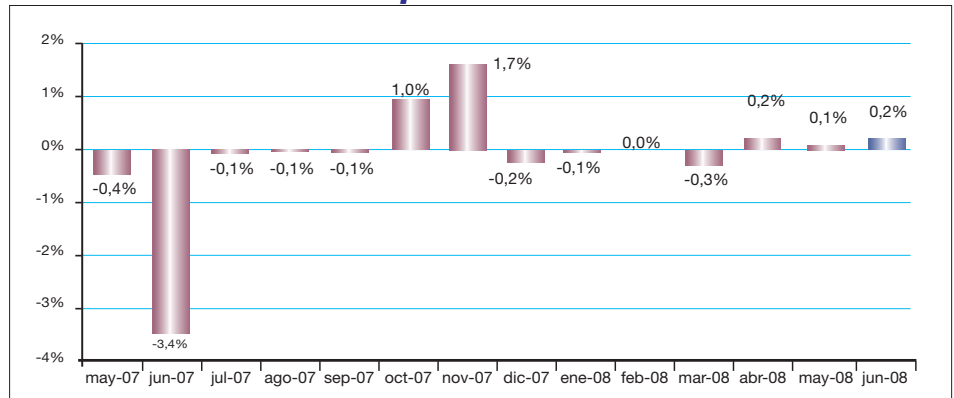

## V. Nivel de inventarios<sup>8</sup>

El nivel de inventarios en el sector industria de la Provincia del Azuay, si bien reportó en esta última medición un saldo neto negativo menor a los niveles prevalecientes en marzo y abril (-7.1%), sigue señalando una acumulación de inventarios en el sector.

### Saldo del Nivel de Inventarios en Sector Industria

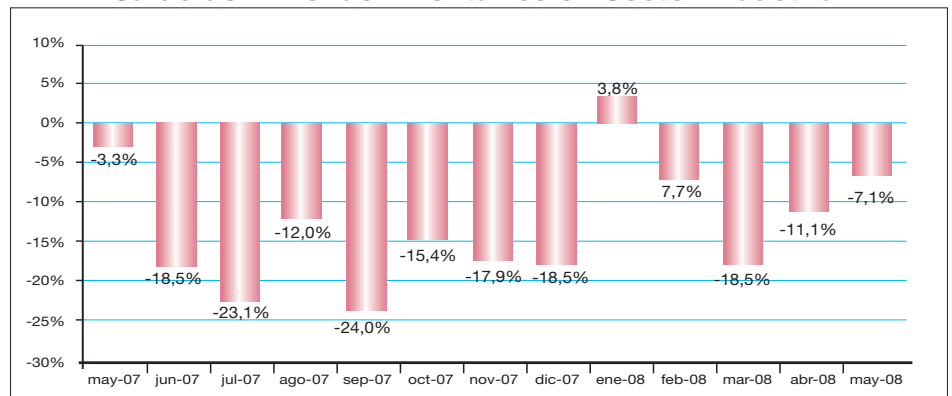

## VI. Precio promedio de los insumos

Los precios de los insumos para la industria aumentaron fuertemente en mayo (2.8%), afectando negativamente la confianza de los empresarios encuestados. Las perspectivas para junio tampoco son alentadoras, pues se espera que los precios de los insumos continúen incrementándose (1%).

### Precio de los Insumos en Sector Industria

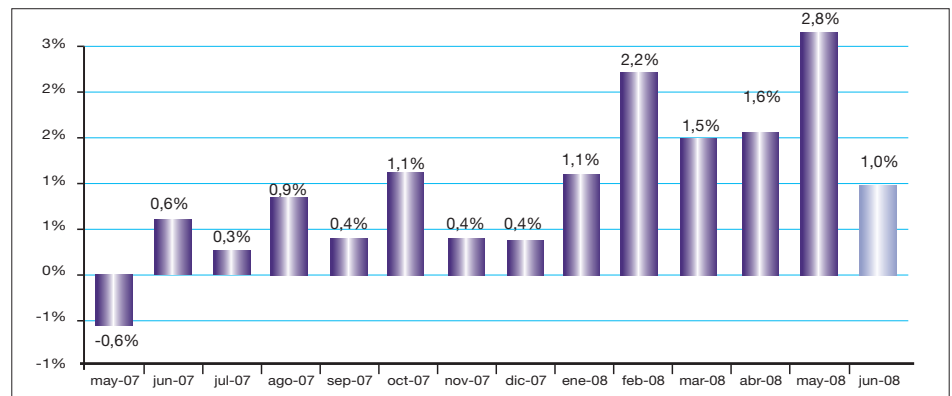

## VII. Situación de los negocios<sup>9</sup>

En el mes de mayo, el saldo de empresarios del sector industrial de la Provincia del Azuay, que consideran estar mejor que el mes anterior alcanzó el 32.1%. Para el mes de junio, los empresarios son menos optimistas, ya que el porcentaje neto de empresarios que consideran van a estar mejor, se reduce al 10.7%.

### Saldo de la Situación de Negocios en Sector Industria

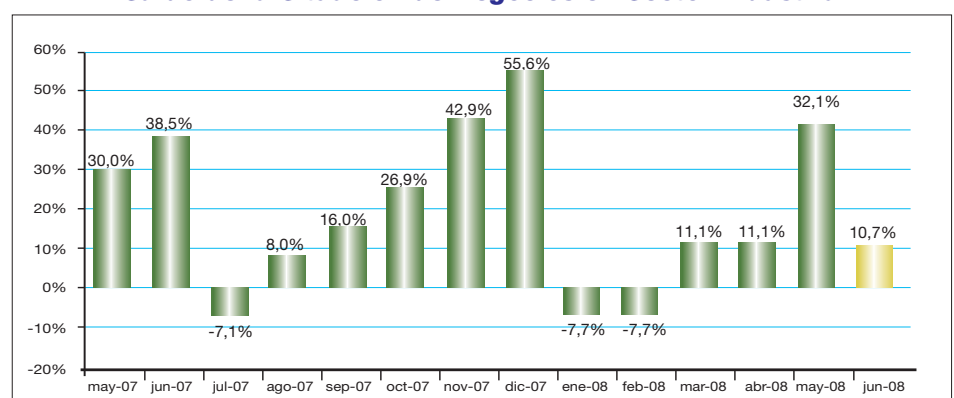

<sup>8</sup> Un valor negativo en esta variable significa que la cantidad de empresas que tienen inventarios por sobre lo normal para el mes de análisis, es mayor a la cantidad de empresas que tienen inventarios bajo lo normal para el mismo mes.

<sup>9</sup> La situación de negocios se presenta como un saldo de respuestas, es decir, el resultado de la resta entre los empresarios que consideran que el negocio en el mes de referencia es mejor que el mes anterior y los que consideran que el negocio en el mes de referencia es peor que el mes anterior.



## ESTUDIO MENSUAL DE OPINION EMPRESARIAL SECTOR SERVICIOS

Mayo 2008  
AZUAY

### I. Índice de Confianza Empresarial<sup>10</sup>

**ICE 297.3 ▼ -15.1**

Signos de un menor optimismo mostró el sector servicios en la Provincia del Azuay. En efecto, el indicador se situó en 297.3 puntos, en comparación a los 312.4 puntos de la medición del mes de abril, aunque debemos destacar que este indicador se mantiene muy por encima del valor alcanzado en mayo del año pasado (122.3). Las variables que determinaron este resultado, tienen que ver con la caída de las ventas y la percepción pesimista sobre la situación de los negocios en el mes de mayo.

**Índice de Confianza Empresarial en Sector Servicios**

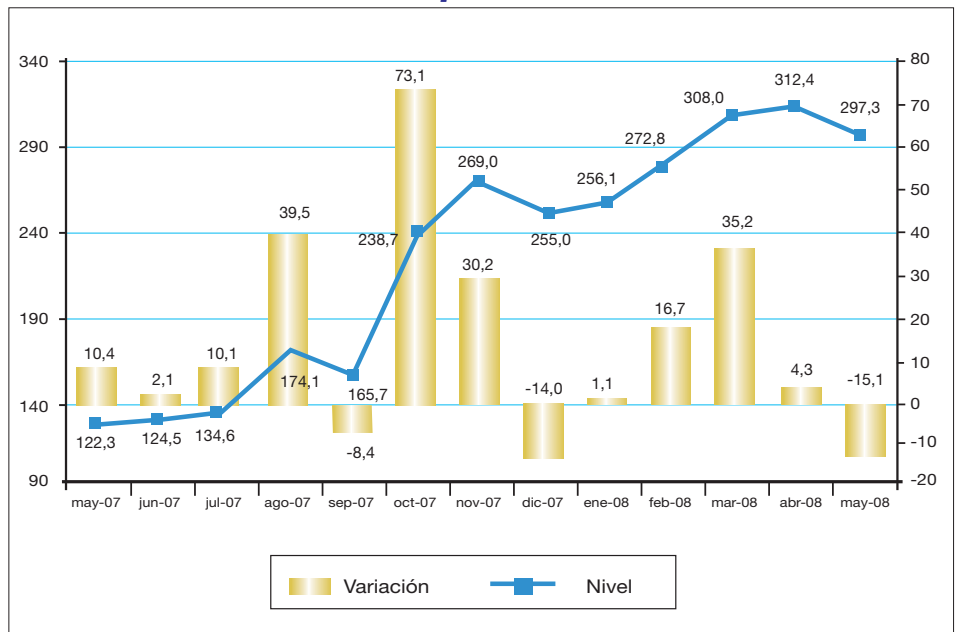

### II. Valor de Ventas

El valor de ventas en el sector servicios de la Provincia del Azuay, registró una contracción de -9.9% en el mes de mayo, continuando con la caída de las ventas del mes anterior en que se presentó una reducción de -2.1%. Sin embargo, las expectativas para el mes de junio vuelven a ser positivas, si consideramos una previsión de aumento en esta variable de 7%.

**Valor de Ventas en Sector Servicios**



<sup>10</sup>Las variables usadas para el cálculo del Índice de Confianza Empresarial, ICE, del sector servicios son: la demanda laboral (en el mes de referencia y el siguiente), el valor de ventas totales (mes de referencia y siguiente) y la situación del negocio.

### III. Personal Ocupado

En relación al personal ocupado por el sector servicios de la Provincia del Azuay, se reporta un ligero incremento de 0.2% en mayo con relación a abril, previéndose una situación de estabilidad en el mes de junio.

#### Personal Ocupado en Sector Servicios

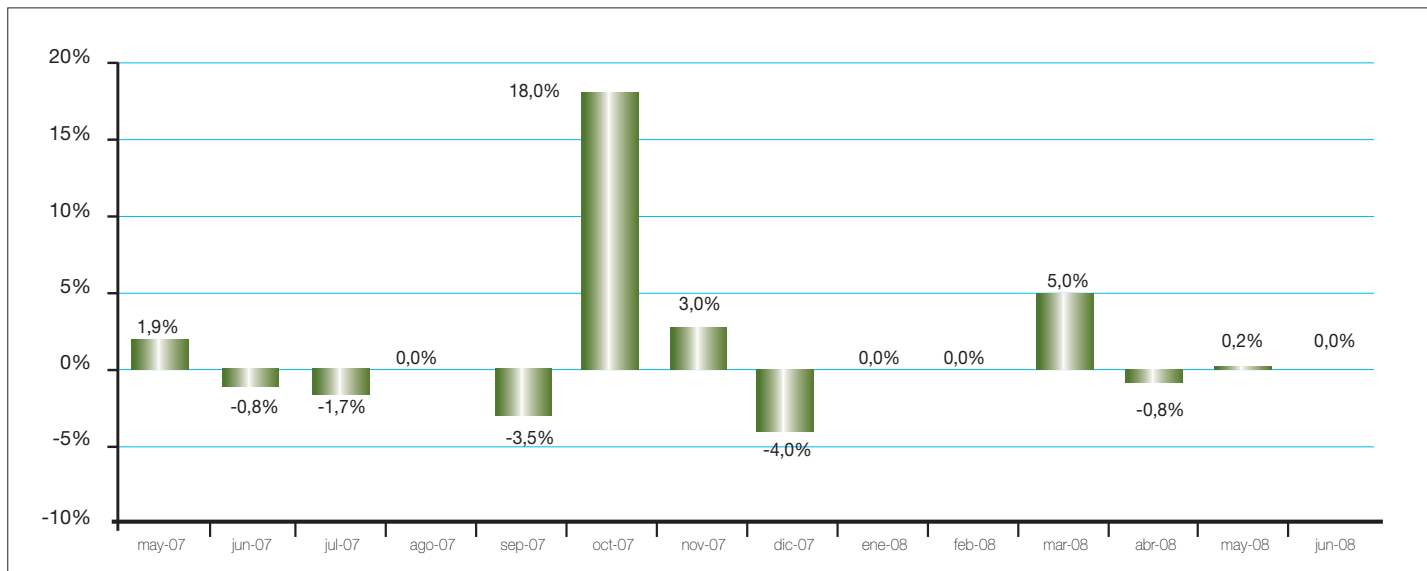

### IV. Situación de los negocios<sup>11</sup>

En mayo, el saldo neto de respuesta de los empresarios que consideran estar mejor que en el mes anterior es negativo (-33.3%), con lo que la percepción de la situación de los negocios empeoró, con relación al mes anterior. Para el mes de junio, los empresarios del sector servicios son más optimistas, ya que el porcentaje neto de empresarios que consideran van a estar mejor, es de 33.3%.

#### Saldo de la Situación de Negocios en Sector Servicios

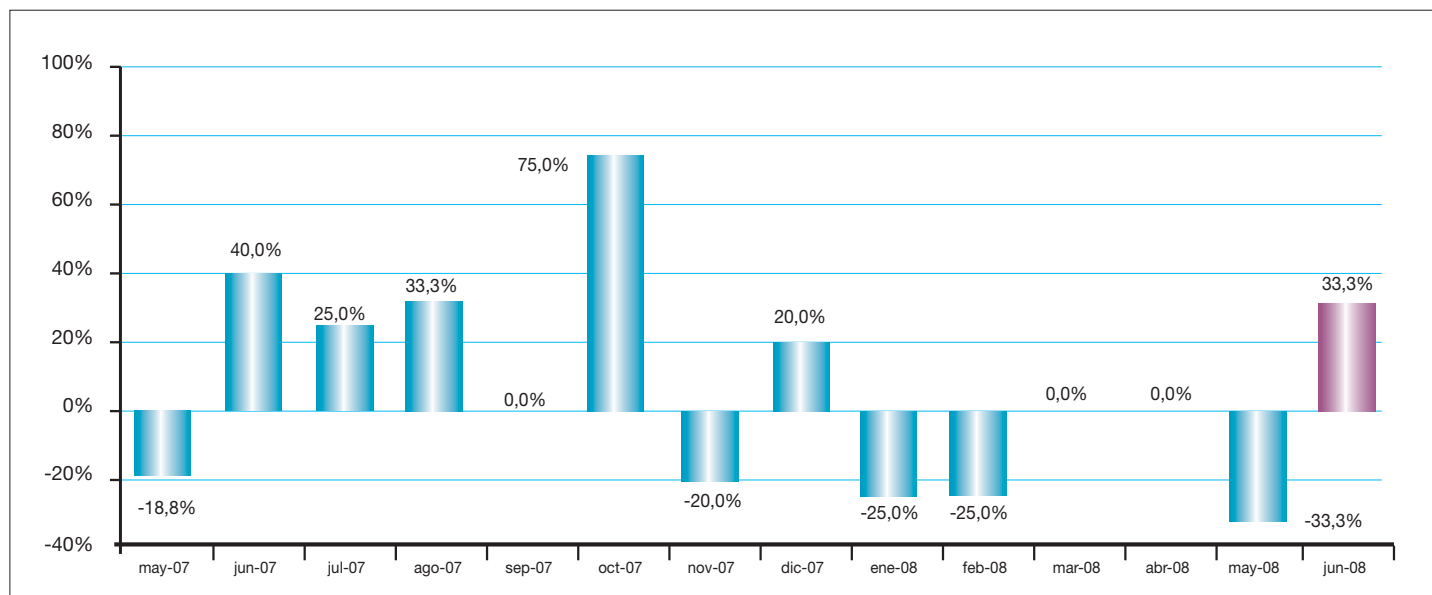

<sup>11</sup>La situación de negocios se presenta como un saldo de respuestas, es decir, el resultado de la resta entre los empresarios que consideran que el negocio en el mes de referencia es mejor que el mes anterior y los que consideran que el negocio en el mes de referencia es peor que el mes anterior.