



CONFIANZA EMPRESARIAL RECUPERA NIVELES PRE CRISIS

ICE 217.4 ▲ 7.3

I. Índice de Confianza Empresarial Agregado¹

El Índice de Confianza Empresarial (ICE) de la provincia del Azuay, que elabora el Banco Central del Ecuador presenta un mejor desempeño, continuando la misma tendencia de las tres últimas mediciones, al registrar un incremento en el mes de mayo de 7.3 puntos, situándose en 217.4 puntos de confianza respecto a los 210.2 puntos alcanzados en la medición de abril. Los resultados positivos, se explican fundamentalmente por el incremento del ICE del sector servicios, seguido por la industria. Mientras que los sectores de construcción y comercio experimentaron una reducción del optimismo empresarial, pero que no fue suficiente para revertir el aumento del ICE agregado en la provincia del Azuay y su recuperación a niveles pre crisis.

Al desagregar los sectores, se observa que el sector comercio tiene un retroceso de -3.8 puntos, lo que implica que sea el menos optimista de todos los sectores, ubicándose en el rango pesimista de menos de 100 puntos, comportamiento que se explica como respuesta a las previsiones de ajuste de las ventas y el empleo para el mes de junio de 2009 que contrasta con los buenos resultados alcanzados durante el mes de mayo. Por su parte, la construcción si bien registra una reducción de -9.9 puntos debido al estancamiento de la actividad desarrollada por el sector en mayo y las

previsiones igualmente negativas para el mes de junio, se mantiene como el sector más optimista, en cuanto alcanza el nivel más alto del ICE sectorial de la provincia del Azuay (377.4 puntos). Los otros sectores muestran un incremento de optimismo, tal como es el caso del sector servicios, en donde el incremento de las ventas y el empleo durante el mes de mayo, es lo que mayormente explica el incremento de la confianza sectorial en 20.9 puntos. Igualmente en el sector de la industria, hay una creciente expectativa de que la situación de los negocios mejore y con ello se observa un avance del indicador de confianza del sector en 17.5 puntos, debido a que las proyecciones de producción, ventas y empleo se han corregido al alza en el mes analizado.

En comparación con años anteriores, la medición del ICE agregado del mes de mayo fue superior a la de igual período del año 2007 y 2008 en 84.3 y 46.4 puntos respectivamente, denotando una mejor situación de los negocios en este año. De igual manera, la proyección de este indicador de confianza si bien se mantiene por debajo de lo que se registra en el resto del país, este diferencial se viene acortando en los últimos cinco meses, al pasar de una diferencia de 129.9 puntos en enero a una de 27.3 puntos en esta última medición de mayo.

ÍCE Agregado

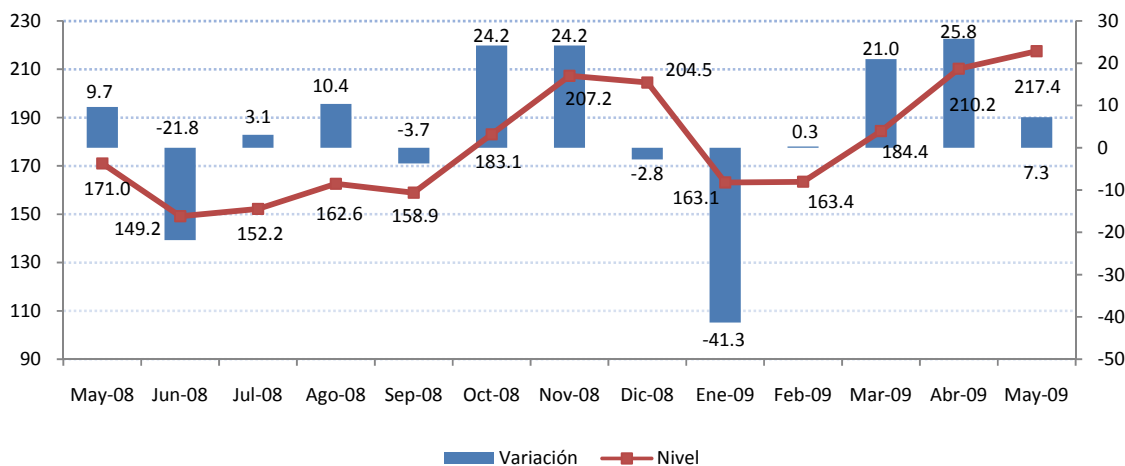

⁵ Ver Nota Metodológica

Nota Metodológica

Interpretación del ICE

Para facilidad del lector, se presenta el Índice de Confianza Empresarial, ICE, tanto en niveles como en variaciones porcentuales mensuales. Cuando la variación del ICE, resultante es mayor que cero, significa que la confianza empresarial del sector k, en ese mes, mejoró con respecto al mes anterior. Por el contrario, cuando el ICE_k es negativo, significa que la confianza empresarial se deterioró. Cuando en dos meses consecutivos (meses 1 y 2) el ICE_k es positivo, pero el segundo mes es menos pronunciado que el primero, significa que en el mes dos la confianza empresarial aumentó con respecto al mes anterior pero con menor fuerza que lo que aumentó la confianza empresarial en el mes uno, más no significa que disminuyó la confianza. Con el mismo criterio se puede interpretar cuando se tienen ICE's negativos consecutivos.

El ICE abarca cuatro sectores: Comercio, Construcción, Industria y Servicios. Las variables que componen el ICE se consideran en dos períodos, mes de referencia con respecto al mes anterior y mes siguiente con respecto al mes de referencia.

Las ponderaciones del ICE Global son: Comercio 40%, Industria 40%, Servicios 15%, Construcción 5%.

Muestra

La encuesta se elabora la última semana de cada mes, en base a entrevistas a empresas clasificadas por tipo de sector económico.

BANCO CENTRAL DEL ECUADOR

www.bce.fin.ec

Para mayor información contáctenos:

prod.dge@bce.ec



ESTUDIO MENSUAL DE OPINION EMPRESARIAL SECTOR INDUSTRIAL

Mayo 2009

Azuay

I. Índice de Confianza Empresarial Industria¹

ICE 318.2 ▲ 17.5

El indicador de confianza del sector industrial presentó un aumento de optimismo en la medición de mayo que se situó en 318.2 puntos, en comparación a los 300.7 puntos del mes anterior. El mayor optimismo se explica por el incremento de las ventas y del empleo en el mes de mayo, que compensa las previsiones de ajuste en las ventas y de estabilidad en el empleo para el mes de junio. En relación a años anteriores, el indicador de confianza se ubica muy por encima de los valores observados en 2007 y 2008, denotando una mejor situación de los negocios para la industria en lo que va de este año.

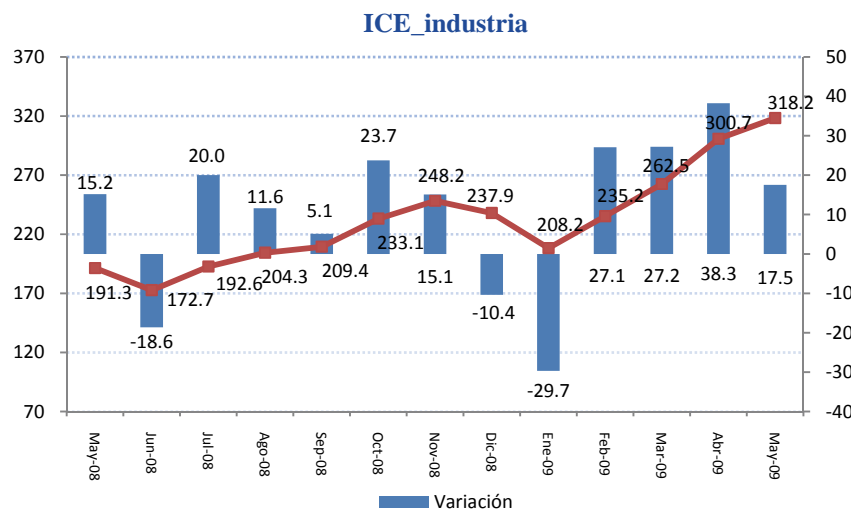

II. Volumen de producción.

Las empresas del sector industrial registraron en el mes de mayo un crecimiento de la producción de 4%, y una previsión de crecimiento para el mes de junio de 1.7%, mostrando un ciclo de cinco meses sucesivos de crecimiento positivo de esta variable.

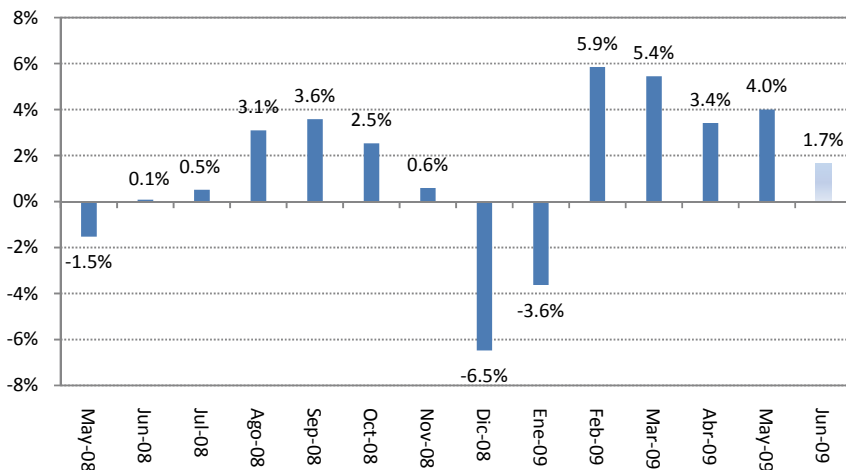

III. Valor de ventas.

En las ventas se observa un crecimiento de 4.1% en el mes de mayo, de acuerdo a los empresarios encuestados. Al contrario de ello, las previsiones para el mes de junio apuntan a una contracción de esta variable en -9.7%.

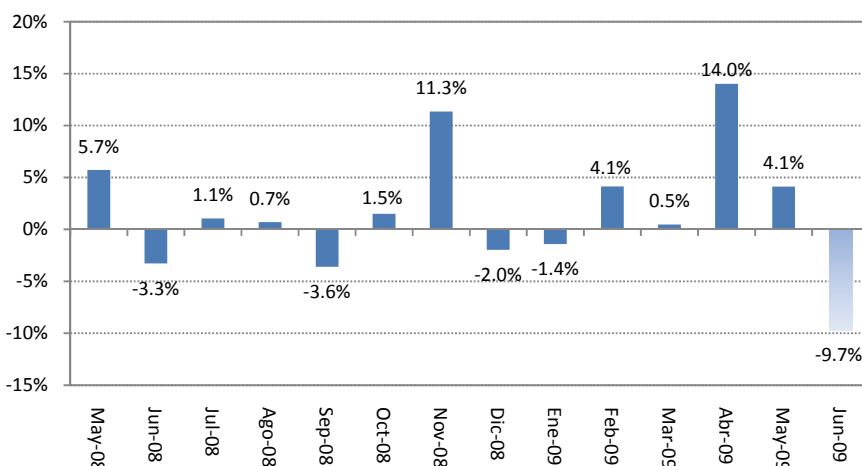

¹ Las variables usadas para el cálculo del Índice de Confianza Empresarial, ICE, del sector industria son: la demanda laboral (en el mes de referencia y el siguiente), el valor de ventas totales (mes de referencia y siguiente), el nivel de inventarios, el precio de los insumos (mes de referencia y siguiente) y la situación del negocio.

IV. Empleo.

Los empresarios del sector industrial reportaron un incremento de la demanda laboral de 1% durante el mes de mayo, nivel de ocupación que se mantendría estable en el mes de junio, de acuerdo a las previsiones de estabilidad por parte de los empresarios encuestados

V. Nivel de inventarios ².

En opinión de los empresarios encuestados, no se modificaría la tendencia de acumulación de inventarios en el sector industrial, tal cual se infiere del saldo neto negativo de -21.4% en esta última medición.

VI. Precios de insumos.

Los empresarios encuestados en este sector, señalan que el precio de los insumos habría aumentado 0.2% en el mes de mayo, sin que se prevea nuevas modificaciones para el mes de junio.

VII. Situación de los negocios ³

Al igual que en la encuesta anterior, en esta medición predominó una percepción optimista acerca de la situación de los negocios en este sector industrial, si consideramos el saldo positivo en esta variable de 32.1% y 28.6% para los meses de mayo y junio, respectivamente.

Variación del Personal Ocupado

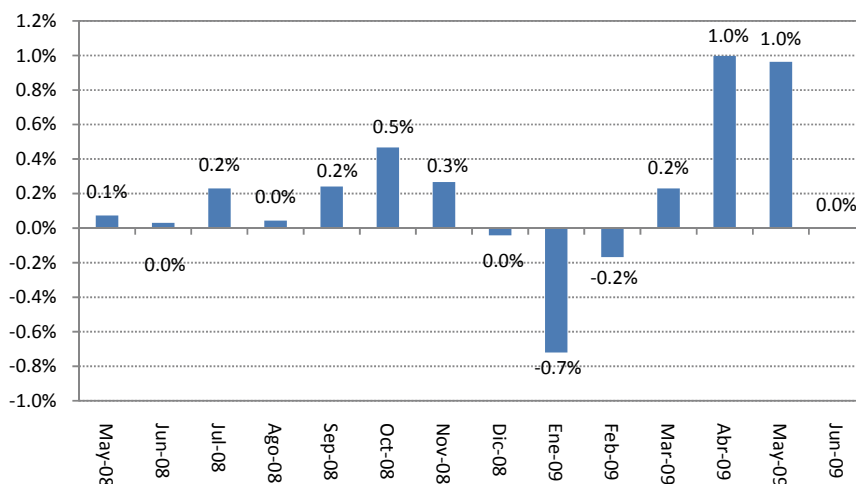

Saldo del Nivel de Inventarios

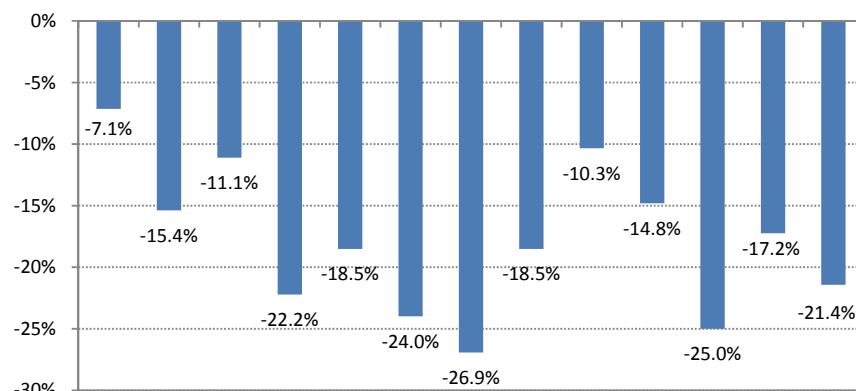

Variación del Precio Promedio de Insumos

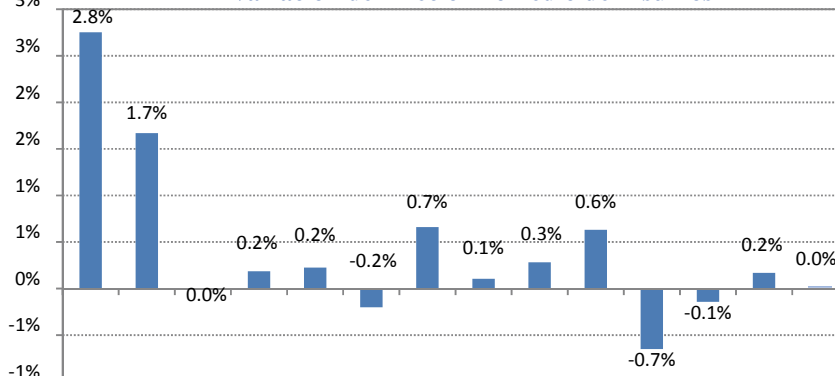

Saldo de la Situación de Negocios

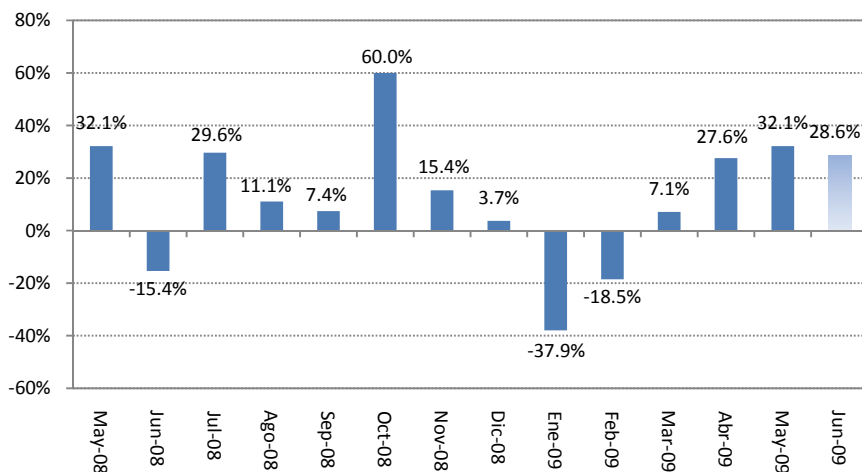

²Un valor negativo en esta variable significa que la cantidad de empresas que tienen inventarios por sobre lo normal para el mes de análisis, es mayor a la cantidad de empresas que tienen inventarios bajo lo normal para el mismo mes.

³La situación de negocios se presenta como un saldo de respuestas, es decir, el resultado de la resta entre los empresarios que consideran que el negocio en el mes de referencia es mejor que el mes anterior y los que consideran que el negocio en el mes de referencia es peor que el mes anterior.



ESTUDIO MENSUAL DE OPINION EMPRESARIAL SECTOR COMERCIAL

Mayo 2009

Azuay

I. Índice de Confianza Empresarial Comercio¹

ICE 94.3 ▼ -3.8

ICE_Comercio

La confianza empresarial del sector comercial experimentó un ligero aumento de pesimismo, el cual se situó en 94.3 puntos, lo que significó una disminución de -3.8 puntos de confianza respecto a la medición anterior, manteniéndose por quinto mes consecutivo en el rango pesimista de menos de 100 puntos. Las variables que registraron un mayor cambio en esta última medición y determinaron la caída de la confianza empresarial fueron las previsiones de ajuste de las ventas y empleo para el mes de junio. Por otro lado, el ICE en este mes mostró un nivel 36.7 y 40.1 puntos por debajo de lo observado en igual mes del año 2008 y 2007, denotando que el sector comercial se muestra mucho más pesimista que en años anteriores.

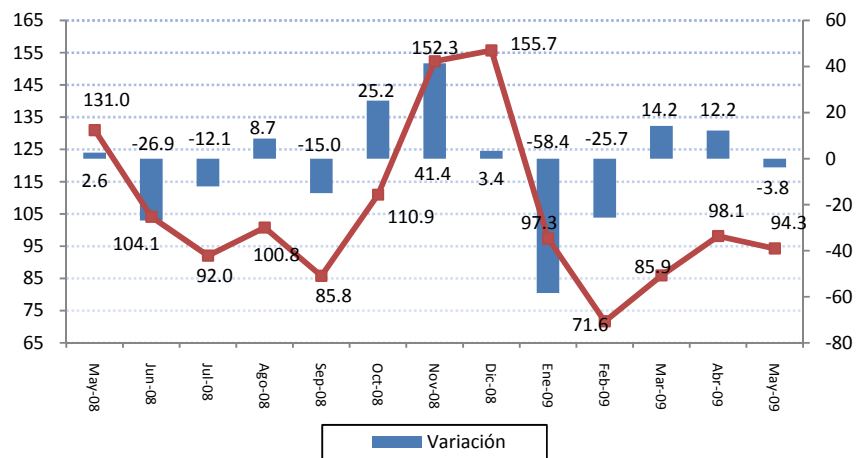

II. Valor de Ventas.

Si bien las ventas del sector comercial alcanzaron el crecimiento más alto del año en el mes de mayo (21.8%), esta tendencia se revertiría rápidamente en el mes de junio de acuerdo a las previsiones de ajuste para este mes de -20.9%, confirmando que el incremento observado en mayo habría sido estacional, por efecto del día de la madre.

Variación del Valor Total de Ventas

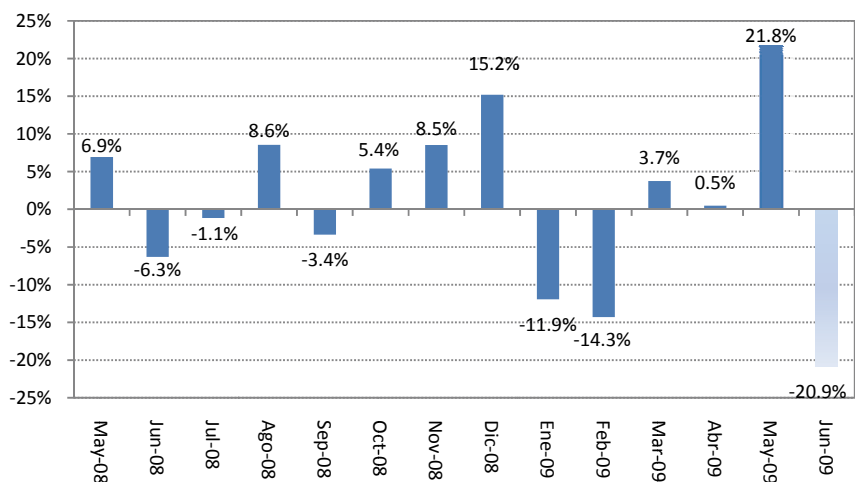

Las variables usadas para el cálculo del Índice de Confianza Empresarial, ICE, del sector comercio son: la demanda laboral (en el mes de referencia y el siguiente), el valor de ventas totales (mes de referencia y siguiente), el nivel de inventarios, y la situación del negocio.

III. Empleo

La demanda laboral del sector comercial creció por segundo mes consecutivo en el mes de mayo (0.8%), revirtiendo los ajustes observados en el primer trimestre del año. Sin embargo, esta dinámica no se mantendría en el mes de junio, en tanto las previsiones apuntan a una contracción de esta variable en -4.1%.

Variación del Personal Ocupado

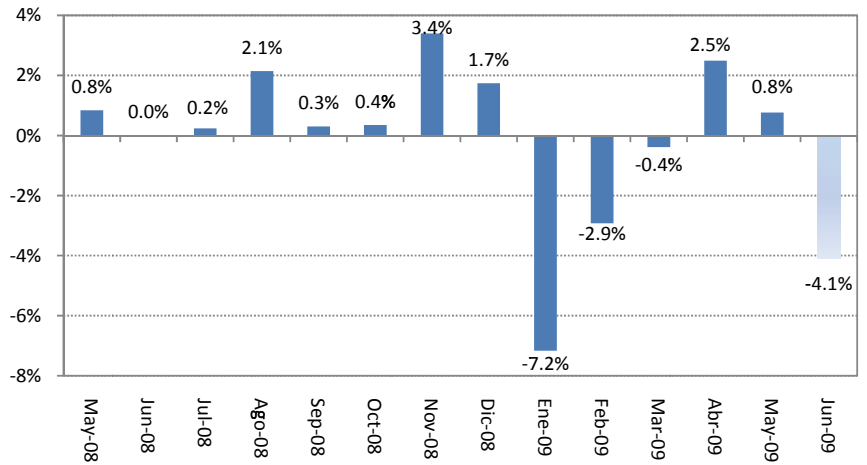

IV. Nivel de Inventarios ²

El nivel de inventarios registró un incremento del saldo neto negativo al -28.6%, permitiendo inferir un cierto agravamiento del proceso de acumulación de inventarios que se viene manteniendo inalterable en el sector comercial a lo largo de este último año.

Saldo del Nivel de Inventarios

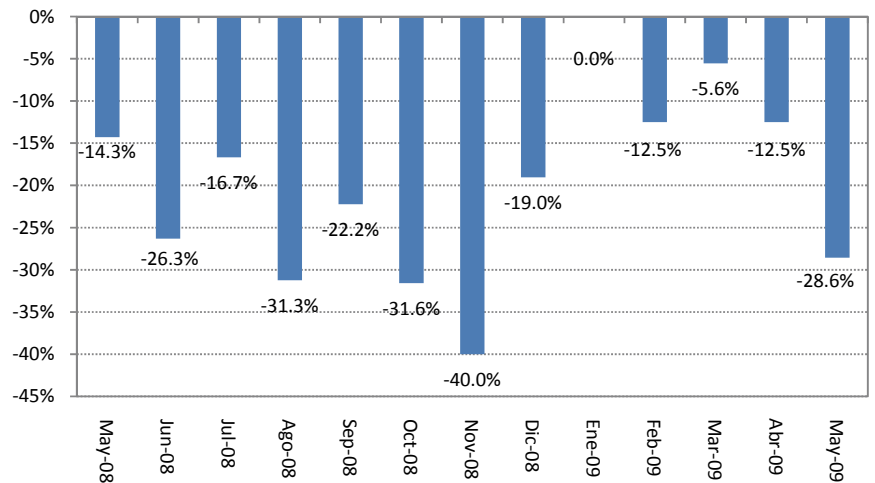

V. Situación de los negocios ³

La situación de los negocios en el mes de mayo se percibe favorable, si consideramos que el 42.9% neto de los empresarios encuestados en el sector comercial hace una evaluación positiva de este mes en relación a lo observado en el mes de abril. Al contrario de ello, las previsiones para el mes de junio apuntan a una contracción de la actividad, según se infiere del saldo neto negativo de esta variable de -4.8%.

Saldo de la Situación de los Negocios

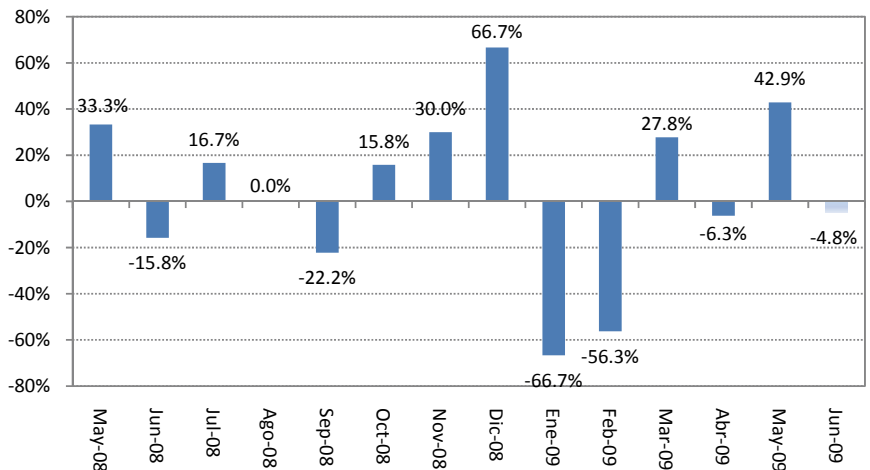

² Un valor negativo en esta variable significa que la cantidad de empresas que tienen inventarios por sobre lo normal para el mes de análisis, es mayor a la cantidad de empresas que tienen inventarios bajo lo normal para el mismo mes.

³ La situación de negocios se presenta como un saldo de respuestas, es decir, el resultado de la resta entre los empresarios que consideran que el negocio en el mes de referencia es mejor que el mes anterior y los que consideran que el negocio en el mes de referencia es peor que el mes anterior.



ESTUDIO MENSUAL DE OPINION EMPRESARIAL¹ SECTOR DE LA CONSTRUCCION

Azuay

I. Índice de Confianza Empresarial Construcción¹

ICE 377.4 ▼ -9.9

La confianza de los empresarios del sector construcción si bien experimento una reducción de optimismo desde 387.3 puntos registrado en abril a 377.4 puntos en la medición del mes de mayo, se mantiene en los niveles más altos de confianza entre los sectores encuestados de la provincia del Azuay y muy por encima de lo observado en igual período de años anteriores. A juicio de los empresarios entrevistados, la percepción negativa sobre la situación de los negocios en mayo, conjuntamente con la contracción del empleo y el aumento de los precios de los insumos previstos para el mes de junio, son las variables que mayormente afectaron la confianza de este sector.

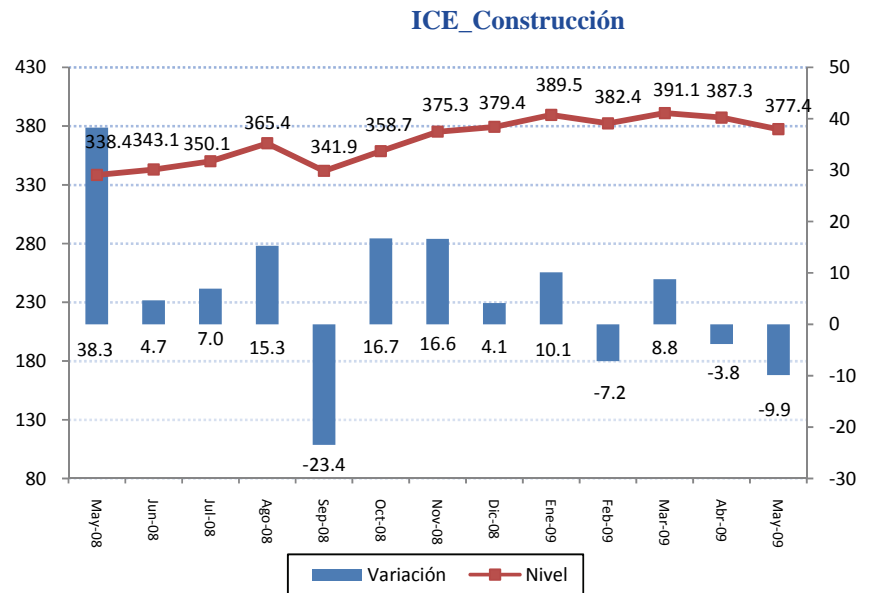

II. Volumen de Construcción.

La última medición muestra cierta estabilidad de esta variable, si consideramos que las empresas encuestadas registraron un aumento de 0.2% en el mes de mayo, y una previsión de ajuste de -0.5% para el mes de junio.

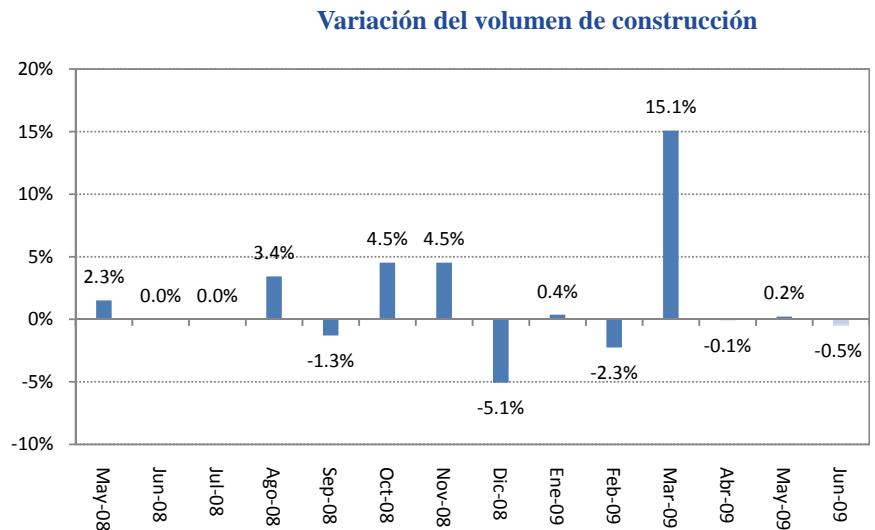

III. Valor Total Planillado.

Los empresarios encuestados registraron un aumento del valor planillado de 0.1% en el mes de mayo, y una previsión de reducción similar para el mes de junio de -0.1%.

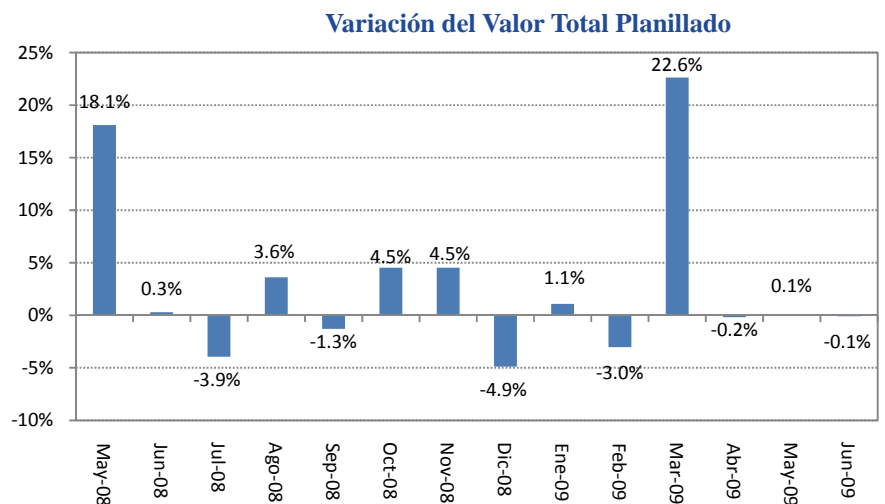

¹ Las variables usadas para el cálculo del Índice de Confianza Empresarial, ICE, del sector construcción son: la demanda laboral (en el mes de referencia y el siguiente), el valor total planillado (mes de referencia y siguiente), el volumen de construcción (mes de referencia y siguiente) y la situación del negocio.

IV. Empleo.

Los niveles de ocupación laboral por parte del sector de la construcción en la provincia del Azuay que se mantuvieron estables entre los meses de febrero y mayo de este año, observarían una reducción de -0.5% de acuerdo a las previsiones de ajuste de los empresarios encuestados.

Variación del Personal Ocupado

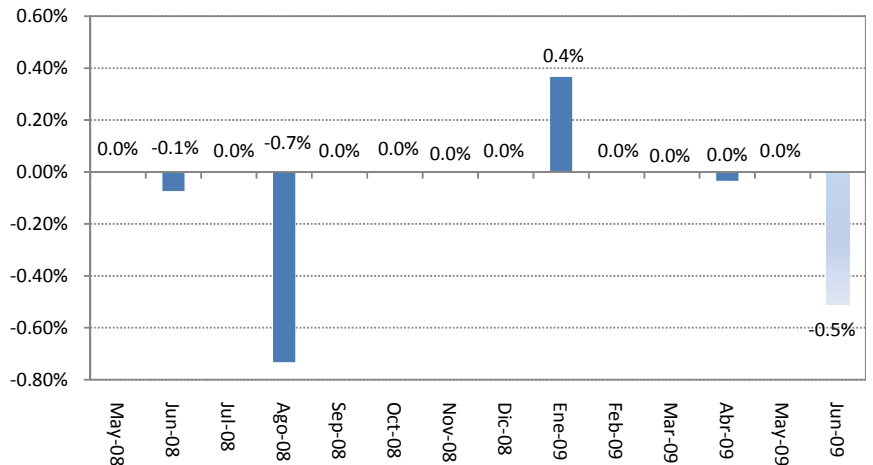

V. Precios de insumos

A diferencia de lo observado en los meses de marzo y abril, en los cuales se reportó un significativo crecimiento del precio de los insumos, esta última medición muestra un nivel de precios estable en el mes de mayo en relación a lo observado en abril, y una ligera previsión de incremento para el mes de junio en 0.5%.

Variación del Precio Promedio de Insumos

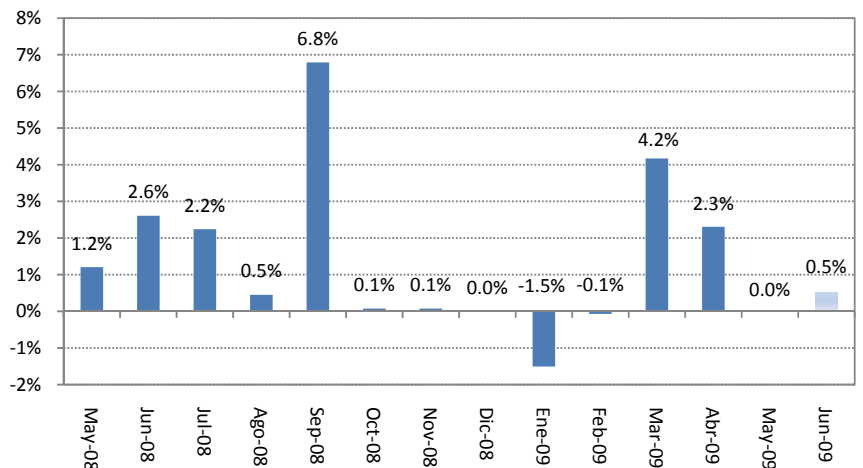

VI. Situación de los negocios²

Las empresas encuestadas en el sector construcción de la provincia del Azuay reportaron condiciones negativas en la situación del negocio en el mes de mayo, según se observa en el balance neto negativo de -33.33% del empresariado consultado. Esta situación se mantendría sin cambios en el mes de junio.

Saldo de la Situación de Negocios

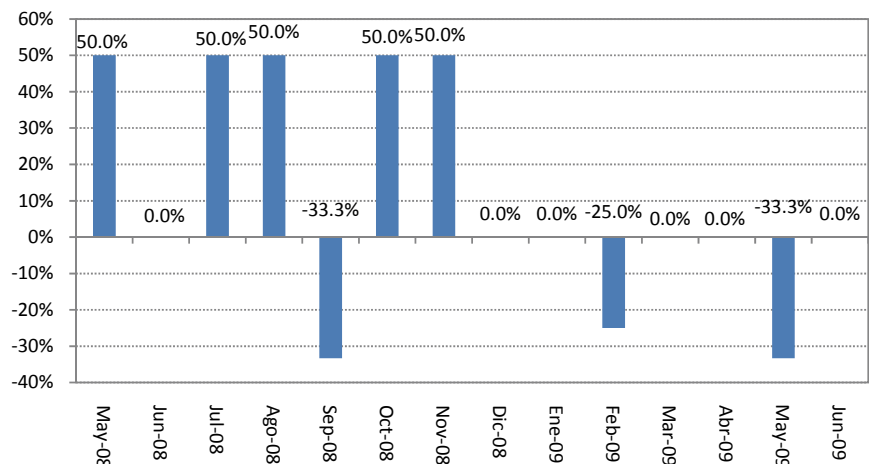

² La situación de negocios se presenta como un saldo de respuestas, es decir, el resultado de la resta entre los empresarios que consideran que el negocio en el mes de referencia es mejor que el mes anterior y los que consideran que el negocio en el mes de referencia es peor que el mes anterior



ESTUDIO MENSUAL DE OPINION EMPRESARIAL¹ SECTOR DE SERVICIOS

Mayo 2009

Azuay

I. Índice de Confianza Empresarial Servicios¹

ICE 221.8 ▲ 21.0

El sector servicios también registró un aumento de optimismo en términos mensuales; en efecto el indicador se situó en 221.8 puntos en el mes de mayo, en comparación a los 200.8 puntos de la medición del mes de abril. La principal variable que incidió en este aumento de optimismo tiene que ver con el aumento de las ventas en el mes de mayo. No obstante de este incremento de la confianza en términos mensuales, el indicador de optimismo se muestra inferior a lo observado en igual mes del año pasado, aunque superior a lo acontecido en mayo del 2007.

ICE_Servicios

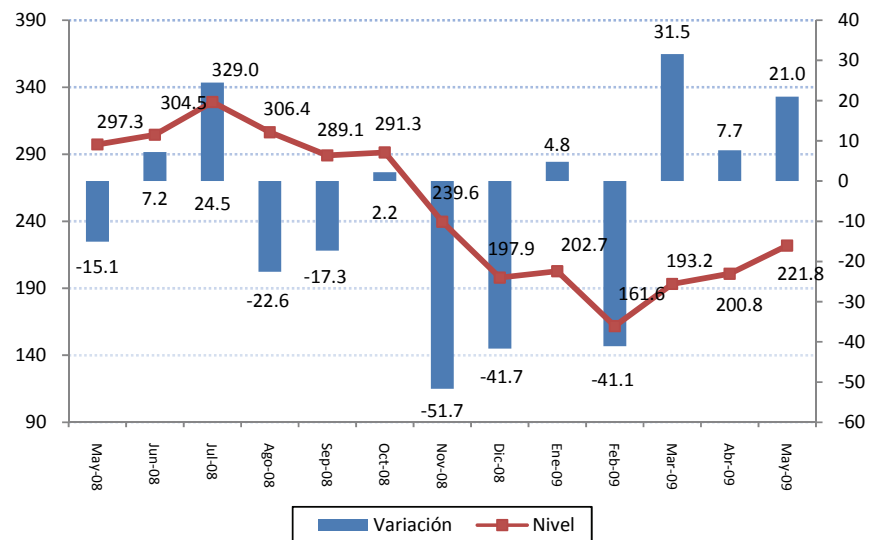

II. Valor de ventas.

Las ventas en el sector servicios de la provincia del Azuay habrían aumentado en 10.1% durante el mes de mayo con relación a abril. Al contrario de ello, los empresarios encuestados consideran que habría una contracción de esta variable de -9.1% en el mes de junio.

Variación del Valor de Ventas

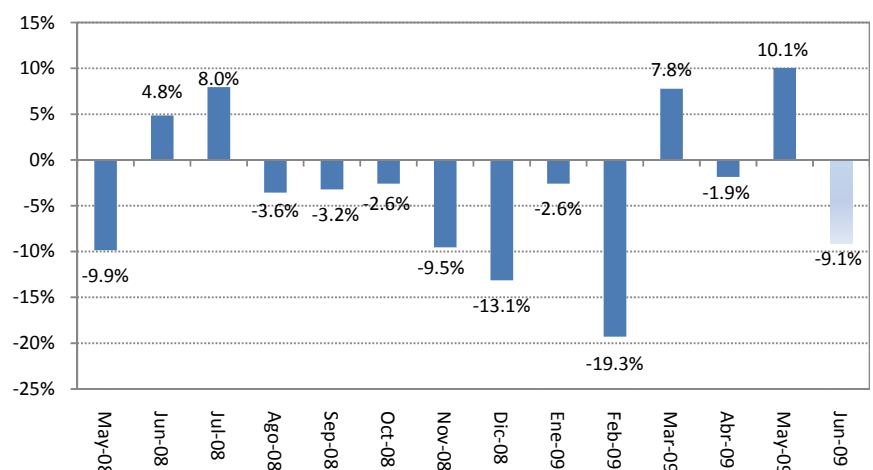

Las variables usadas para el cálculo del Índice de Confianza Empresarial, ICE, del sector servicios son: la demanda laboral (en el mes de referencia y el siguiente), el valor de ventas totales (mes de referencia y siguiente) y la situación del negocio.

III. Empleo.

El nivel de contratación laboral en el sector servicios de la provincia del Azuay presenta un incremento de 1% en el mes de mayo. Para el mes de junio se prevé un menor crecimiento (0.1%).

Variación del Personal Ocupado

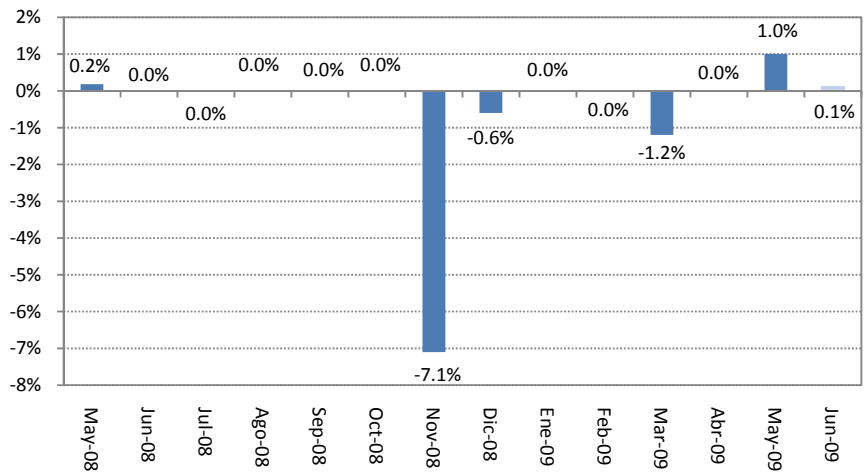

IV. Situación de los negocios ².

Los empresarios encuestados se muestran optimistas sobre la situación de los negocios, tanto en el mes de mayo como en junio, en tanto la evaluación que hacen de sus negocios para ambos meses resulta positiva para el 25% del empresariado consultado.

Saldo de la Situación de Negocios

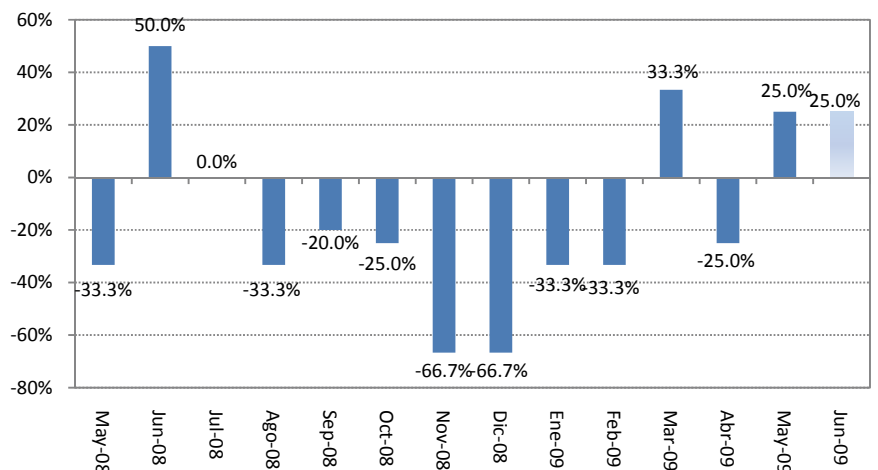

² La situación de negocios se presenta como un saldo de respuestas, es decir, el resultado de la resta entre los empresarios que consideran que el negocio en el mes de referencia es mejor que el mes anterior y los que consideran que el negocio en el mes de referencia es peor que el mes anterior.