



ESTUDIO MENSUAL DE OPINION EMPRESARIAL GLOBAL

Junio 2008
AZUAY

I. Índice de Confianza Empresarial Agregado¹

ICE 149.2 ▼ -21,8

El Índice de Confianza Empresarial (ICE) de la provincia del Azuay, que elabora mensualmente el Banco Central del Ecuador, en base a la información recabada a empresas del comercio, industria, servicios y construcción, se contrajo desde 171 puntos en mayo a 149.2 puntos en la medición de junio, revirtiendo la tendencia de crecimiento observada en los cuatro meses anteriores. Desde la óptica sectorial, el aumento de optimismo que experimentó el sector servicios, y en menor medida la construcción, no fueron suficientes para compensar los resultados menos optimistas de los sectores del comercio e industria, lo cual produjo una reducción de optimismo del orden de -21.8 puntos en el indicador de confianza agregado del mes de junio en la provincia del Azuay.

la confianza de los empresarios del sector construcción, que se expandió desde 338.4 en la medición anterior a 343.1 puntos en la medición de junio, afinan sus esperanzas básicamente en las expectativas de recuperación para el mes de julio. Estos resultados que expandieron el ICE agregado, fueron afectados negativamente por las caídas de optimismo de -26.9 y -18.6 puntos en el sector comercial e industrial respectivamente, que finalmente determinó la caída observada en el índice de confianza empresarial respecto del mes anterior.

En efecto, en el sector servicios aumentó el optimismo en la confianza de los empresarios del sector, desde 297.3 puntos en mayo a 304.5 en junio. Los buenos resultados observados en el mes de junio alientan este optimismo, sin perjuicio de las expectativas negativas para el mes de julio. Por su parte,

A pesar de la importante caída del indicador de confianza en términos mensuales, éste se mantiene 41.1 puntos por encima del nivel mostrado en igual período del año 2007, lo cual denota una perspectiva de los negocios más favorable en este año. Sin embargo, comparativamente con el resto del país, el empresariado azuayo se muestra mucho menos optimista, en tanto el ICE agregado del Azuay se ubica 84.8 puntos por debajo del agregado nacional.

ICE Agregado

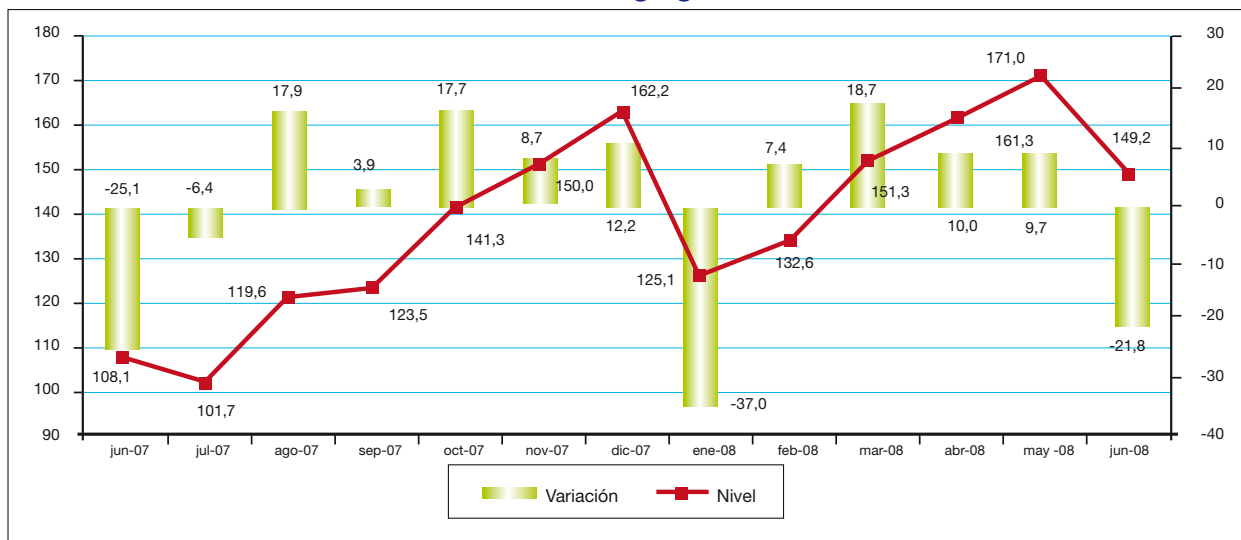

¹ Ver Nota Metodológica.

Nota Metodológica

Interpretación del ICE

Para facilidad del lector, se presenta el Índice de Confianza Empresarial, ICE, tanto en niveles como en variaciones porcentuales mensuales. Cuando la variación del ICE, resultante es mayor que cero, significa que la confianza empresarial del sector k, en ese mes, mejoró con respecto al mes anterior. Por el contrario, cuando el ICE_k es negativo, significa que la confianza empresarial se deterioró. Cuando en dos meses consecutivos (meses 1 y 2) el ICE_k es positivo, pero el segundo mes es menos pronunciado que el primero, significa que en el mes dos la confianza empresarial aumentó con respecto al mes anterior pero con menor fuerza que lo que aumentó la confianza empresarial en el mes uno, más no significa que disminuyó la confianza. Con el mismo criterio se puede interpretar cuando se tienen ICE's negativos consecutivos.

El ICE abarca cuatro sectores: Comercio, Construcción, Industria y Servicios. Las variables que componen el ICE se consideran en dos períodos, mes de referencia con respecto al mes anterior y mes siguiente con respecto al mes de referencia. Las ponderaciones del ICE Global son: Comercio 40%, Industria 40%, Servicios 15%, Construcción 5%.

Muestra

El estudio en la Provincia del Azuay correspondiente al mes de junio de 2008 se basó en encuestas realizadas a 53 empresas clasificadas por tipo de sector económico.

BANCO CENTRAL DEL ECUADOR

Independencia Técnica al Servicio del País

www.bce.fin.ec



ESTUDIO MENSUAL DE OPINION EMPRESARIAL SECTOR COMERCIAL

Junio 2008
AZUAY

I. Índice de Confianza Empresarial²

ICE 104.1 ▼ -26.9

El índice de confianza empresarial del sector comercio en la provincia del Azuay, se situó en el mes de junio en 104.1 puntos, lo que significa una reducción de optimismo de -26.9 puntos respecto al nivel alcanzado en mayo. Este menor optimismo se debió principalmente a la caída de las ventas en junio y la percepción pesimista sobre la situación general de sus negocios. El resultado de esta variable en esta última medición resultó inferior en -11 puntos al nivel exhibido en igual período del 2007, con lo que también se observa una reducción de optimismo en términos anuales.

Índice de Confianza Empresarial en Sector Comercio

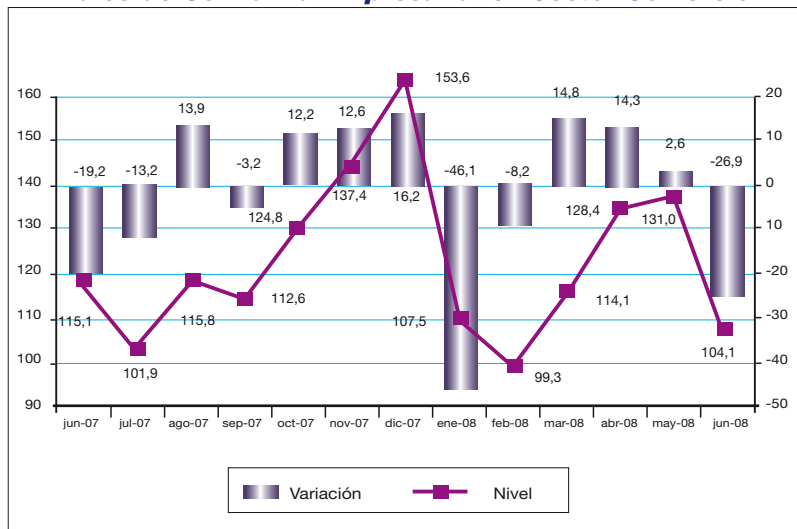

II. Valor de Ventas

En junio, el valor de ventas de las empresas encuestadas del sector comercial de la provincia del Azuay, se habría reducido en -6.3% con relación al mes anterior, revirtiendo la tendencia de crecimiento observada en los 3 meses anteriores. Para el mes de julio, las previsiones de los empresarios encuestados apuntan a una muy ligera recuperación de esta variable en 0.9%.

Variación del Valor Total de Ventas

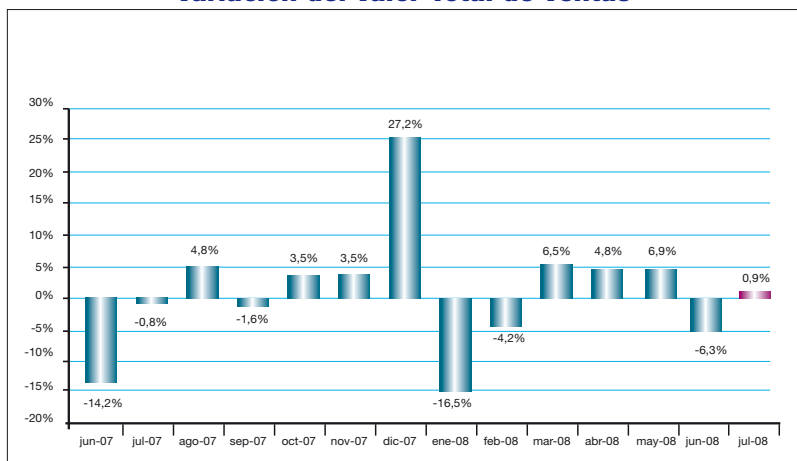

² Las variables usadas para el cálculo del Índice de Confianza Empresarial, ICE, del sector comercio son: la demanda laboral (en el mes de referencia y el siguiente), el valor de ventas totales (mes de referencia y siguiente), el nivel de inventarios, y la situación del negocio.

III. Empleo

En esta última medición, los empresarios del sector comercial de la provincia del Azuay, se manifestaron por la estabilidad de los niveles de contratación de su personal en junio y julio, lo que no deja de ser un aliciente, si consideramos el mal desempeño observado por las ventas del sector en estos dos meses.

Variación Personal Ocupado

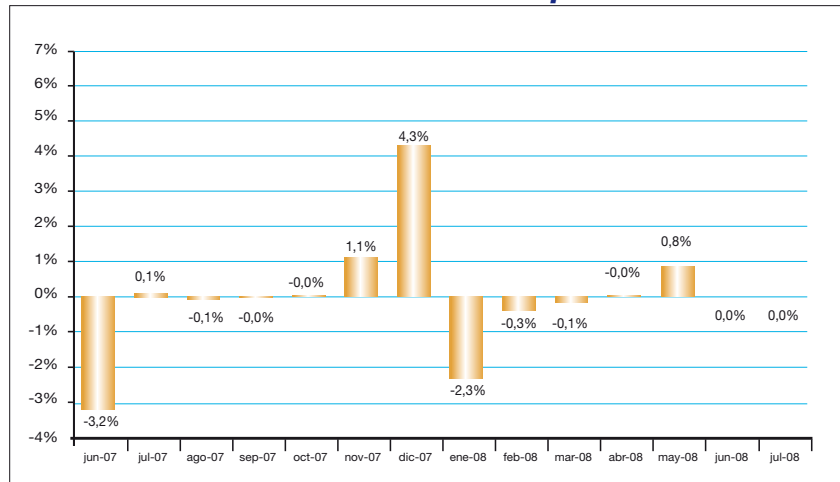

IV. Nivel de Inventarios³

En el mes de junio, el saldo neto negativo de inventarios aumentó al -26.3%, lo cual implica un aceleramiento del incremento de acumulación de inventarios en el sector comercio.

Saldo del Nivel de Inventarios en Sector Comercio

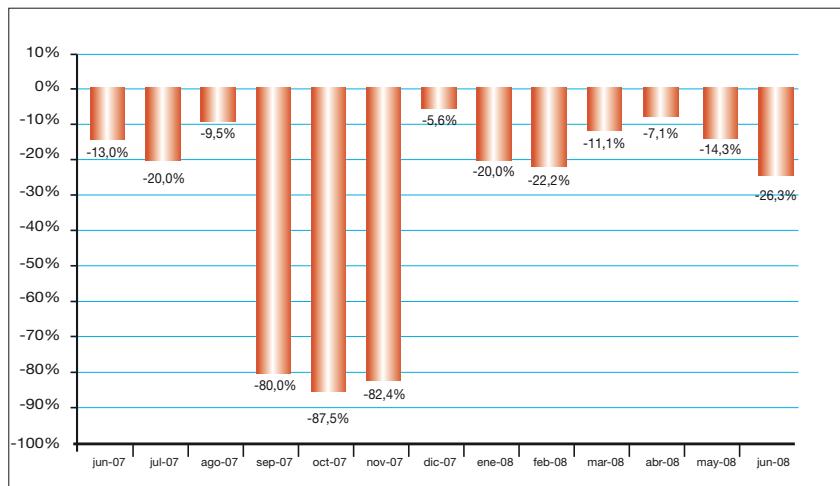

V. Situación de los negocios⁴

Como consecuencia del desempeño negativo observado en el mes de junio, la percepción sobre la situación de los negocios también es pesimista, si consideramos que el saldo de respuesta de los empresarios que consideran estar mejor que en el mes anterior, es inferior al de aquellos que piensan estar peor (-15.8%). Sin embargo, para el mes de julio se revierte esta tendencia, al observarse un saldo neto positivo de 47.4% de empresarios que consideran van a estar mejor en el mes de julio respecto al mes de junio.

Saldo de la Situación de Negocios en Sector Comercio

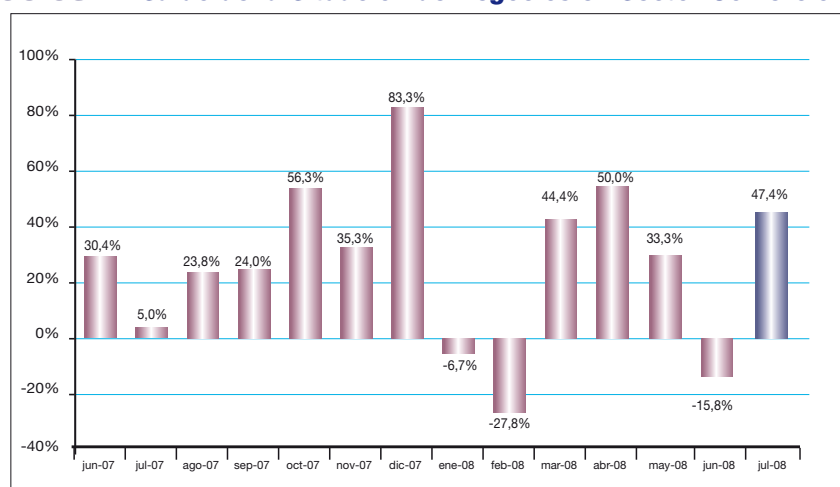

³ Un valor negativo en esta variable significa que la cantidad de empresas que tienen inventarios por sobre lo normal para el mes de análisis, es mayor a la cantidad de empresas que tienen inventarios bajo lo normal para el mismo mes.

⁴ La situación de negocios se presenta como un saldo de respuestas, es decir, el resultado de la resta entre los empresarios que consideran que el negocio en el mes de referencia es mejor que el mes anterior y los que consideran que el negocio en el mes de referencia es peor que el mes anterior.



ESTUDIO MENSUAL DE OPINION EMPRESARIAL SECTOR CONSTRUCCION

Junio 2008 AZUAY

I. Índice de Confianza Empresarial⁵

ICE 343.1 ▲ 4.7

El sector de la construcción mostró en junio un ligero aumento de optimismo en términos mensuales, el indicador se situó en 343.1 puntos en el mes de junio, en comparación a los 338.4 puntos que exhibió en la medición de mayo. Las principales variables que afectaron esta expansión en el optimismo tienen que ver con las expectativas de crecimiento para el mes de julio del volumen de construcción y de su valor planillado. En el otro extremo, la demanda laboral y los precios de los insumos se mantuvieron pesimistas, afectando una mayor expansión del indicador de confianza sectorial. El resultado más destacable en esta última medición, es que mantiene una diferencia 32.7 puntos por encima del nivel alcanzado en igual período del 2007, reflejando un mejor ambiente de los negocios para la construcción en este año.

Índice de Confianza Empresarial en Sector Construcción

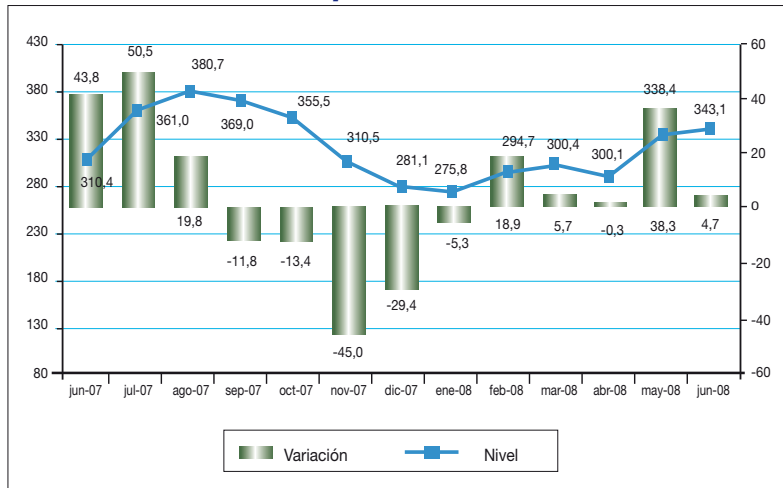

II. Volumen de Construcción

Variación del Volumen de Construcción

El volumen de construcción en la provincia del Azuay, se mantuvo estable en el mes de junio, avizorándose más bien un importante crecimiento para el mes de julio (3.6%), señalando un escenario alentador para los meses siguientes en este sector.

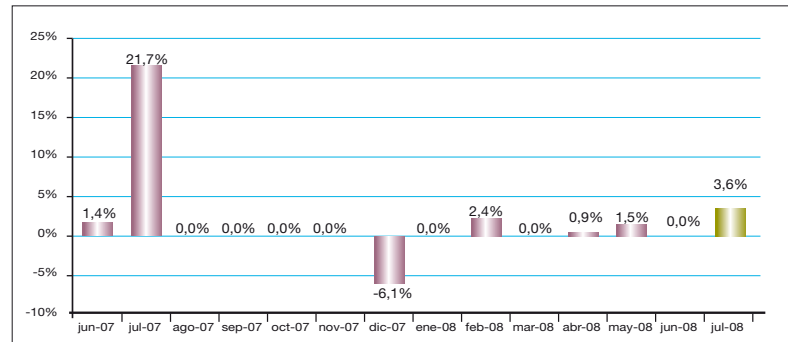

III. Valor Total Planillado

Variación del Valor Total Planillado

Consistente con los resultados observados en materia de volumen de construcción, el valor total planillado por el sector constructor en la provincia del Azuay, registraría un crecimiento mínimo de 0.3% en el mes de junio y expectativas importantes de crecimiento de 5.6% para el mes de julio, de acuerdo a las estimaciones de los empresarios consultados.

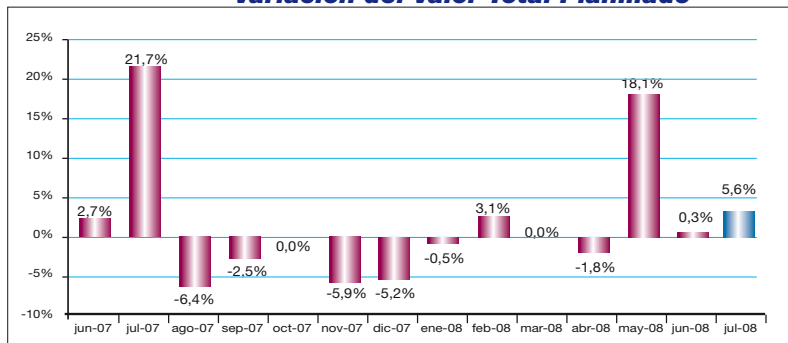

⁵ Las variables usadas para el cálculo del Índice de Confianza Empresarial, ICE, del sector construcción son: la demanda laboral (en el mes de referencia y el siguiente), el valor total planillado (mes de referencia y siguiente), el volumen de construcción (mes de referencia y siguiente) y la situación del negocio.

IV. Empleo

El personal ocupado en el sector construcción de la provincia del Azuay, cerró el primer semestre del año con una reducción de -0.1% en junio respecto a la medición de mayo. Esta situación negativa se ahondaría en el mes de julio, si consideramos la previsión de una nueva reducción de la demanda laboral en -1.1% para el mes de julio.

Variación del Personal Ocupado

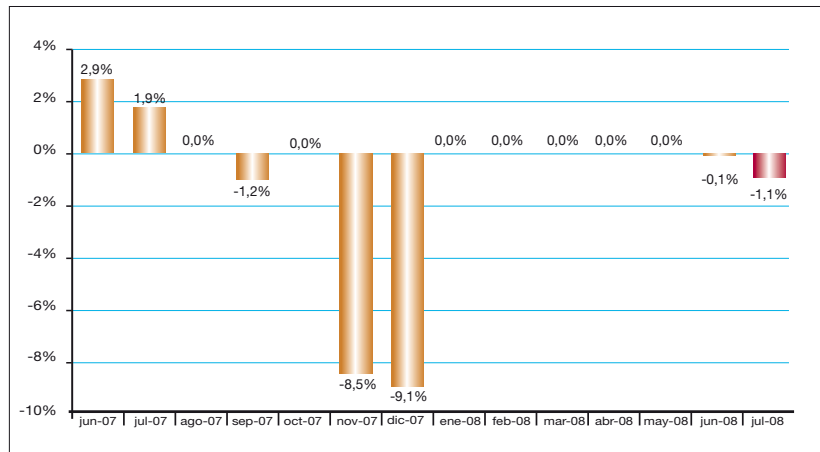

V. Precios de insumos

Los precios de los materiales de construcción continúan con su comportamiento alcista de los últimos meses, afectando el nivel de confianza empresarial del sector. En efecto, los empresarios encuestados reportan que esta variable habría crecido 2.6% en junio, y prevén un crecimiento de 1.2% para el mes de julio.

Variación del Precio Promedio de Insumos

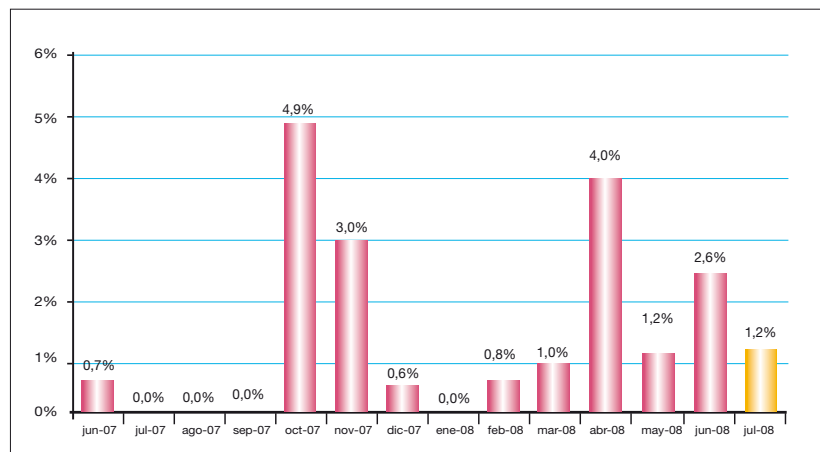

VI. Situación de los negocios⁶

Si bien la situación de los negocios en el mes de junio se puede calificar como estable, si consideramos que balance neto de respuestas de los empresarios que consideran están mejor en junio que el mes anterior alcanzó el 0%; la percepción para el mes de julio se vuelve totalmente positiva, ya que los empresarios que piensan van a estar mejor en el próximo mes, alcanza un saldo neto positivo de 75%..

Saldo de la Situación de Negocios en Sector Construcción

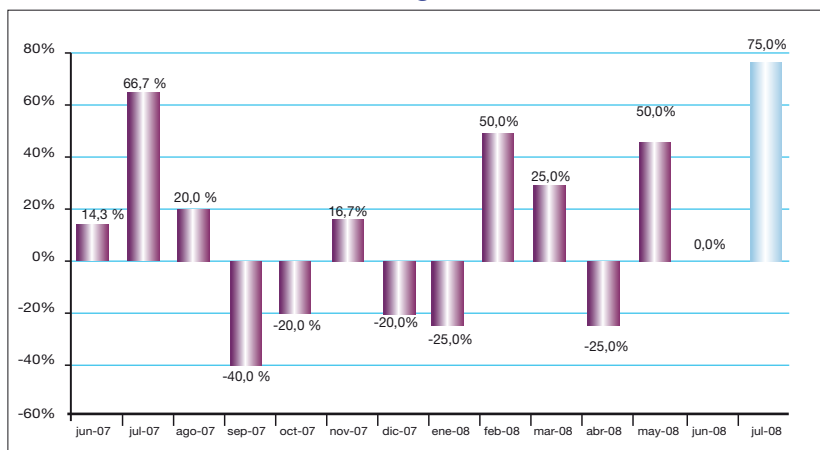

⁶ La situación de negocios se presenta como un saldo de respuestas, es decir, el resultado de la resta entre los empresarios que consideran que el negocio en el mes de referencia es mejor que el mes anterior y los que consideran que el negocio en el mes de referencia es peor que el mes anterior



ESTUDIO MENSUAL DE OPINION EMPRESARIAL SECTOR INDUSTRIA

Junio 2008 AZUAY

I. Índice de Confianza Empresarial Industria⁷

ICE 172.7 ▼-18.6

Al contrario de los cuatro meses anteriores, la confianza de los empresarios del sector industrial en la provincia del Azuay, experimentó una contracción desde 191.3 puntos en mayo a 172.7 puntos en la medición del mes de junio.

Índice de Confianza Empresarial en Sector Industria

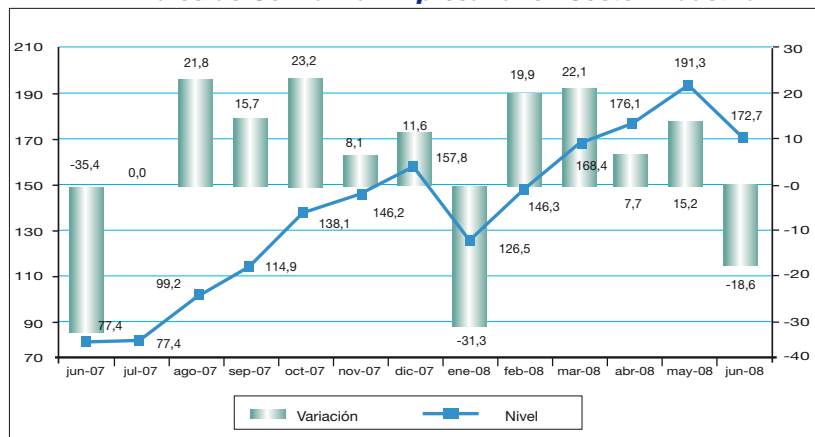

II. Volumen de Producción

En junio, según las empresas encuestadas del sector, la producción de las empresas del sector industrial en la provincia del Azuay, creció en 0.1% con relación al mes anterior.

Variación del Volumen de Producción

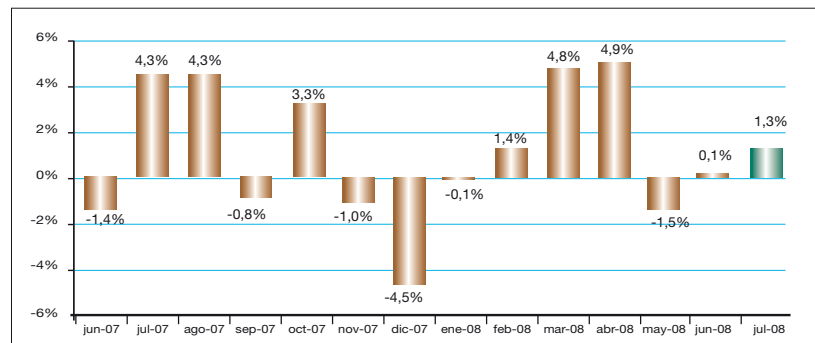

III. Valor de ventas

El valor de ventas en el sector industrial de la provincia del Azuay, registró una caída en el mes de junio de -3.3%, cortando la tendencia de crecimiento positivo de los cuatro meses anteriores.

Variación del Valor de Ventas

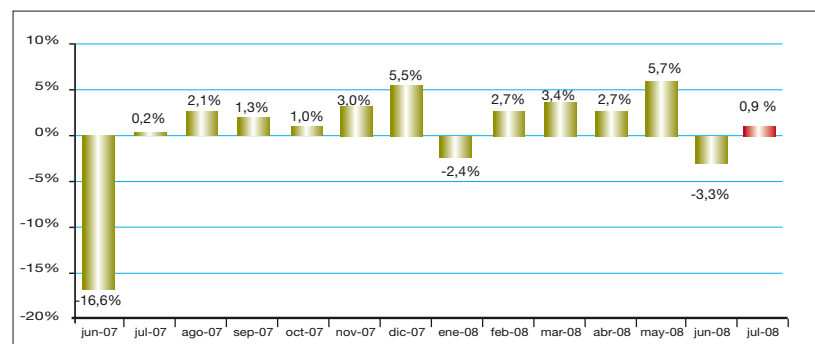

7 Las variables usadas para el cálculo del Índice de Confianza Empresarial, ICE, del sector industria son: la demanda laboral (en el mes de referencia y el siguiente), el valor de ventas totales (mes de referencia y siguiente), el nivel de inventarios, el precio de los insumos (mes de referencia y siguiente) y la situación del negocio.

IV. Empleo

En junio, la demanda laboral en el sector industrial de la provincia del Azuay permaneció estable, mientras que en julio se prevé un ligero incremento de 0.3%.

Variación del Personal Ocupado

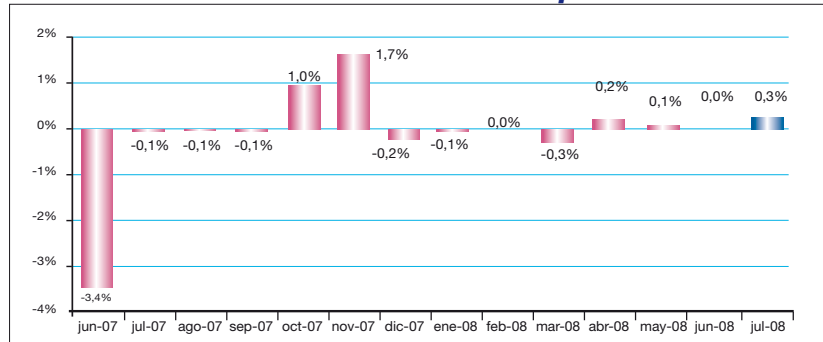

V. Nivel de inventarios⁸

El nivel de inventarios en el sector industrial de la provincia del Azuay, reportó en esta última medición un saldo neto negativo de -15.4%, por lo que se sigue observando una acumulación de inventarios en el sector industrial.

Saldo del Nivel de Inventarios en Sector Industria

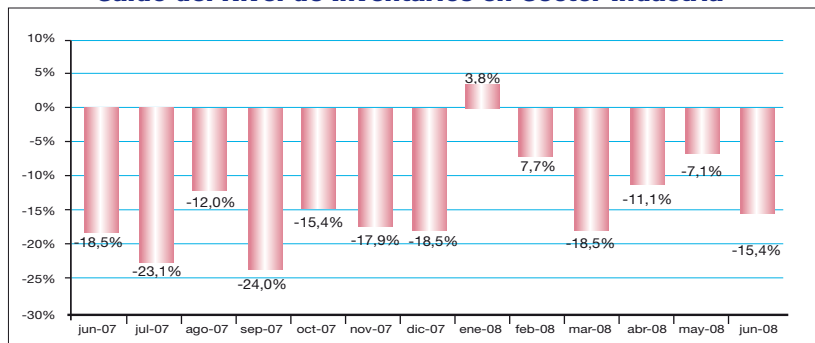

VI. Precio de insumos

La tasa de crecimiento de los precios de los insumos se mantiene alta en el mes de junio (1.7%), consistente con el fenómeno inflacionario observado en el país y afectando el nivel de confianza empresarial en el sector. Para el mes de julio, se prevé una caída en el ritmo de crecimiento de los precios de los insumos de acuerdo a las estimaciones de los empresarios consultados (0.2%).

Variación del Precio Promedio de Insumos

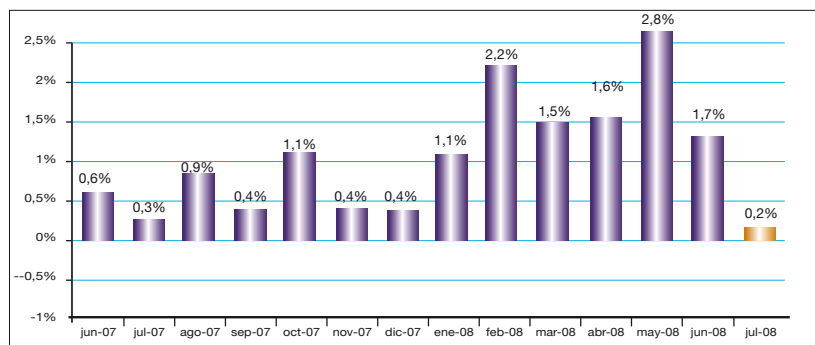

VII. Situación de los negocios⁹

En el mes de junio, el saldo de empresarios del sector industrial de la Provincia del Azuay, que consideran estar mejor que el mes anterior alcanzó el -15.4%. Para el mes de julio, en cambio los empresarios del sector son optimistas, ya que el porcentaje neto de empresarios que consideran van a estar mejor alcanza un rango positivo de 11.5%.

Saldo de la Situación de Negocios en Sector Industria

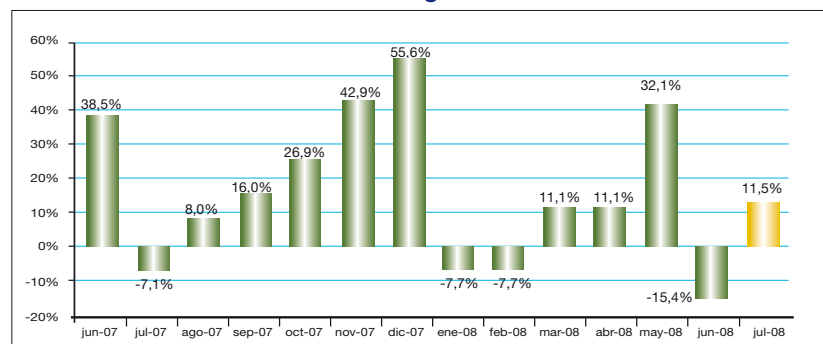

⁸ Un valor negativo en esta variable significa que la cantidad de empresas que tienen inventarios por sobre lo normal para el mes de análisis, es mayor a la cantidad de empresas que tienen inventarios bajo lo normal para el mismo mes.

⁹ La situación de negocios se presenta como un saldo de respuestas, es decir, el resultado de la resta entre los empresarios que consideran que el negocio en el mes de referencia es mejor que el mes anterior y los que consideran que el negocio en el mes de referencia es peor que el mes anterior.



ESTUDIO MENSUAL DE OPINION EMPRESARIAL SECTOR SERVICIOS

Junio 2008
AZUAY

I. Índice de Confianza Empresarial¹⁰

ICE 304.5 ▲ 7.2

Este sector presentó un aumento de la confianza empresarial desde 297.3 puntos en el mes de mayo a 304.5 puntos en la medición de junio. El factor más preponderante para explicar este incremento de optimismo tiene que ver con los buenos resultados observados por el sector servicios en el mes de junio, que compensan las expectativas negativas para el mes de julio. En comparación al 2007, la medición de este año fue superior en 180 puntos, con lo cual se mantiene una mejor perspectiva para los negocios del sector en este año.

Índice de Confianza Empresarial en Sector Servicios

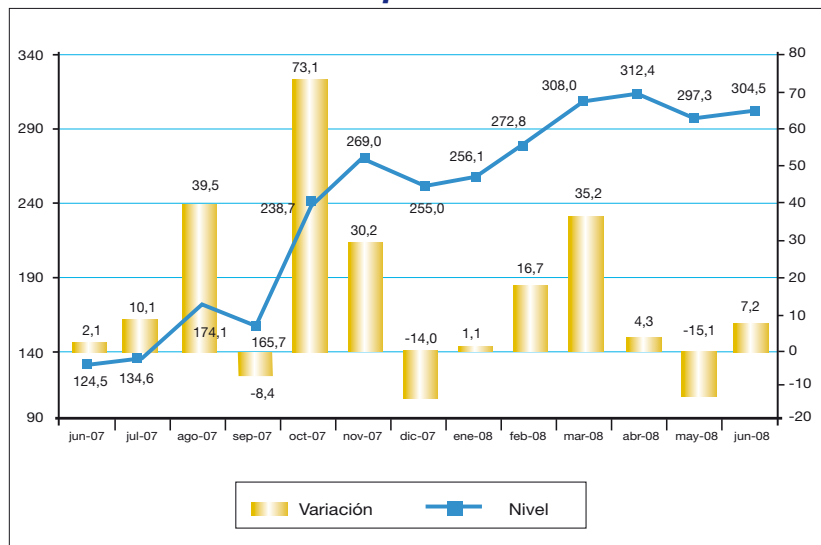

II. Valor de Ventas

De acuerdo a los empresarios encuestados del sector servicios en la provincia del Azuay, el valor de las ventas creció 4.8% en el mes de junio. Para el mes de julio, al contrario se espera que las ventas decrezcan en -6.8% en comparación con el mes de referencia, anticipando un mal desempeño de estos negocios en el mes de julio.

Valor de Ventas en Sector Servicios

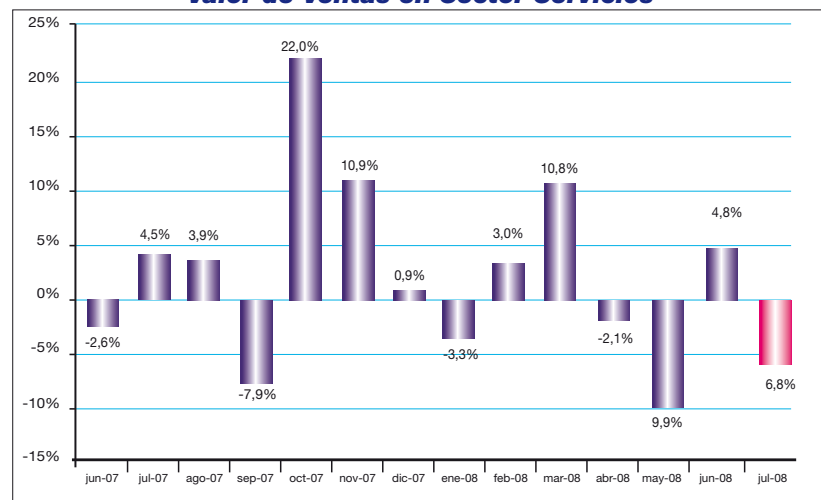

¹⁰ Las variables usadas para el cálculo del Índice de Confianza Empresarial, ICE, del sector servicios son: la demanda laboral (en el mes de referencia y el siguiente), el valor de ventas totales (mes de referencia y siguiente) y la situación del negocio.

III. Empleo

En relación al personal ocupado por el sector servicios de la provincia del Azuay, los empresarios encuestados manifestaron que esta variable se mantendría estable en junio y julio respectivamente.

Variación del Personal Ocupado

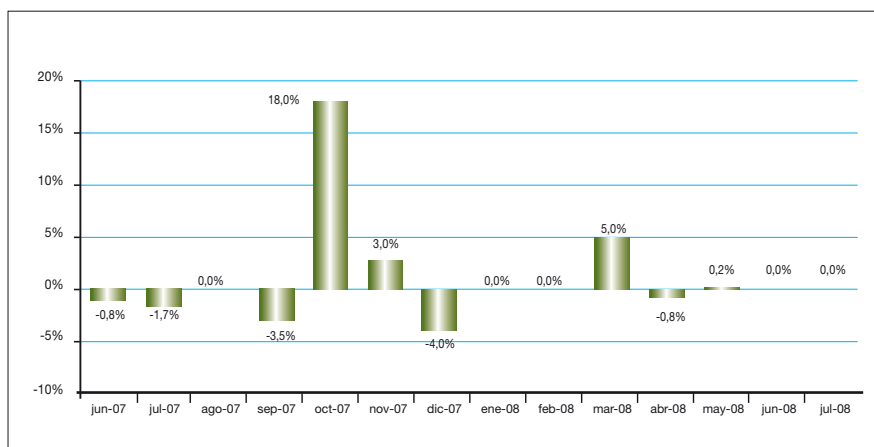

IV. Situación de los negocios¹¹

En junio, el saldo neto de respuesta de los empresarios que consideran estar mejor que en el mes anterior alcanzó el 50%, con lo que la percepción de la situación de los negocios fue positiva. Sin embargo, para el mes de julio, los empresarios del sector servicios vuelven a ser pesimistas, ya que el porcentaje neto de empresarios que consideran van a estar mejor, alcanza un valor negativo de -25%.

Saldo de la Situación de Negocios en Sector Servicios

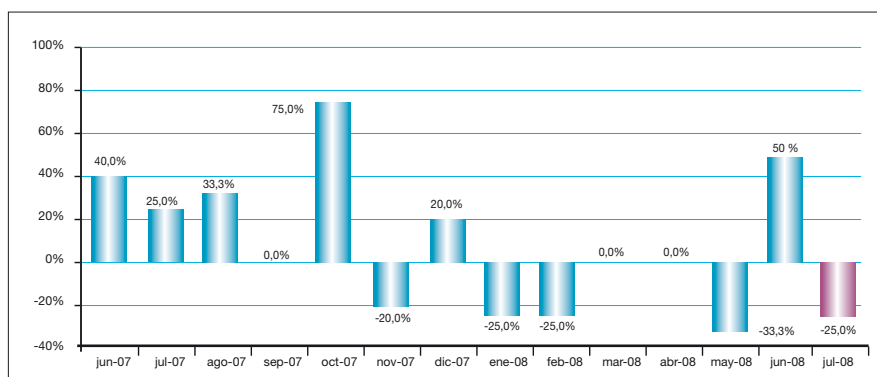

¹¹ La situación de negocios se presenta como un saldo de respuestas, es decir, el resultado de la resta entre los empresarios que consideran que el negocio en el mes de referencia es mejor que el mes anterior y los que consideran que el negocio en el mes de referencia es peor que el mes anterior.