



ESTUDIO MENSUAL DE OPINION EMPRESARIAL GLOBAL

Junio 2009

Azuay

PRIMER SEMESTRE DEL AÑO CIERRA CON IMPORTANTE CAIDA DEL INDICADOR DE CONFIANZA EMPRESARIAL

ICE 164.6 ▼ -52.9

I. Índice de Confianza Empresarial Agregado¹

El Índice de Confianza Empresarial (ICE) de la provincia del Azuay, que elabora el Banco Central del Ecuador se redujo desde los 217.4 puntos registrado en mayo, a 164.6 puntos en la medición de junio, revirtiendo la tendencia de crecimiento observada en los tres meses precedentes y ubicándose 69.2 puntos por debajo del indicador de confianza nacional. No obstante de ello, la medición de confianza en junio de este año se mantiene 15.4 y 56.5 puntos por encima de lo alcanzado en este mismo mes de los años 2008 y 2007, respectivamente.

Los resultados generales negativos, en términos mensuales, se explican por una caída de confianza en todos los sectores que conforman el análisis. En efecto, el sector comercio aumentó significativamente su nivel de pesimismo desde los 94.3 puntos registrado en mayo a 35.2 puntos en junio, como resultado de la caída de las ventas y el empleo durante el mes de junio. Así mismo la confianza de los empresarios del sector industria se redujo desde 318.2 puntos en la medición anterior a 268.5 puntos en la medición de junio, en respuesta al ajuste que se observaría en las ventas tanto en junio

como en julio. El sector servicios por su parte, también experimentó una importante reducción de optimismo en la confianza de los empresarios desde 221.8 puntos en mayo a 181.8 puntos en la medición de junio, lo cual se explicaría por la reducción de las ventas y los niveles de contratación del mes de junio. Finalmente la ligera reducción de optimismo de -7.1 puntos en el indicador de confianza de la construcción está siendo explicada por el crecimiento de los precios de los insumos, así como por la contracción del volumen de construcción y valor planillado en el mes de junio.

En términos anuales, de los meses de junio de los tres últimos años, destaca la tendencia alcista que muestran los indicadores de confianza de la industria y la construcción, encumbrándose este último como el más optimista de todos los sectores encuestados. A diferencia de ello, el comercio muestra un deterioro de su nivel de confianza, mientras que el sector servicios si bien se ubica muy por debajo de lo observado en junio de 2008, mantiene una superioridad respecto a igual mes de 2007.

ÍCE Agregado

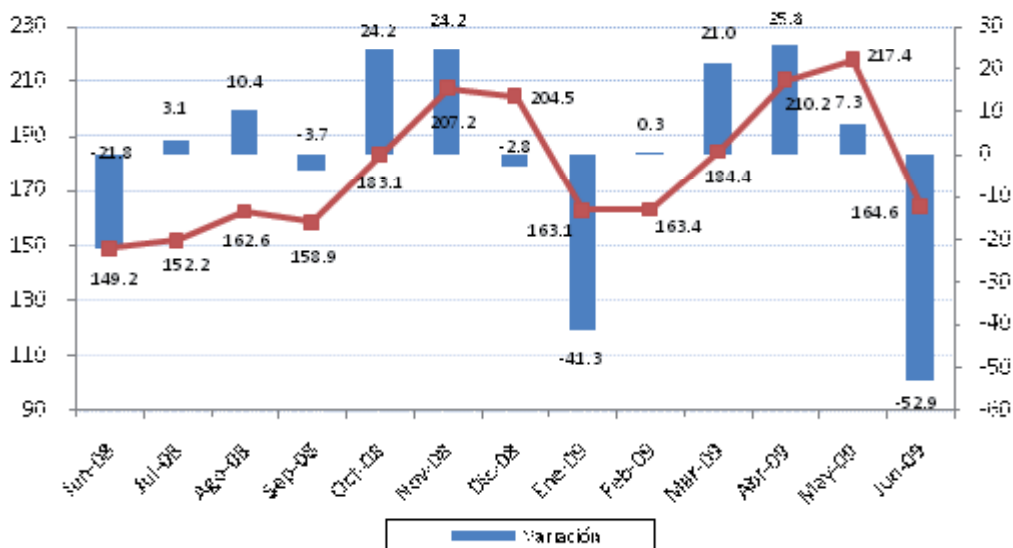

⁵ Ver Nota Metodológica

Nota Metodológica

Interpretación del ICE

Para facilidad del lector, se presenta el Índice de Confianza Empresarial, ICE, tanto en niveles como en variaciones porcentuales mensuales. Cuando la variación del ICE, resultante es mayor que cero, significa que la confianza empresarial del sector *k*, en ese mes, mejoró con respecto al mes anterior. Por el contrario, cuando el ICE_k es negativo, significa que la confianza empresarial se deterioró. Cuando en dos meses consecutivos (meses 1 y 2) el ICE_k es positivo, pero el segundo mes es menos pronunciado que el primero, significa que en el mes dos la confianza empresarial aumentó con respecto al mes anterior pero con menor fuerza que lo que aumentó la confianza empresarial en el mes uno, más no significa que disminuyó la confianza. Con el mismo criterio se puede interpretar cuando se tienen ICE's negativos consecutivos.

El ICE abarca cuatro sectores: Comercio, Construcción, Industria y Servicios. Las variables que componen el ICE se consideran en dos períodos, mes de referencia con respecto al mes anterior y mes siguiente con respecto al mes de referencia.

Las ponderaciones del ICE Global son: Comercio 40%, Industria 40%, Servicios 15%, Construcción 5%.

Muestra

La encuesta se elabora la última semana de cada mes, en base a entrevistas a empresas clasificadas por tipo de sector económico.

ÍCE Sectoriales

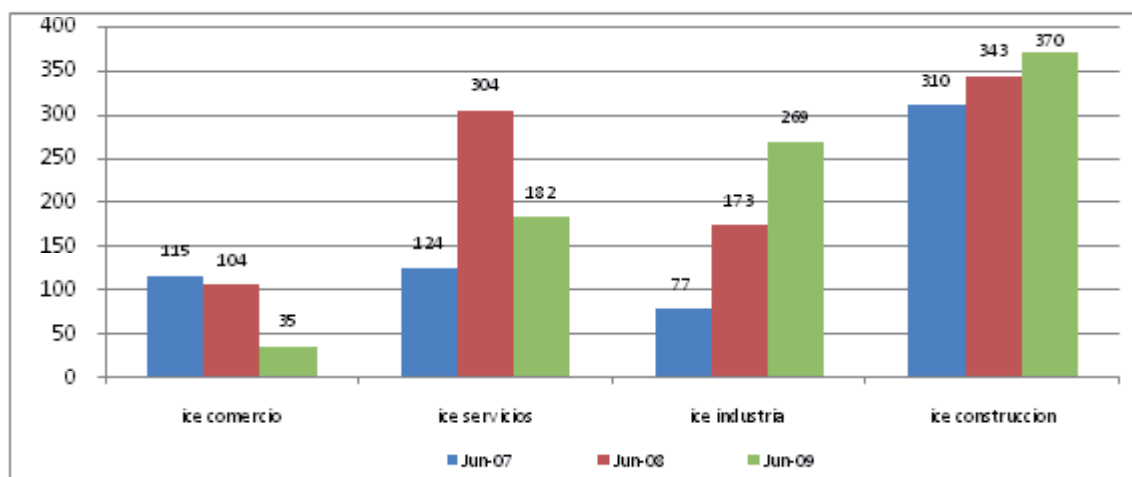

BANCO CENTRAL DEL ECUADOR

www.bce.fin.ec

Para mayor información contáctenos:

prod.dge@bce.ec



ESTUDIO MENSUAL DE OPINION EMPRESARIAL SECTOR INDUSTRIAL

Junio 2009

Azuay

I. Índice de Confianza Empresarial Industria¹

ICE 268.5 ▼ -49.7

Una disminución de optimismo experimentó la confianza empresarial del sector industria, ésta se situó en 268.5 puntos en la medición de junio de 2009, en comparación a los 318.2 puntos del mes anterior. Este resultado negativo se explica fundamentalmente por el comportamiento de las ventas, que presentaría una reducción tanto en junio como en julio. No obstante de ello, el indicador de confianza del sector industria se mantiene muy por encima de los valores observados en iguales meses de los años 2007 y 2008, denotando una mejor situación de los negocios para la industria en lo que va de este año.

ICE_industria

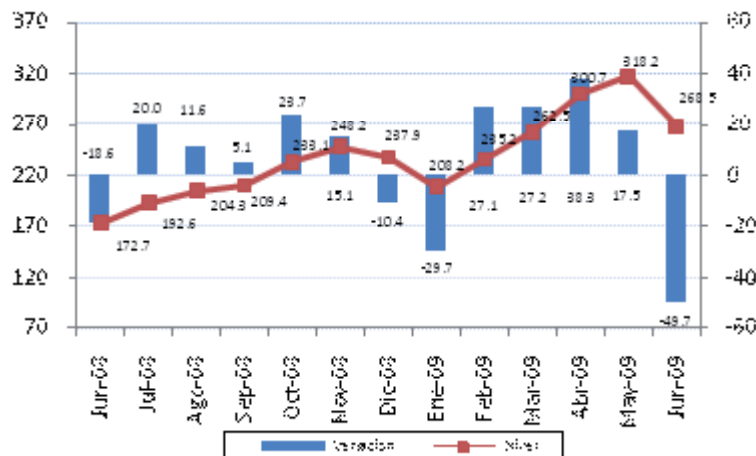

II. Volumen de producción.

La opinión del conjunto de empresas consultadas del sector industrial registró en el mes de junio un incremento de la producción de 2.2%. Para el mes de julio se manifiesta una previsión de reducción de -2.7%, que significaría una reversión de la tendencia positiva mostrada por esta variable en los últimos cinco meses.

Variación del Volumen de Producción

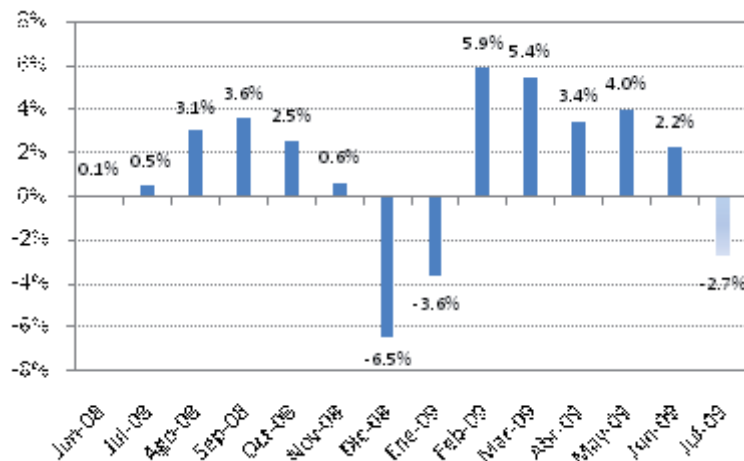

III. Valor de ventas.

La variable de mayor incidencia en la caída de optimismo del indicador de confianza sectorial fue la ventas que observarían una reducción de -8.8% y -5.4% en junio y julio respectivamente.

Variación del Valor de Ventas

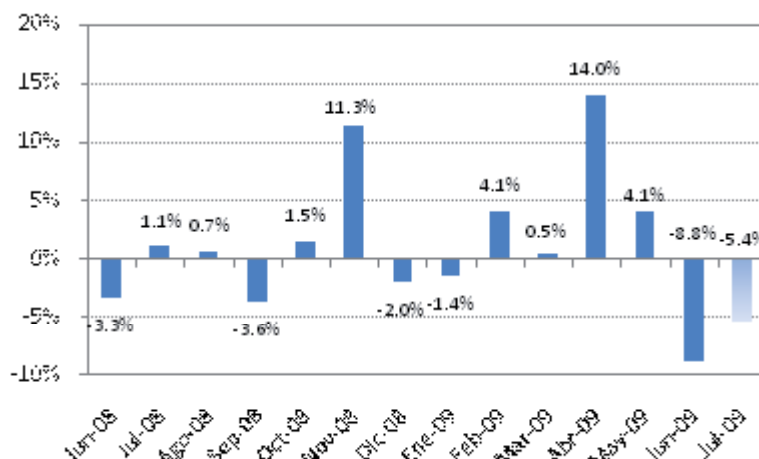

¹ Las variables usadas para el cálculo del Índice de Confianza Empresarial, ICE, del sector industria son: la demanda laboral (en el mes de referencia y el siguiente), el valor de ventas totales (mes de referencia y siguiente), el nivel de inventarios, el precio de los insumos (mes de referencia y siguiente) y la situación del negocio.

IV. Empleo.

Los empresarios del sector industrial reportaron una reducción de la demanda laboral en -0.4% durante el mes de junio de 2009. El nivel de contratación se mantendría estable en el mes de julio de acuerdo a las previsiones de estabilidad de los empresarios consultados.

Variación del Personal Ocupado

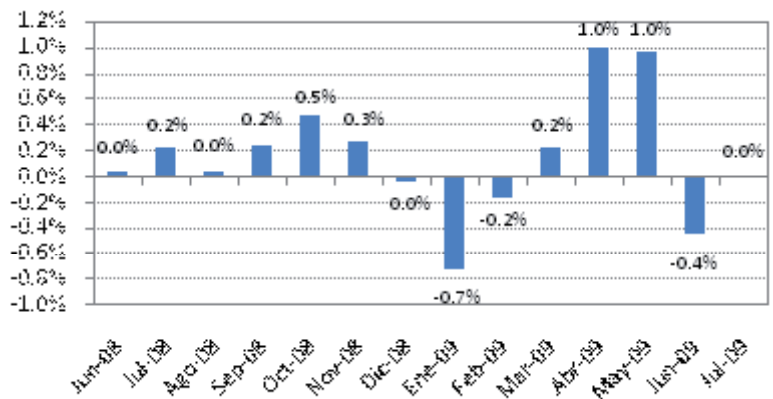

V. Nivel de inventarios ²

La acumulación de inventarios, en opinión del sector industrial, se mantendría constante en esta última medición, si consideramos un balance neto para esta variable negativo de -13.3% .

Saldo del Nivel de Inventarios

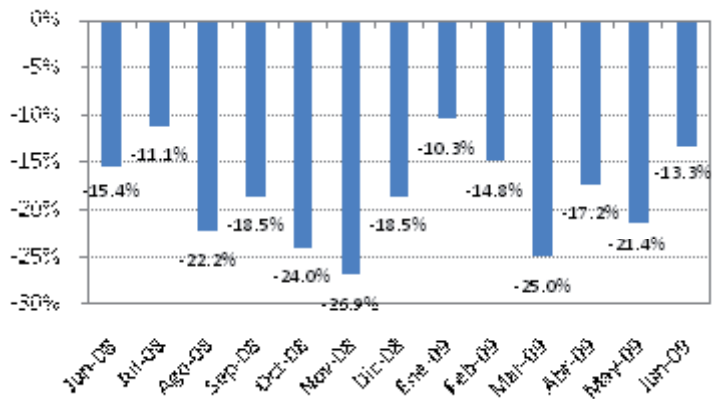

VI. Precios de insumos.

Los empresarios encuestados en este sector, opinan que el precio de los insumos habría aumentado 0.1% en junio, sin que se prevea nuevas modificaciones para el mes de julio.

Variación del Precio Promedio de Insumos

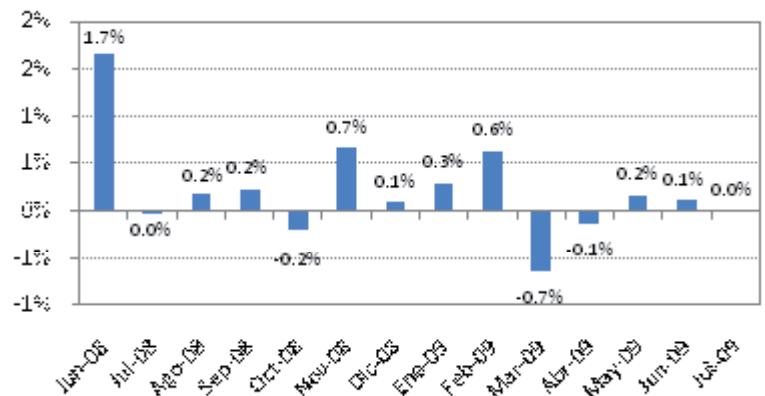

VII. Situación de los negocios ³

A diferencia de lo observado en los tres meses inmediatamente precedentes a junio de 2009, en esta medición se manifiesta una percepción pesimista acerca de la situación de los negocios del sector industrial en el mes de junio (-10%) y una proyección de estabilidad para el mes de julio.

Saldo de la Situación de Negocios

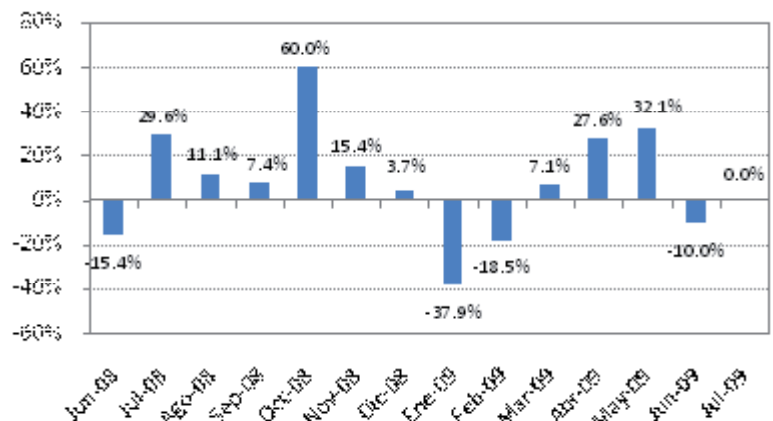

² Un valor negativo en esta variable significa que la cantidad de empresas que tienen inventarios por sobre lo normal para el mes de análisis, es mayor a la cantidad de empresas que tienen inventarios bajo lo normal para el mismo mes.

³ La situación de negocios se presenta como un saldo de respuestas, es decir, el resultado de la resta entre los empresarios que consideran que el negocio en el mes de referencia es mejor que el mes anterior y los que consideran que el negocio en el mes de referencia es peor que el mes anterior.



ESTUDIO MENSUAL DE OPINION EMPRESARIAL SECTOR COMERCIAL

Junio 2009

Azuay

ICE 35-2 ▼ -59.1

I. Índice de Confianza Empresarial Comercio

El índice de confianza empresarial del sector comercio en la medición del mes de junio de 2009 se situó en 35.2 puntos, lo que significa una reducción de -59.1 puntos respecto a la medición de mayo y el nivel más bajo del indicador de confianza sectorial en su registro histórico a 69 y 80 puntos por debajo de lo registrado en igual mes de los años 2008 y 2007 respectivamente. El aumento de la opinión pesimista se explica principalmente por la reducción de las ventas y el empleo durante el mes de junio.

ICE_Comercio

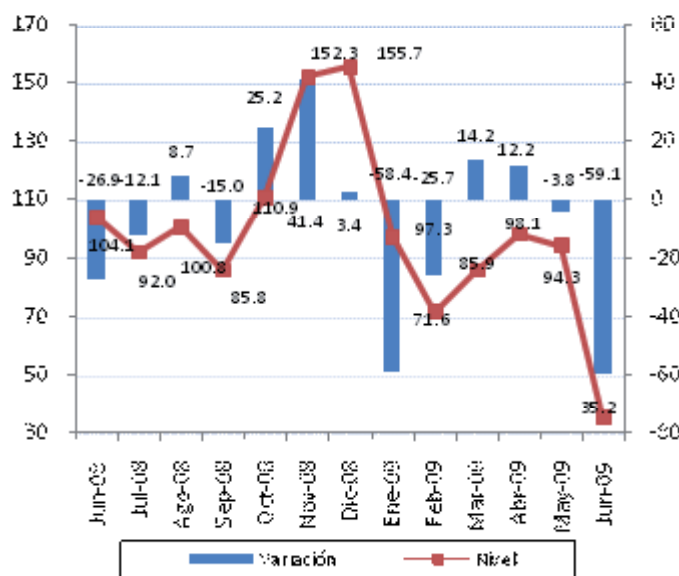

II. Valor de Ventas.

El valor de ventas en junio de 2009 en el sector comercio registró una reducción de -10.4%, en contraposición al resultado positivo obtenido en el mes de mayo que fue de 21.8%. De igual manera, la expectativa empresarial para el mes de julio no es alentadora, pues a criterio de los mismos entrevistados las ventas registrarían un nuevo decrecimiento de -2.1%.

Variación del Valor Total de Ventas

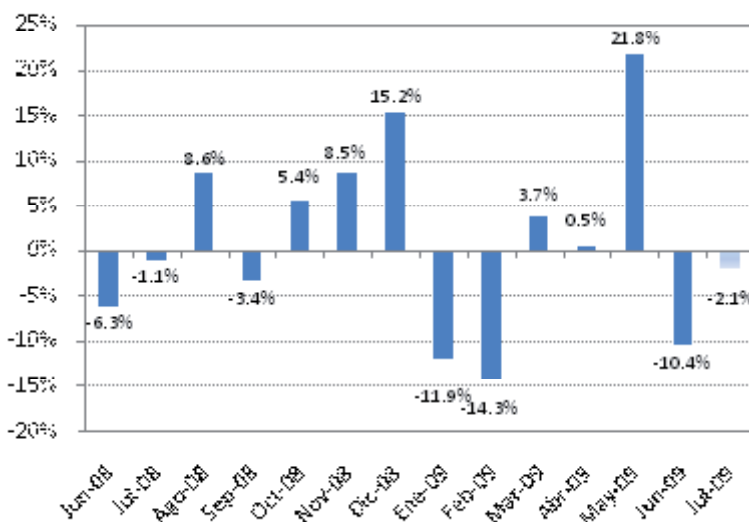

III. Empleo

El personal ocupado del sector comercial reporta un decrecimiento de -3.4% durante el mes de junio de 2009. Esta situación se mantendría estable en el mes de julio de acuerdo a las opiniones reflejadas en las expectativas de los mismos empresarios encuestados.

Variación del Personal Ocupado

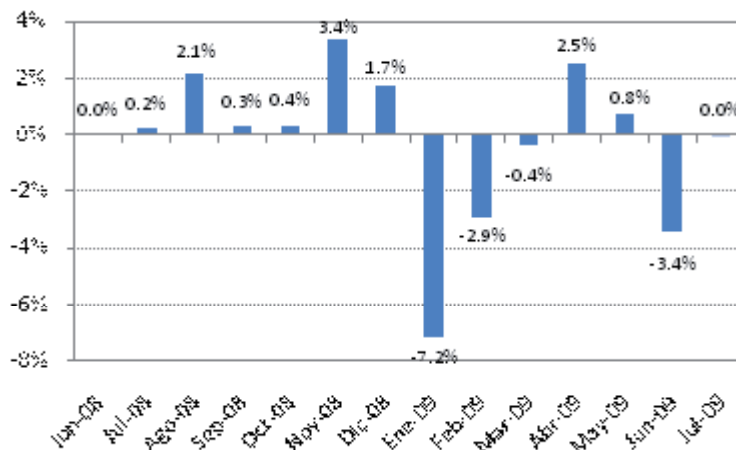

IV. Nivel de Inventarios¹

Consistente con la reducción de las ventas, los empresarios consultados reportan un incremento de su stock de inventarios, según se observa el balance neto de esta variable que en junio de 2009 se ubica en -33.3%.

Saldo del Nivel de Inventarios

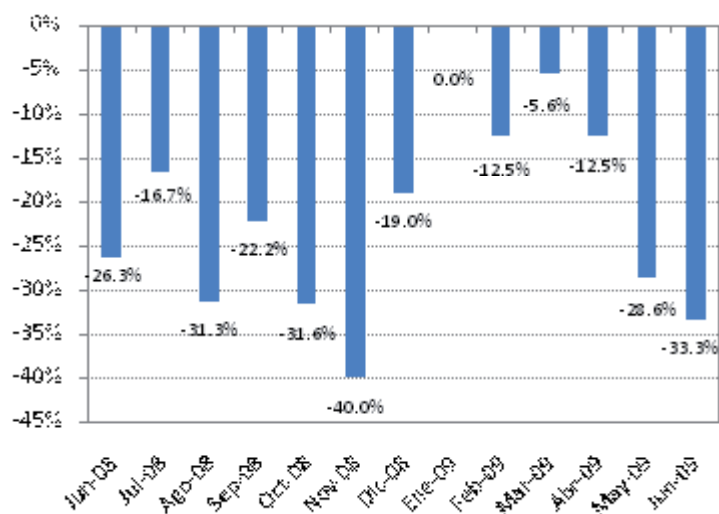

V. Situación de los negocios²

El indicador de la percepción sobre la situación del negocio del sector comercio a nivel nacional, muestra para el mes de junio 2009 un valor negativo de -11.1%, en contraposición al resultado positivo del mes anterior (42.9%), lo que significa que la mayor parte de los empresarios del comercio opina que la situación de su negocio fue marcadamente desfavorable en este mes. Para el mes de julio las opiniones son menos pesimistas, es así que esperan que el indicador se equilibre en 0%.

Saldo de la Situación de los Negocios

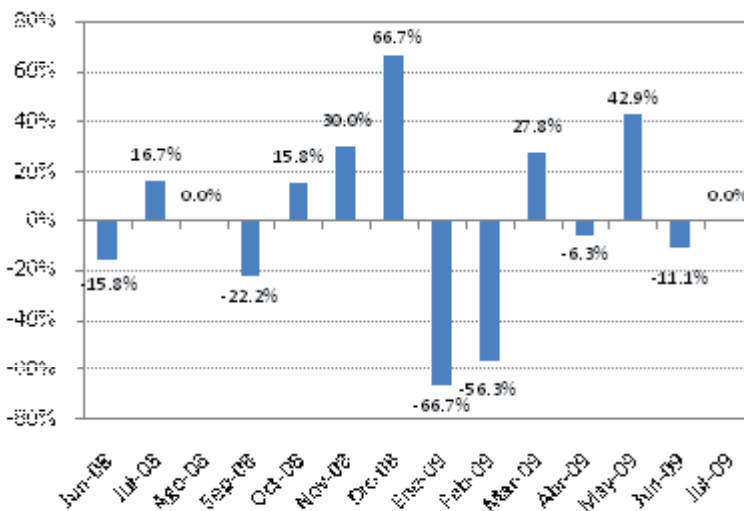

¹ Un valor negativo en esta variable significa que la cantidad de empresas que tienen inventarios por sobre lo normal para el mes de análisis, es mayor a la cantidad de empresas que tienen inventarios bajo lo normal para el mismo mes.

² La situación de negocios se presenta como un saldo de respuestas, es decir, el resultado de la resta entre los empresarios que consideran que el negocio en el mes de referencia es mejor que el mes anterior y los que consideran que el negocio en el mes de referencia es peor que el mes anterior.



ESTUDIO MENSUAL DE OPINION EMPRESARIAL¹ SECTOR DE LA CONSTRUCCION

Junio 2009

Azuay

I. Índice de Confianza Empresarial Construcción¹

ICE 370.3 ▼ -7.2

La confianza de los empresarios del sector construcción volvió a mostrar en la medición del mes de junio de 2009 una nueva caída de optimismo que ya se evidenció en los tres últimos meses, en esta oportunidad el indicador se situó en 370.3 puntos, esto es -7.2 puntos por debajo de lo registrado en la medición de mayo. El incremento de los precios de los insumos en junio, conjuntamente con la reducción de las ventas y el empleo en este mismo mes, constituyeron los factores que mayormente incidieron en la reducción del indicador de confianza. No obstante de ello, el nivel de ICE de junio 2009, se ubica por encima de los registrados en junio de los años 2008 y 2007.

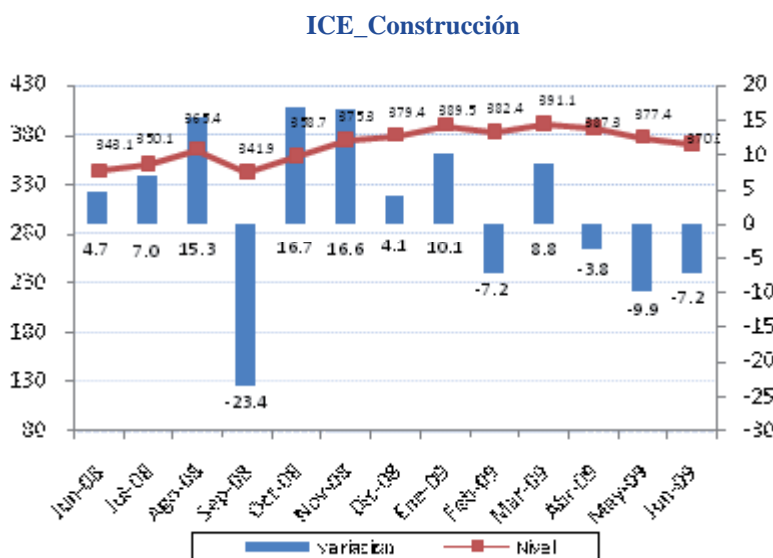

II. Volumen de Construcción.

La opinión de las empresas encuestadas en el sector de la construcción reporta una reducción del volumen de construcción de -4.9% durante el mes de junio. Por el contrario, hay una expectativa empresarial positiva para el mes de julio, así se prevé un aumento en el volumen de construcción del 4.5%.

Variación del volumen de construcción

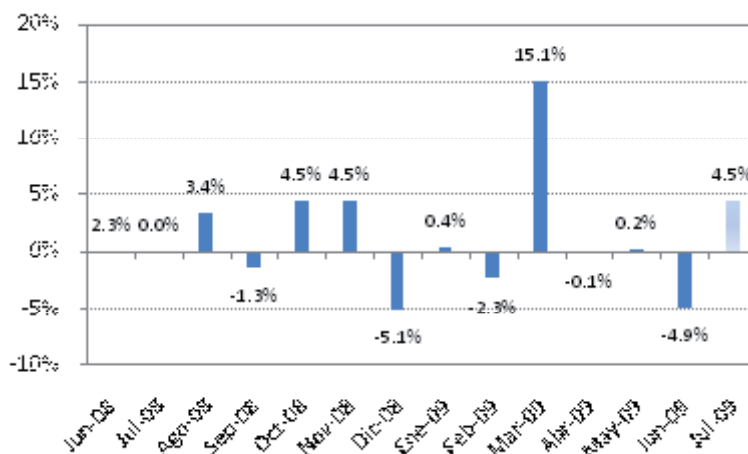

III. Valor Total Planillado.

En forma análoga a lo registrado en el volumen de construcción, los empresarios consultados reportaron que el valor planillado se redujo -4.9% durante el mes de junio y mantienen una previsión de incremento para el mes de julio de 4.5%.

Variación del Valor Total Planillado

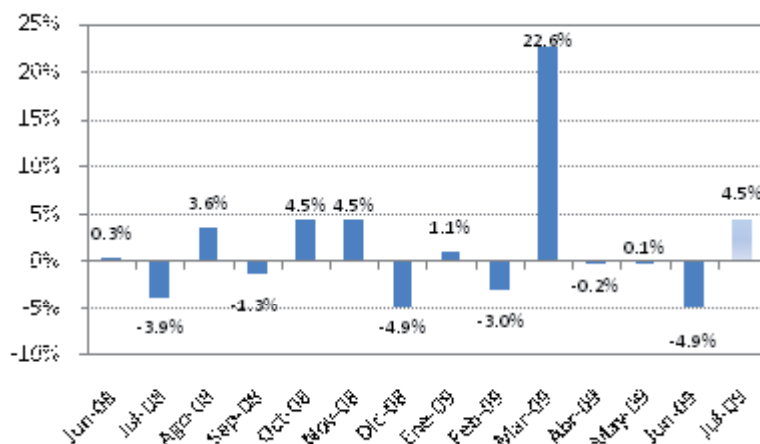

¹ Las variables usadas para el cálculo del Índice de Confianza Empresarial, ICE, del sector construcción son: la demanda laboral (en el mes de referencia y el siguiente), el valor total planillado (mes de referencia y siguiente), el volumen de construcción (mes de referencia y siguiente) y la situación del negocio.

IV. Empleo.

La opinión empresarial respecto del personal ocupado del sector construcción reporta un decrecimiento de -0.1% durante el mes de junio de 2009. Este comportamiento decreciente es consistente con la disminución en el nivel de actividad constructora, que afecta directamente a los niveles de empleo. Las expectativas empresariales para el mes de julio señalan un valor de 0%, previéndose una situación de estabilidad.

Variación del Personal Ocupado

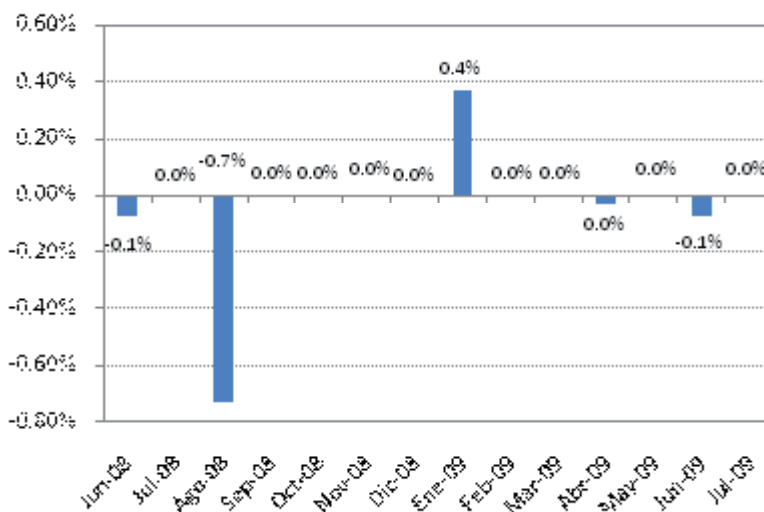

V. Precios de insumos

Para completar el cuadro negativo que ha afectado al sector construcción durante el mes de junio, la opinión empresarial relativa al indicador de los precios de los insumos presenta un significativo crecimiento de 3.8%, lo cual incide negativamente en el indicador de confianza del sector. Para el mes de julio, la expectativa de los empresarios es que los precios de los insumos se mantendrán estables.

Variación del Precio Promedio de Insumos

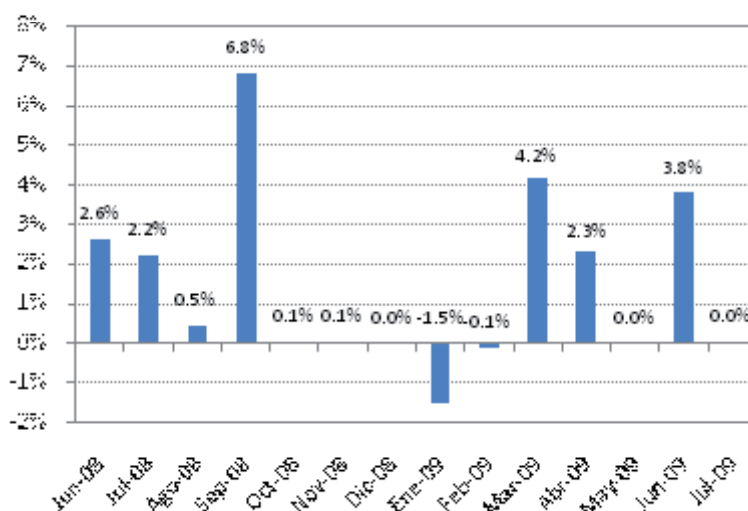

VI. Situación de los negocios²

En cuanto a la percepción sobre la situación del negocio del sector de la construcción, el saldo continua siendo negativo en el mes de junio, al registrar un valor de -25.0%. Al contrario de ello, las expectativas para el mes de julio de 2009 son bastante optimistas, registrándose un saldo positivo de 50%.

Saldo de la Situación de Negocios

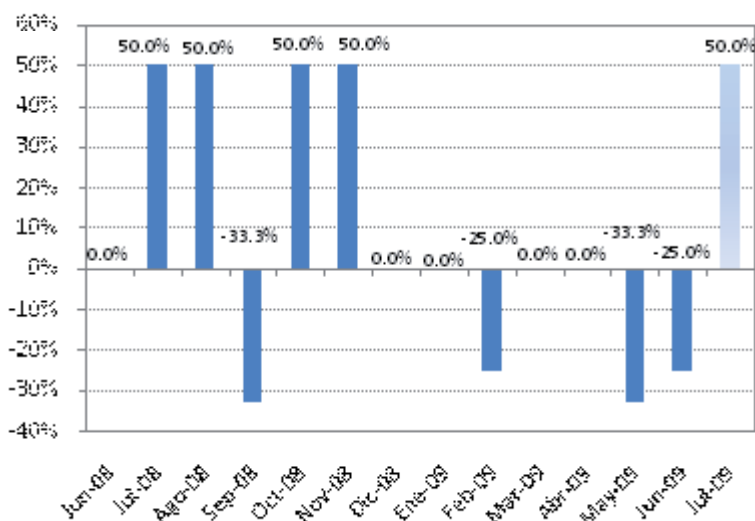

² La situación de negocios se presenta como un saldo de respuestas, es decir, el resultado de la resta entre los empresarios que consideran que el negocio en el mes de referencia es mejor que el mes anterior y los que consideran que el negocio en el mes de referencia es peor que el mes anterior.



ESTUDIO MENSUAL DE OPINION EMPRESARIAL¹ SECTOR DE SERVICIOS

Junio 2009

Azuay

I. Índice de Confianza Empresarial Servicios¹

ICE 818.8 ▼ -40.1

El indicador de confianza del sector servicios exhibió una caída de optimismo en la medición de junio, éste se situó en 181.8 puntos, lo que significó una drástica caída hacia un valor negativo de -40.1 puntos de confianza respecto del nivel positivo del mes inmediatamente anterior 21.0. La reducción de las ventas y ajuste del nivel de contratación en el mes de junio explicaría esta reducción de optimismo en el empresariado consultado. En comparación a años anteriores, la medición del mes de este año si bien fue muy inferior a la de igual período del año 2008, se mantiene superior a la del año 2007.

ICE_Servicios

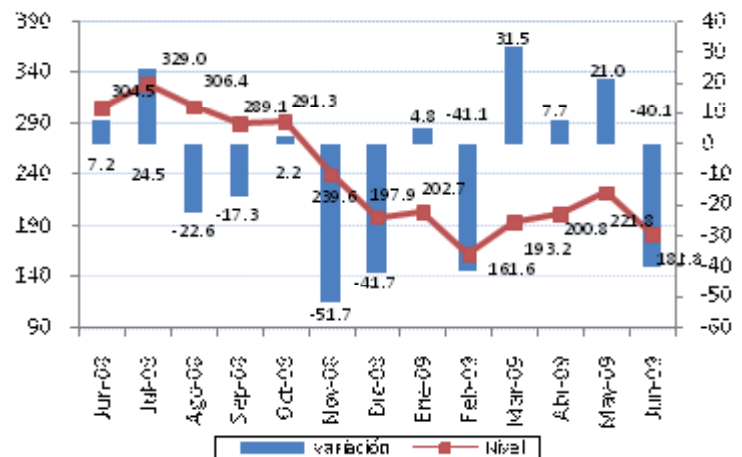

II. Valor de ventas.

Las ventas en el sector servicios de la provincia del Azuay habrían caído en 5% durante el mes de junio con relación a mayo. Al contrario de ello, los empresarios encuestados consideran que habría un incremento de esta variable en 2.2% en el mes de julio.

Variación del Valor de Ventas

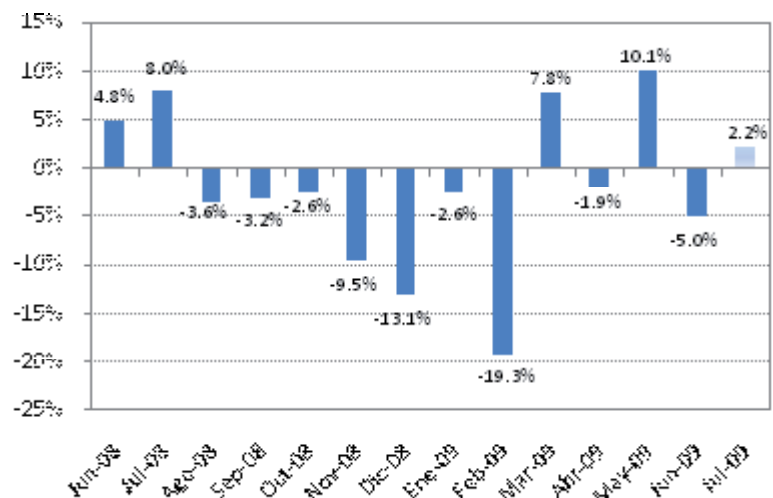

¹ Las variables usadas para el cálculo del Índice de Confianza Empresarial, ICE, del sector servicios son: la demanda laboral (en el mes de referencia y el siguiente), el valor de ventas totales (mes de referencia y siguiente) y la situación del negocio.

III. Empleo.

El nivel de contratación laboral en el sector servicios de la provincia del Azuay presenta una reducción en el mes de junio de -6.7%. Para el mes de julio se prevé una situación de estabilidad.

Variación del Personal Ocupado

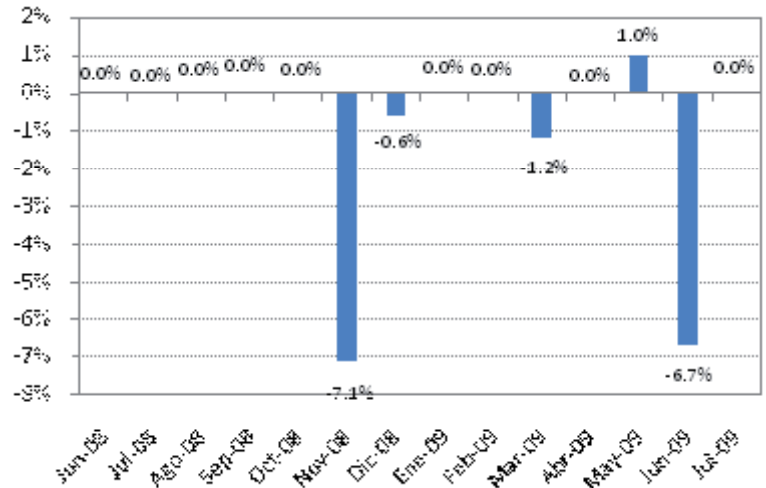

IV. Situación de los negocios ².

La percepción de la situación de los negocios del sector servicios en el mes de junio, según los empresarios, fue negativa, en el orden del -25%. Para el mes de julio, la mayor parte de los empresarios del sector opinan que la situación del negocio va a estar mejor, según se observa el balance neto de esta variable de 25%.

Saldo de la Situación de Negocios

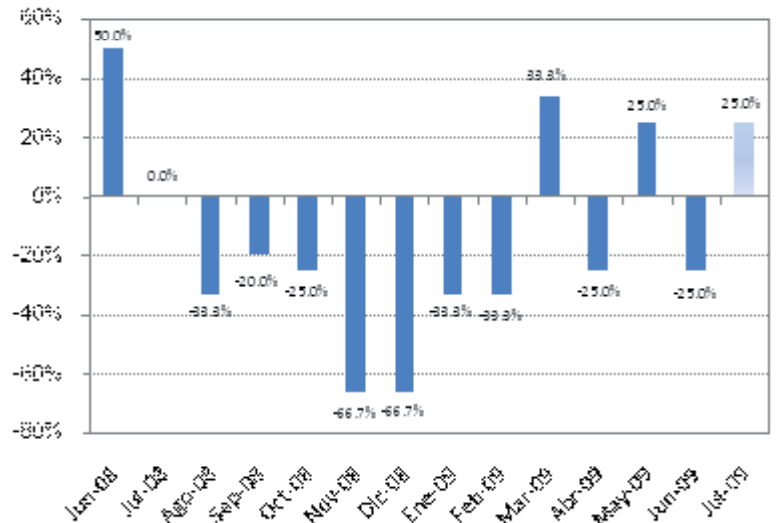

² La situación de negocios se presenta como un saldo de respuestas, es decir, el resultado de la resta entre los empresarios que consideran que el negocio en el mes de referencia es mejor que el mes anterior y los que consideran que el negocio en el mes de referencia es peor que el mes anterior.