



### SECTOR INDUSTRIAL IMPULSA CAIDA EN CONFIANZA EMPRESARIAL DEL AZUAY

ICE 161,9 ▼ - 2,7

#### I. Índice de Confianza Empresarial Agregado<sup>1</sup>

El Índice de Confianza Empresarial (ICE) de la provincia del Azuay, que elabora el Banco Central del Ecuador, redujo su optimismo en -2.7 puntos en el mes de julio desde 164.6 puntos en la medición anterior a 161.9 puntos en la presente medición. A pesar del aumento de optimismo que experimentaron los sectores de construcción y servicios, y el menor pesimismo del sector comercio, los peores resultados del sector industrial produjeron esta ligera contracción del Índice de Confianza Empresarial. No obstante de este mal resultado, la medición de confianza empresarial del Azuay se mantiene 60.2 y 9.7 puntos por encima de lo alcanzado en julio de los años 2007 y 2008 respectivamente, aunque muy por debajo de lo observado a nivel nacional (-84.7 puntos).

Si bien se observa un empeoramiento de la confianza empresarial, se detiene la drástica caída que se exhibió en la medición anterior. A nivel sectorial podemos apreciar el aumento de optimismo del sector construcción en 37.5 puntos, por la buena evolución que mostró el volumen de construcción, valor planillado y precios de los materiales en el mes de julio, así como sus previsiones favorables para el mes de agosto.

Los servicios, por su parte, también aumentan su nivel de optimismo en 18.2 puntos, lo cual se explicaría

fundamentalmente por el incremento de las ventas tanto en julio como en agosto. En el sector comercio, si bien hubo una ligera mejoría de 6.7 puntos asociado a la recuperación de las ventas en julio y sus proyecciones igualmente positivas para el mes de agosto, el indicador se mantiene en el rango pesimista de un nivel menor a 100 puntos, similar a los meses anteriores. A diferencia de estos sectores, la industria observó una reducción de optimismo en términos mensuales, que se explicaría tanto por los magros resultados alcanzados en el mes de julio en cuanto a producción y ventas, como por las previsiones negativas que se tienen para el mes de agosto en materia de ventas y empleo, que terminaron empujando a la baja al índice de confianza agregado de la provincia del Azuay.

En relación a años anteriores, la medición de confianza del sector comercio muestra una marcada tendencia a la baja, denotando signos de mayor pesimismo. Por su parte, el indicador de confianza en el sector servicios si bien en el mes de julio fue inferior a la de igual período en el año 2008, se muestra superior a la de igual período del año 2007. En contraste a ello, la industria y la construcción exhiben mediciones de confianza superiores a la de igual período en el año 2007 y 2008, indicando en general una mejor situación de los negocios para estos sectores en este año.

#### ÍCE Agregado

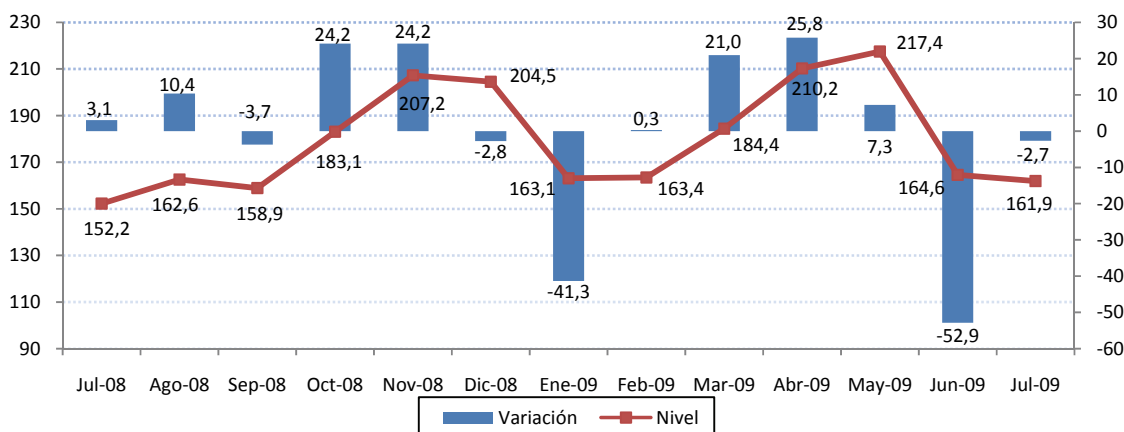

<sup>5</sup> Ver Nota Metodológica

**Interpretación del ICE**

Para facilidad del lector, se presenta el Índice de Confianza Empresarial, ICE, tanto en niveles como en variaciones porcentuales mensuales. Cuando la variación del ICE, resultante es mayor que cero, significa que la confianza empresarial del sector k, en ese mes, mejoró con respecto al mes anterior. Por el contrario, cuando el ICE<sub>k</sub> es negativo, significa que la confianza empresarial se deterioró. Cuando en dos meses consecutivos (meses 1 y 2) el ICE<sub>k</sub> es positivo, pero el segundo mes es menos pronunciado que el primero, significa que en el mes dos la confianza empresarial aumentó con respecto al mes anterior pero con menor fuerza que lo que aumentó la confianza empresarial en el mes uno, más no significa que disminuyó la confianza. Con el mismo criterio se puede interpretar cuando se tienen ICE's negativos consecutivos.

El ICE abarca cuatro sectores: Comercio, Construcción, Industria y Servicios. Las variables que componen el ICE se consideran en dos períodos, mes de referencia con respecto al mes anterior y mes siguiente con respecto al mes de referencia.

Las ponderaciones del ICE Global son: Comercio 40%, Industria 40%, Servicios 15%, Construcción 5%.

**Muestra**

La encuesta se elabora la última semana de cada mes, en base a entrevistas a empresas clasificadas por tipo de sector económico.

**ÍCE Sectoriales**

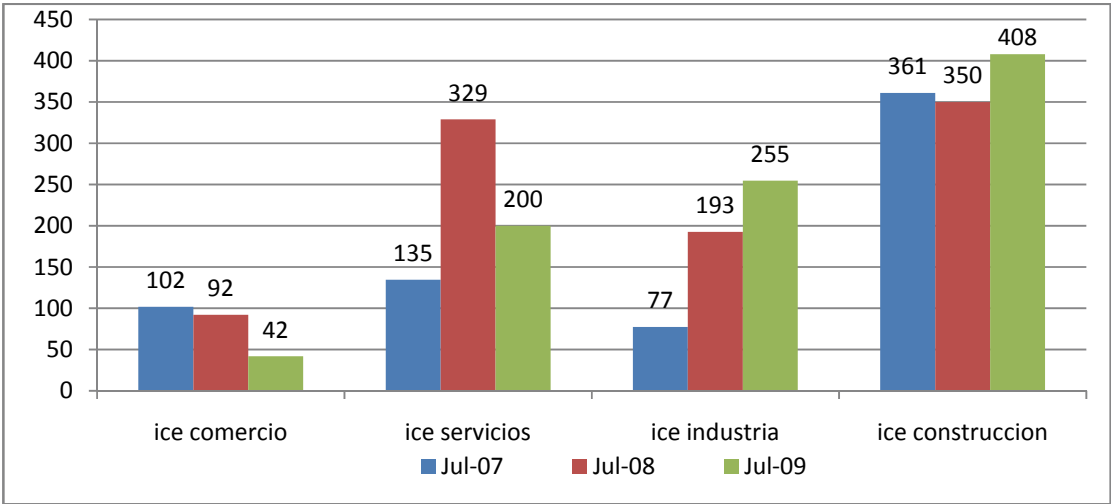



## ESTUDIO MENSUAL DE OPINION EMPRESARIAL SECTOR COMERCIAL

Julio 2009

# Azuay

### I. Índice de Confianza Empresarial Comercio<sup>1</sup>

ICE 41,9 ▲ 6,8

ICE\_Comercio

El indicador de confianza empresarial del sector comercial en la medición del mes de julio se situó en 41.9 puntos, lo que significa una disminución de pesimismo de 6.8 puntos respecto a la medición anterior. Este menor pesimismo se explica básicamente por el crecimiento de las ventas en julio y sus previsiones igualmente positivas para el mes de agosto.

En comparación a años anteriores, el indicador de confianza se mantiene por debajo de lo registrado en igual mes del año 2007 y 2008, denotando una situación más pesimista en este año.

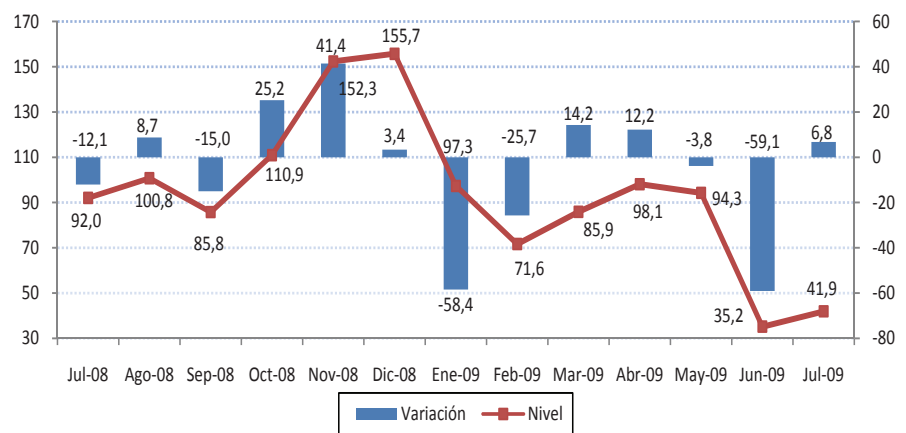

### II. Valor de Ventas.

El valor de ventas en julio de 2009 en el sector comercio registró un aumento de 1.2%, en contraposición al resultado negativo del mes de mayo que fue de -10.4%. Esta tendencia positiva se mantendría en agosto, si consideramos una previsión de crecimiento de 1.7%.

### Variación del Valor Total de Ventas

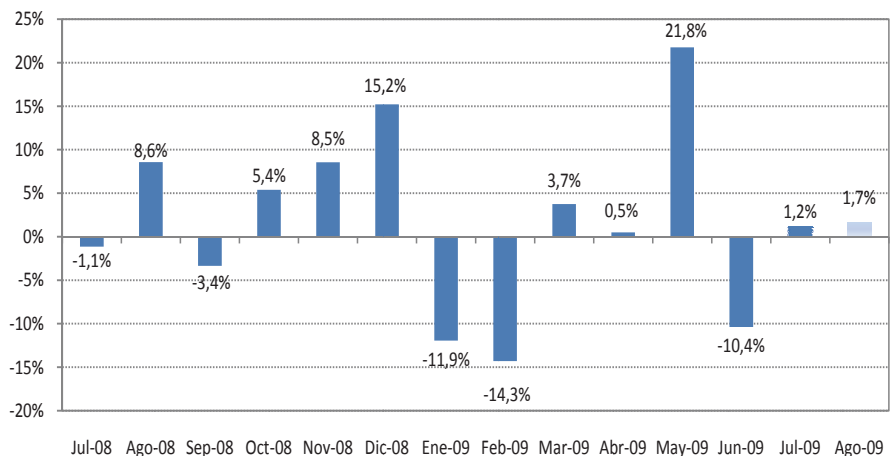

Las variables usadas para el cálculo del Índice de Confianza Empresarial, ICE, del sector comercio son: la demanda laboral (en el mes de referencia y el siguiente), el valor de ventas totales (mes de referencia y siguiente), el nivel de inventarios, y la situación del negocio.

### III. Empleo

El aumento de las ventas en el sector comercial no fue suficiente para estimular un crecimiento de la demanda laboral, la misma que presentaría un crecimiento de apenas 0.1% en julio, sin que se prevean nuevos cambios en el mes de agosto.

Variación del Personal Ocupado

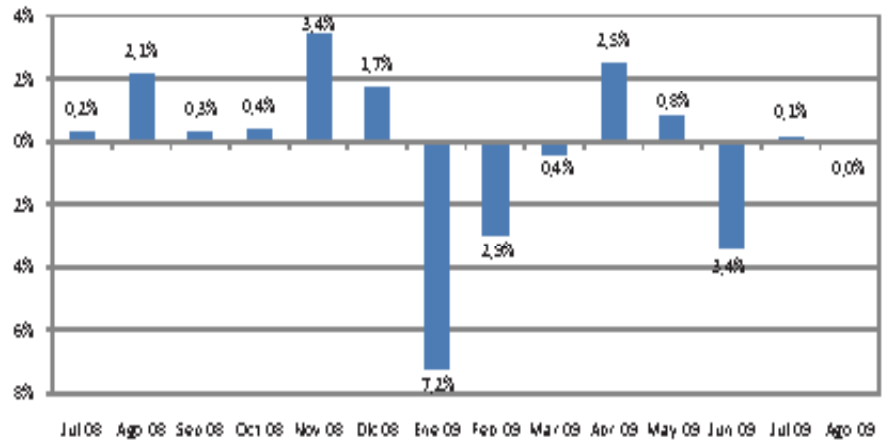

### IV. Nivel de Inventarios <sup>2</sup>

A pesar del incremento de las ventas, esta última medición reporta nuevamente un incremento del stock de inventarios, según se observa el balance neto de esta variable de -10.5%.

Saldo del Nivel de Inventarios

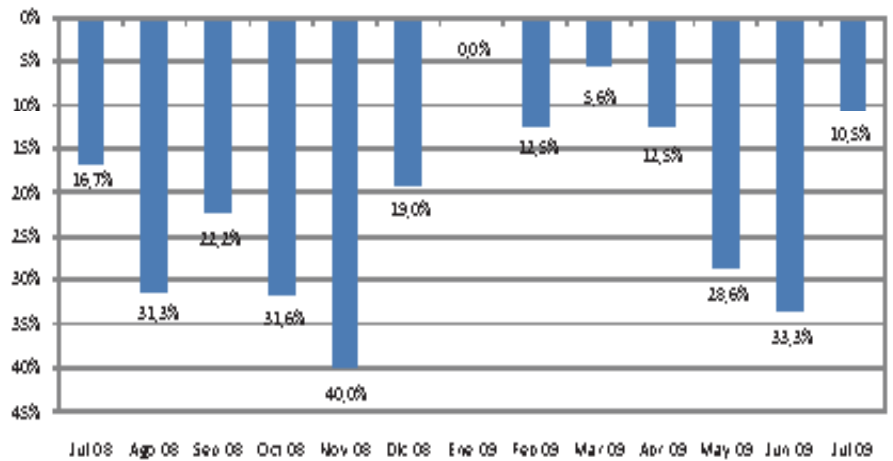

### V. Situación de los negocios <sup>3</sup>

La mayor parte de los empresarios consultados en el sector comercio opinan que la situación de sus negocios mejoró en el mes de julio (balance neto positivo de 36.8%). Para el mes de agosto, los empresarios se mantienen optimistas, si consideramos que el indicador de percepción de la situación de los negocios para este mes alcanzó un valor positivo de 36.8%.

Saldo de la Situación de los Negocios

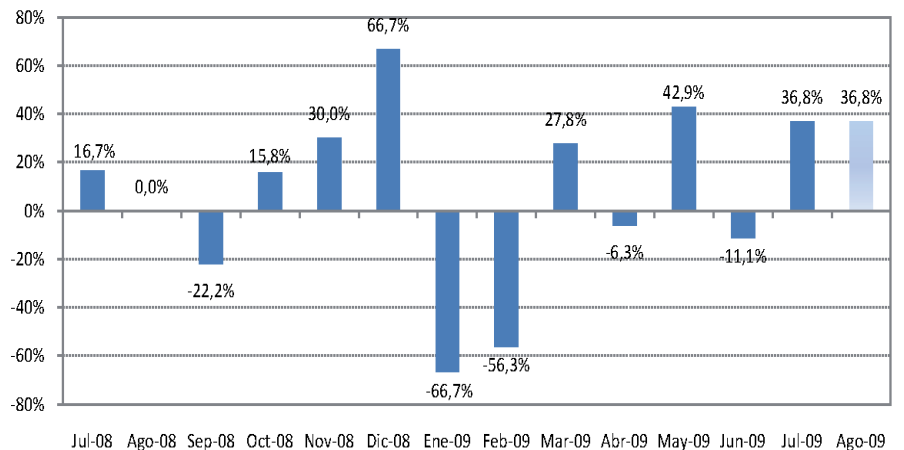

<sup>2</sup> Un valor negativo en esta variable significa que la cantidad de empresas que tienen inventarios por sobre lo normal para el mes de análisis, es mayor a la cantidad de empresas que tienen inventarios bajo lo normal para el mismo mes.

<sup>3</sup> La situación de negocios se presenta como un saldo de respuestas, es decir, el resultado de la resta entre los empresarios que consideran que el negocio en el mes de referencia es mejor que el mes anterior y los que consideran que el negocio en el mes de referencia es peor que el mes anterior.



ESTUDIO MENSUAL DE OPINION EMPRESARIAL<sup>1</sup>  
SECTOR DE LA CONSTRUCCION

Azuay

I. Índice de Confianza Empresarial Construcción<sup>1</sup>

ICE 407,8 ▲ 37,6

El sector construcción mostró signos de un mayor optimismo en esta última medición. El indicador de confianza se situó en 407.8 puntos en comparación a los 370.3 puntos de la medición del mes de junio y revirtió la tendencia negativa observada en las tres mediciones anteriores. El volumen de construcción y valor planillado fueron las variables que mostraron un mayor optimismo.

El resultado del indicador de confianza en este mes fue superior al nivel exhibido en igual período del año 2007 y 2008, denotando una mejor situación de los negocios de la construcción en este año.

ICE\_Construcción

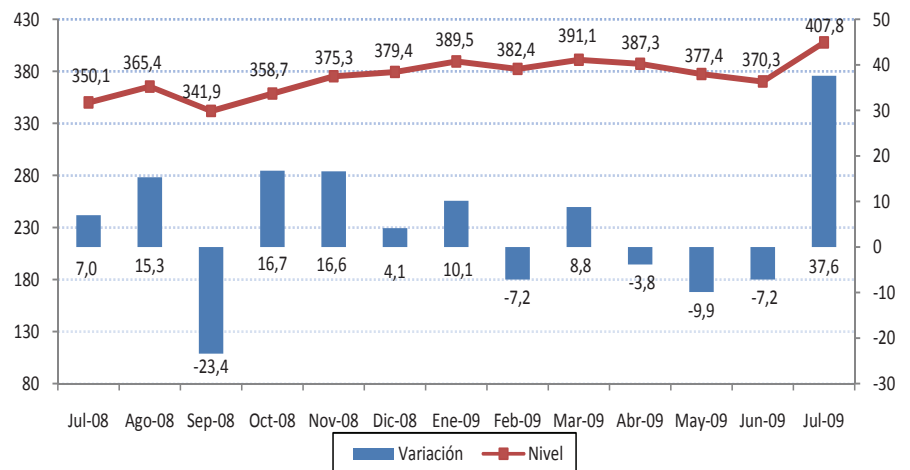

II. Volumen de Construcción.

Las empresas encuestadas en el sector de la construcción reportaron un aumento del volumen de construcción de 4.5% durante el mes de julio. Para el mes de agosto, hay una expectativa igualmente positiva, si consideramos una previsión de crecimiento para este mes de 4.5%.

Variación del volumen de construcción

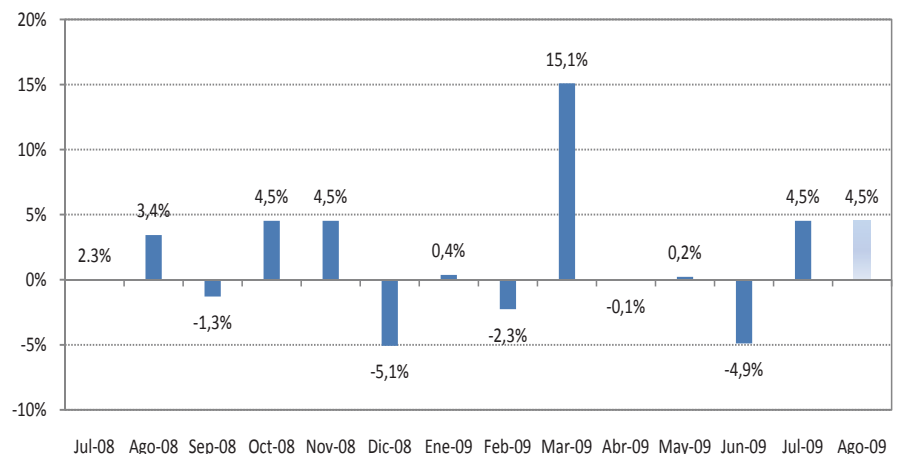

III. Valor Total Planillado.

En forma consistente con lo registrado en el volumen de construcción, los empresarios consultados reportaron que el valor planillado aumentó 4.6% en el mes de julio y una previsión de crecimiento para el mes de agosto de 4.5%.

Variación del Valor Total Planillado

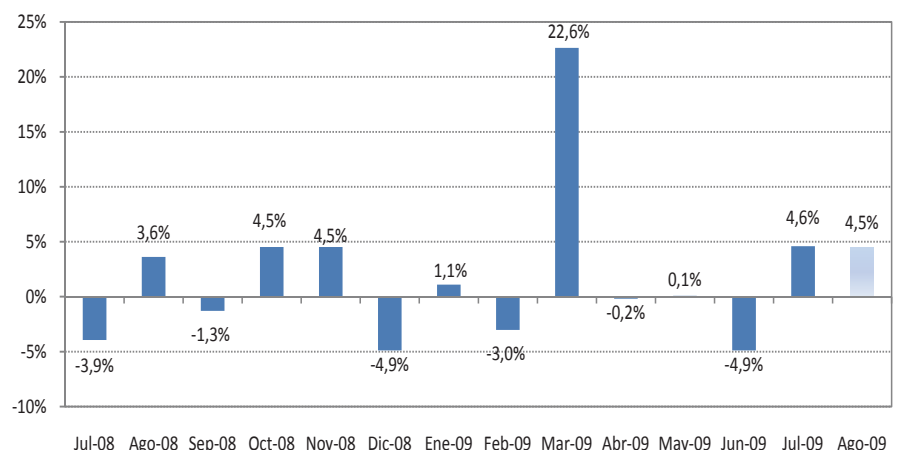

<sup>1</sup> Las variables usadas para el cálculo del Índice de Confianza Empresarial, ICE, del sector construcción son: la demanda laboral (en el mes de referencia y el siguiente), el valor total planillado (mes de referencia y siguiente), el volumen de construcción (mes de referencia y siguiente) y la situación del negocio.

## IV. Empleo.

A pesar del crecimiento observado por el volumen de construcción y valor planillado durante el mes de julio y sus previsiones igualmente positivas para el mes de agosto, en esta última medición se reporta una situación de estabilidad en el nivel de contratación laboral.

### Variación del Personal Ocupado

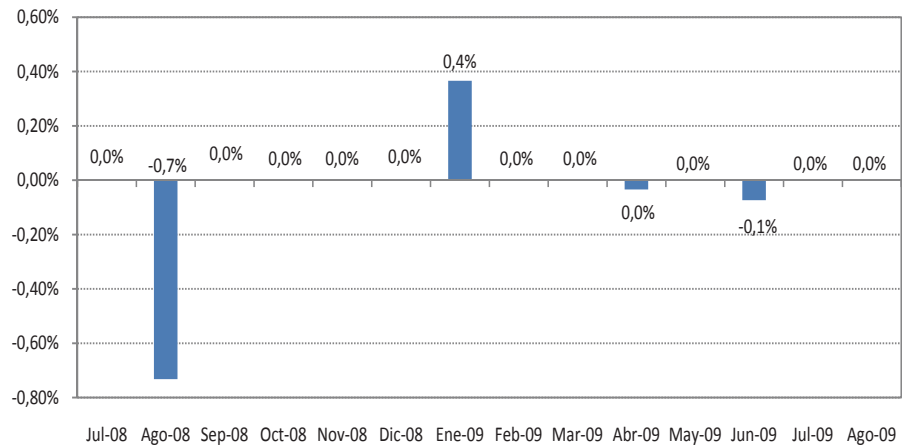

## V. Precios de insumos

El sector constructor se vio favorecido por la reducción de los precios de los insumos en -0.3% durante el mes de julio. Para el mes de agosto, los empresarios encuestados se inclinan por una situación de estabilidad, lo cual también incide favorablemente en el indicador de confianza sectorial.

### Variación del Precio Promedio de Insumos

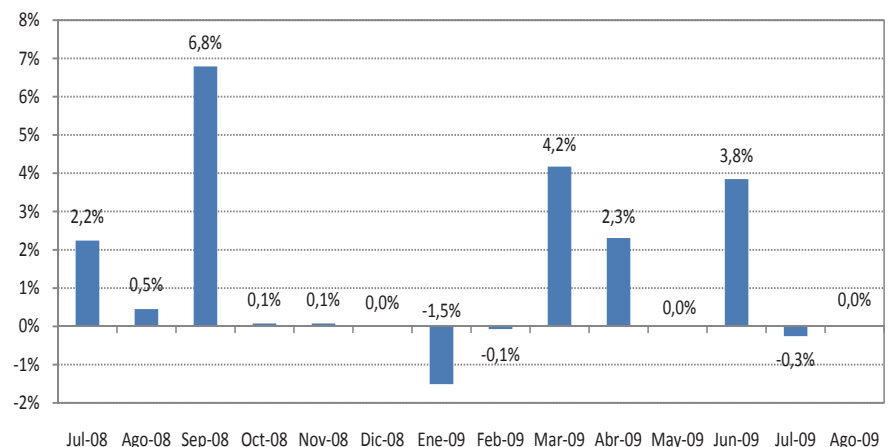

## VI. Situación de los negocios<sup>2</sup>

En cuanto a la percepción sobre la situación de los negocios en el sector de la construcción, los empresarios se muestran optimistas tanto en lo que respecta a las condiciones del mes de julio, como del mes de agosto, según se observa el saldo neto positivo de 25% para estos dos meses.

### Saldo de la Situación de Negocios

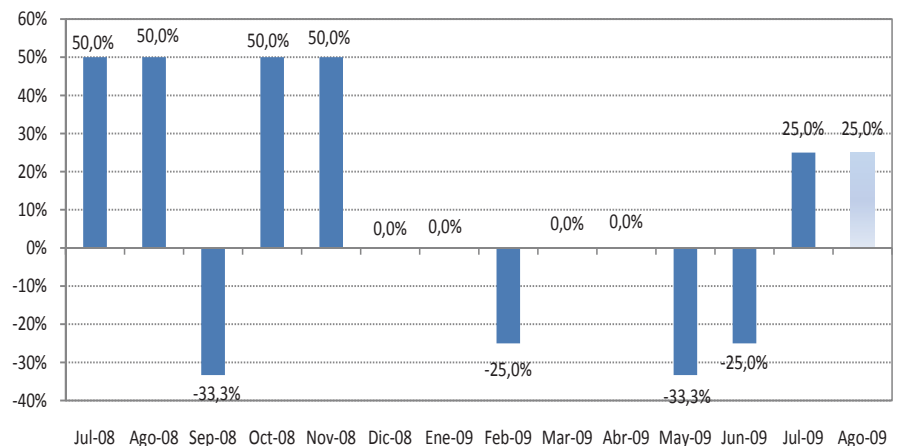

<sup>2</sup> La situación de negocios se presenta como un saldo de respuestas, es decir, el resultado de la resta entre los empresarios que consideran que el negocio en el mes de referencia es mejor que el mes anterior y los que consideran que el negocio en el mes de referencia es peor que el mes anterior



## ESTUDIO MENSUAL DE OPINION EMPRESARIAL SECTOR INDUSTRIAL

Julio 2009  
**Azuay**

### I. Índice de Confianza Empresarial Industria<sup>1</sup>

ICE 254,8 ▼ -13,8

El sector industria mostró una nueva caída de optimismo, aunque en menor grado a lo observado en la medición anterior. El indicador de confianza se situó en 254.8 puntos en la medición de julio, en comparación a los 268.5 puntos que exhibió en la medición de junio. Este menor optimismo se sustenta en la caída de la producción y ventas en el mes de julio, y las previsiones negativas para el mes de agosto en cuanto a ventas y empleo. Sin embargo, en relación a años anteriores el indicador de confianza del sector industria se mantiene muy por encima de los valores registrados en julio del año 2007 y 2008, denotando una mejor situación del sector en este año.

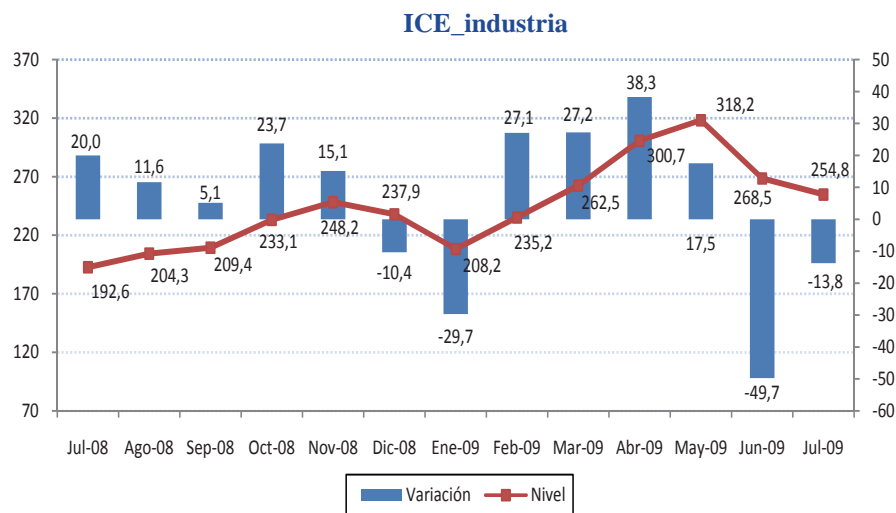

### Variación del Volumen de Producción

### II. Volumen de producción.

Las empresas del sector industrial registraron en el mes de julio una reducción de la producción en -3.9%. A diferencia de ello, las previsiones de los empresarios encuestados apuntan a un crecimiento de 3.9% en el mes de agosto.

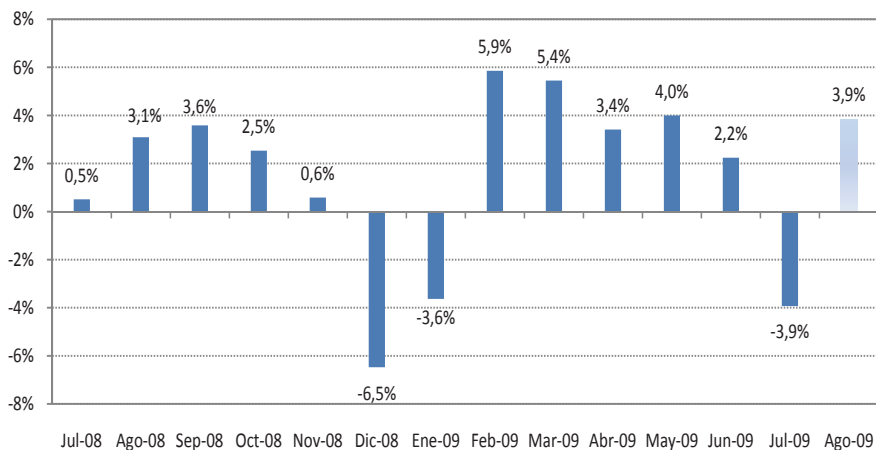

### III. Valor de ventas.

Las ventas del sector industrial observarían una reducción de -2.6% y -0.3% en julio y agosto respectivamente, cerrando un ciclo de tres meses sucesivos de reducción de esta variable, aunque en forma decreciente.

### Variación del Valor de Ventas

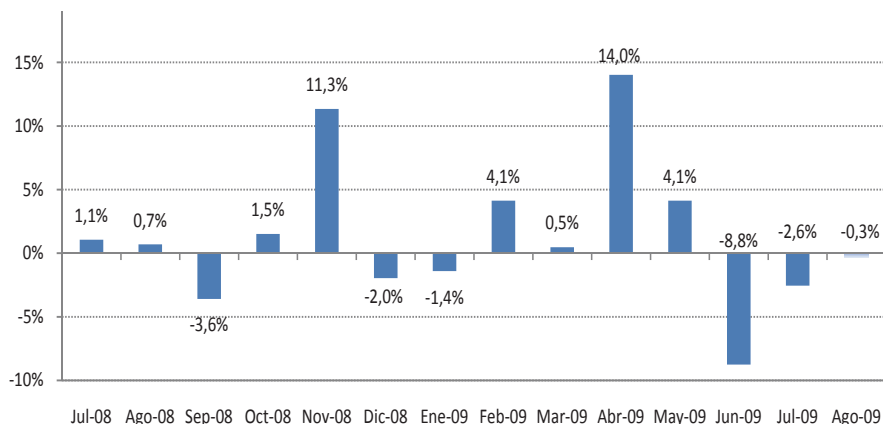

<sup>1</sup> Las variables usadas para el cálculo del Índice de Confianza Empresarial, ICE, del sector industria son: la demanda laboral (en el mes de referencia y el siguiente), el valor de ventas totales (mes de referencia y siguiente), el nivel de inventarios, el precio de los insumos (mes de referencia y siguiente) y la situación del negocio.

#### IV. Empleo.

Los empresarios encuestados prevén para el mes de agosto un fuerte ajuste de los niveles de contratación laboral en -4.7%, afectando negativamente el nivel de confianza en el sector, al compensar el incremento de la demanda laboral de 0.7% durante el mes de julio.

#### V. Nivel de inventarios <sup>2</sup>.

La acumulación de inventarios en el sector industrial se habría acelerado en esta última medición, si consideramos un balance neto negativo de -25.9%, en comparación al -13.3% observado en la medición anterior.

#### VI. Precios de insumos.

Los empresarios consultados señalan que el precio de los insumos habría aumentado 0.1% en julio, sin que se prevean variaciones en el mes de agosto.

#### VII. Situación de los negocios <sup>3</sup>

Los empresarios consultados en el sector industrial se inclinaron en su mayoría por un empeoramiento de la situación de sus negocios en el mes de julio en comparación a lo observado en junio (saldo neto de -3.7%). Esta situación se revertiría en agosto, en tanto la mayor parte de los empresarios proyecta una mejor situación de sus negocios en este mes (saldo neto positivo de 14.8%).

<sup>2</sup>Un valor negativo en esta variable significa que la cantidad de empresas que tienen inventarios por sobre lo normal para el mes de análisis, es mayor a la cantidad de empresas que tienen inventarios bajo lo normal para el mismo mes.

<sup>3</sup>La situación de negocios se presenta como un saldo de respuestas, es decir, el resultado de la resta entre los empresarios que consideran que el negocio en el mes de referencia es mejor que el mes anterior y los que consideran que el negocio en el mes de referencia es peor que el mes anterior.

Variación del Personal Ocupado

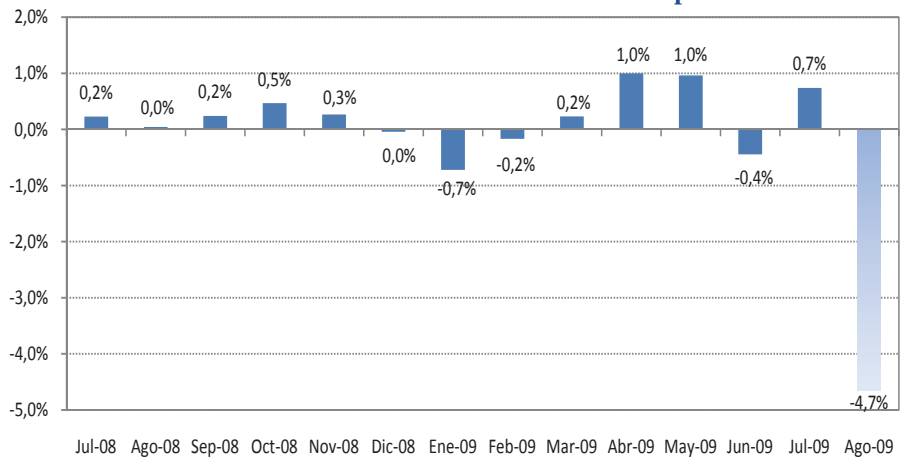

Saldo del Nivel de Inventarios

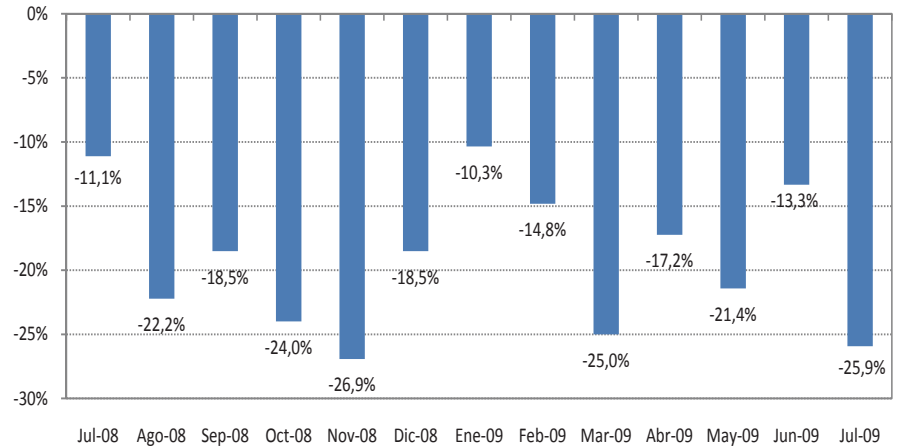

Variación del Precio Promedio de Insumos

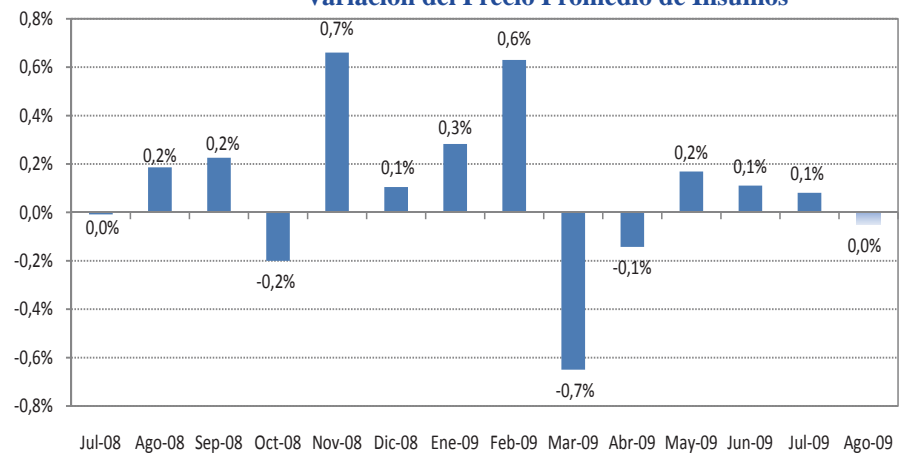

Saldo de la Situación de Negocios

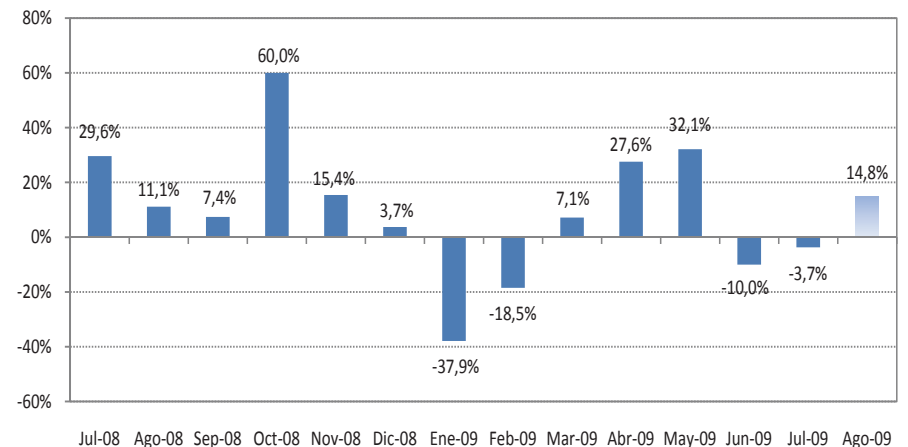



## ESTUDIO MENSUAL DE OPINION EMPRESARIAL<sup>1</sup> SECTOR DE SERVICIOS

Julio 2009

# Azuay

### I. Índice de Confianza Empresarial Servicios <sup>1</sup>

ICE 200,0 ▲ 18,3

El índice de confianza empresarial del sector servicios en la medición del mes de julio se situó en 200 puntos, lo que significa un aumento de optimismo de 18.3 puntos respecto a la medición anterior. El repunte de las ventas en el mes de julio y una proyección igualmente positiva para el mes de agosto, es lo que mayormente incidió en este resultado. No obstante de ello, esta última medición es muy inferior a la de igual período del año 2008, aunque se mantiene superior a la de julio del año 2007.

ICE\_Servicios

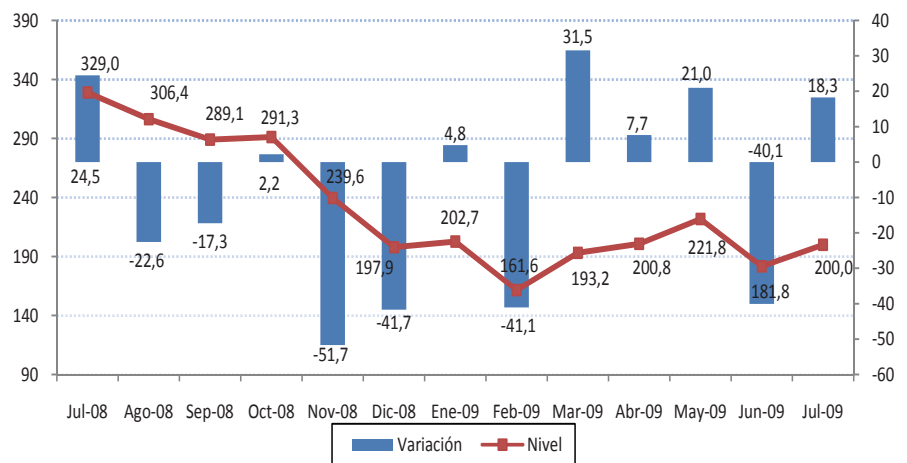

### II. Valor de ventas.

Las ventas en el sector servicios habrían aumentado 5.2% durante el mes de julio con relación a junio. Para el mes de agosto, los empresarios encuestados prevén que habría un nuevo incremento de 4%, confirmando la recuperación del sector.

Variación del Valor de Ventas

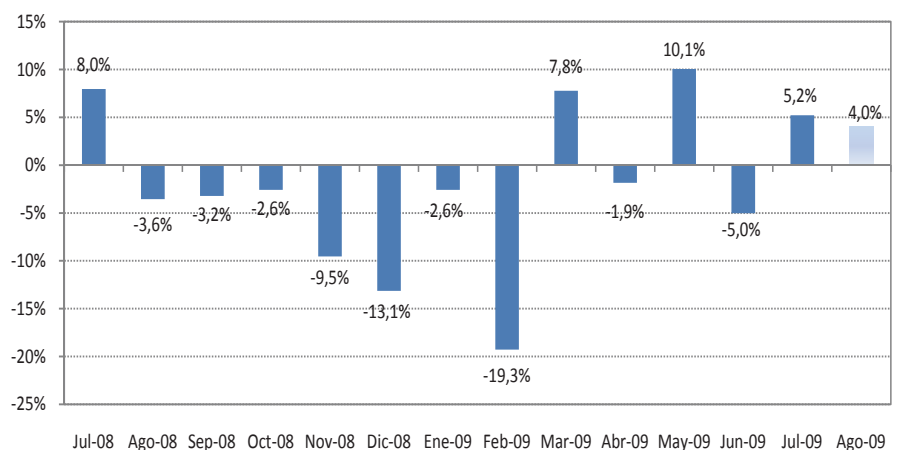

Las variables usadas para el cálculo del Índice de Confianza Empresarial, ICE, del sector servicios son: la demanda laboral (en el mes de referencia y el siguiente), el valor de ventas totales (mes de referencia y siguiente) y la situación del negocio.

### III. Empleo.

El nivel de contratación laboral en el sector servicios presenta una reducción en el mes de julio de -0.2, previéndose una situación de estabilidad en el mes de agosto.

#### Variación del Personal Ocupado

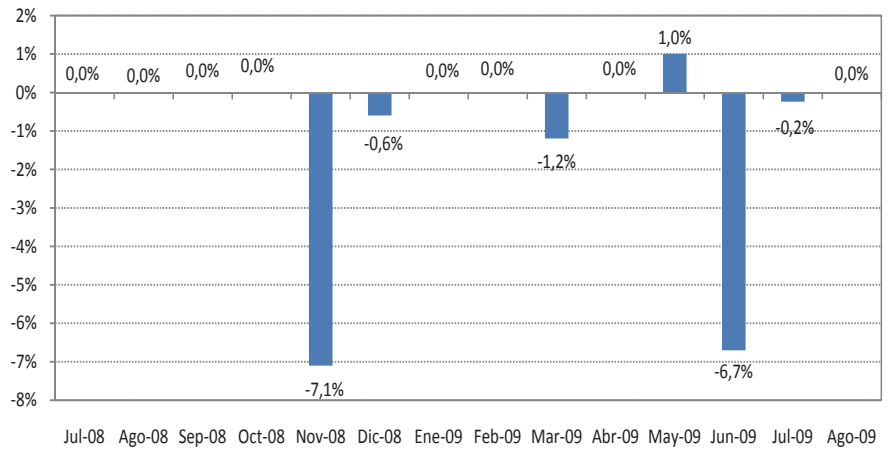

### IV. Situación de los negocios <sup>2</sup>.

En cuanto a la percepción de la situación de los negocios en el mes de julio, se observa un equilibrio entre los empresarios que consideran estar mejor en este mes en comparación a junio, con aquellos que consideran estar peor (saldo neto de 0%). Para el mes de agosto, la mayoría de empresarios se inclina por un empeoramiento de sus negocios, según se observa el balance neto de -33.3%.

#### Saldo de la Situación de Negocios

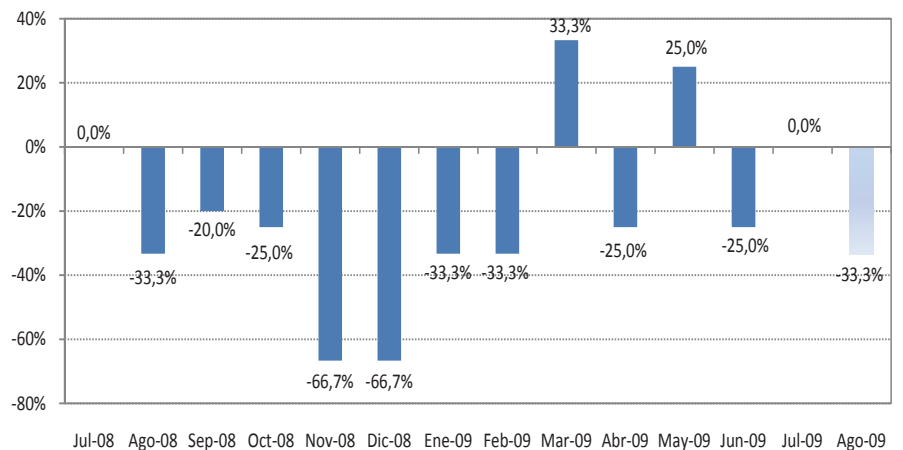

<sup>2</sup> La situación de negocios se presenta como un saldo de respuestas, es decir, el resultado de la resta entre los empresarios que consideran que el negocio en el mes de referencia es mejor que el mes anterior y los que consideran que el negocio en el mes de referencia es peor que el mes anterior.