

ESTUDIO MENSUAL DE OPINION EMPRESARIAL GLOBAL

Agosto 2008 Azuay

SECTORES CONSTRUCCION, INDUSTRIA Y COMERCIO IMPULSAN CRECIMIENTO EN CONFIANZA EMPRESARIAL DEL AZUAY

I. Índice de Confianza Empresarial Agregado¹

ICE 162.6 ▲ 10.4

El Índice de Confianza Empresarial (ICE) de la provincia del Azuay, que elabora mensualmente el Banco Central del Ecuador, experimentó un mayor optimismo y se expandió desde 152.2 puntos en julio a 162.6 puntos en la medición de agosto, ubicándose en el segundo nivel más alto del año, después de mayo en que se alcanzó un nivel de 171 puntos. Este avance de 10.4 puntos en el nivel de confianza empresarial agregado en la provincia del Azuay, se explica por el aumento de confianza en el sector construcción, seguido de la industria y el comercio, que compensaron la caída de optimismo en el sector servicios.

índice de confianza desde 192.6 puntos en la medición anterior a 204.3 puntos en agosto. Por su parte, los buenos resultados en materia de ventas y el repunte del empleo afectaron positivamente al sector comercial, que ve incrementar su nivel de confianza de 92 puntos en julio a 100.8 puntos en agosto. En contraste a estos buenos resultados, los servicios redujeron a la baja sus proyecciones de venta, determinando una caída en el nivel de optimismo sectorial desde 329 puntos en julio a 306.4 puntos en agosto.

Desde la óptica sectorial, en la construcción se observaría un cambio sustancial en las perspectivas futuras debido al quiebre de la tendencia de crecimiento de los precios de los insumos, que determina un aumento en el optimismo de los empresarios del sector, desde 350.1 puntos en la medición anterior a 365.4 puntos en la medición de agosto. En el caso de la industria, los aumentos en la producción y ventas, conjuntamente con la reducción en el crecimiento de los precios de los insumos, provocaron el aumento del

En comparación al resto del país, el empresariado azuayo se muestra menos optimista, en tanto el ICE agregado del Azuay se ubica 131 puntos por debajo del agregado nacional, situación que no ha cambiado desde abril del año pasado y que más bien se ha agudizado en los últimos 3 meses. En comparación al año anterior, la medición del mes de agosto fue superior en 43 puntos a la de igual período del año 2007, configurando una mejor perspectiva de los negocios en este año, igual a lo ocurrido en los meses anteriores.

ICE_Agregado

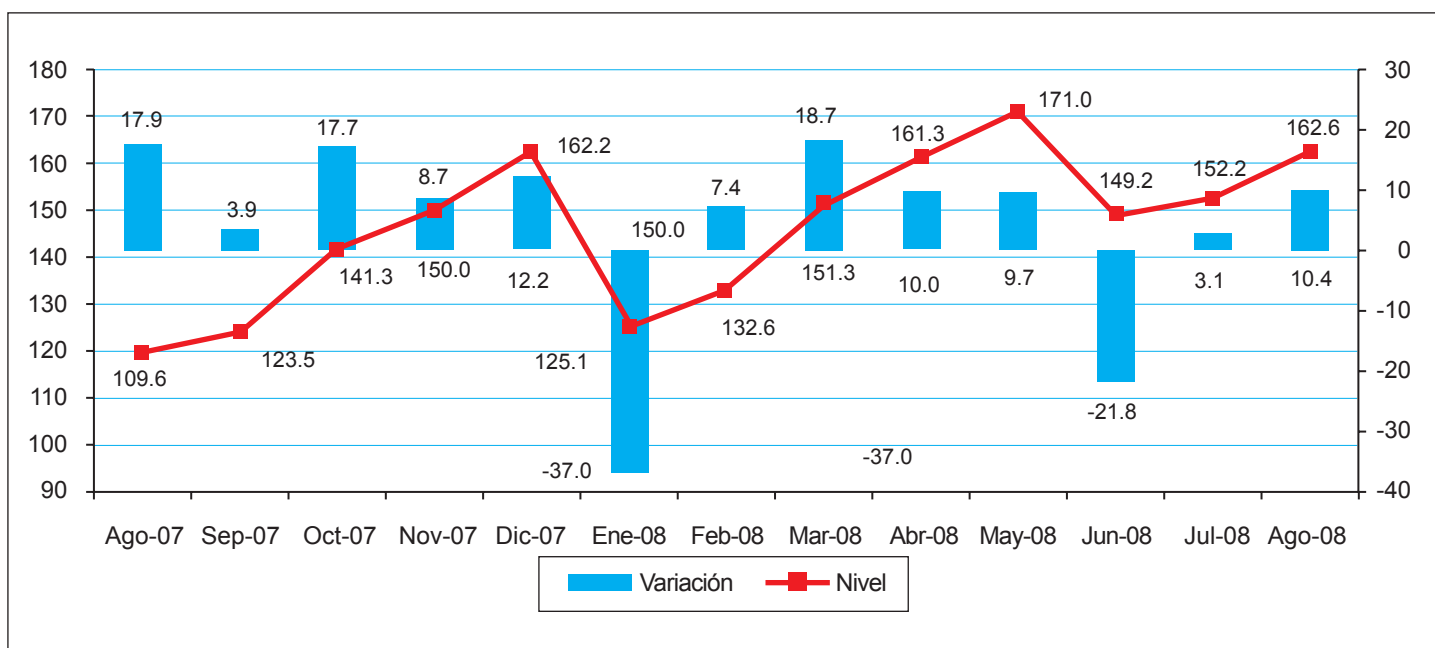

¹ Ver Nota Metodológica.

Nota Metodológica

Interpretación del ICE

Para facilidad del lector, se presenta el Índice de Confianza Empresarial, ICE, tanto en niveles como en variaciones porcentuales mensuales. Cuando la variación del ICE, resultante es mayor que cero, significa que la confianza empresarial del sector k, en ese mes, mejoró con respecto al mes anterior. Por el contrario, cuando el ICE_k es negativo, significa que la confianza empresarial se deterioró. Cuando en dos meses consecutivos (meses 1 y 2) el ICE_k es positivo, pero el segundo mes es menos pronunciado que el primero, significa que en el mes dos la confianza empresarial aumentó con respecto al mes anterior pero con menor fuerza que lo que aumentó la confianza empresarial en el mes uno, más no significa que disminuyó la confianza. Con el mismo criterio se puede interpretar cuando se tienen ICE's negativos consecutivos.

El ICE abarca cuatro sectores: Comercio, Construcción, Industria y Servicios. Las variables que componen el ICE se consideran en dos períodos, mes de referencia con respecto al mes anterior y mes siguiente con respecto al mes de referencia. Las ponderaciones del ICE Global son: Comercio 40%, Industria 40%, Servicios 15%, Construcción 5%.

Muestra

La encuesta en la cual ésta basada el índice se elaboró la última semana de agosto. En esta ocasión se encuestaron a 50 empresas clasificadas por tipo de sector económico.

BANCO CENTRAL DEL ECUADOR

Independencia Técnica al Servicio del País

www.bce.fin.ec

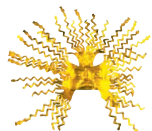

ESTUDIO MENSUAL DE OPINION EMPRESARIAL SECTOR COMERCIAL

Agosto 2008
Azúay

I. Índice de Confianza Empresarial Comercio².

ICE 100.8 ▲ 8.7

La confianza de los empresarios del sector comercial experimentó un aumento de optimismo desde 92 puntos en julio a 100.8 puntos en la medición de agosto, revirtiendo la caída observada en los dos meses anteriores y situándose nuevamente en el rango optimista. A juicio de los empresarios entrevistados, la evolución de las ventas y el empleo afectaron positivamente la confianza de este sector en esta última medición. En comparación al año 2007, el nivel de confianza del sector empeoró hacia un menor optimismo, en tanto el ICE en agosto de este año se ubicó 15.05 puntos por debajo del nivel alcanzado en igual período del año 2007, situación que se mantiene constante desde el mes de mayo.

ICE_Comercio

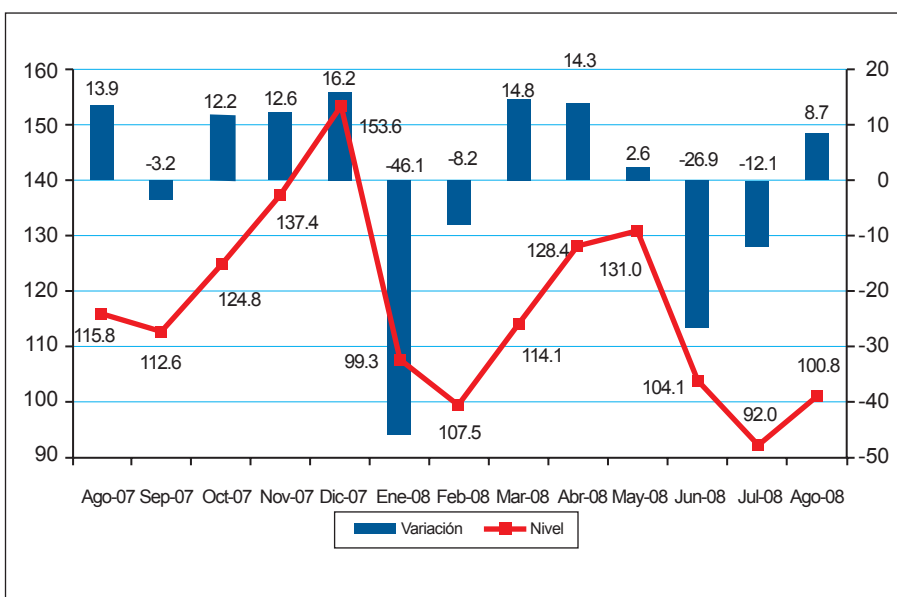

II. Valor de Ventas.

En agosto, el valor de ventas de las empresas encuestadas del sector comercial de la provincia del Azúay, habría aumentado en 8.6% con relación al mes anterior, siendo este crecimiento el más alto del año. Para el mes de septiembre, se espera un nuevo crecimiento de esta variable, aunque a un ritmo bastante menor de 1.8%.

Variación del Valor Total de Ventas

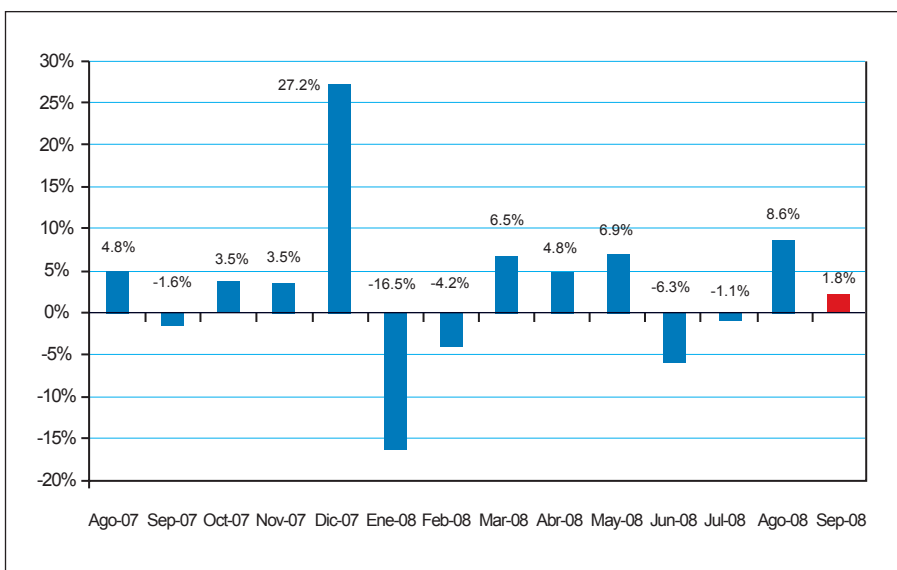

² Las variables usadas para el cálculo del Índice de Confianza Empresarial, ICE, del sector comercio son: la demanda laboral (en el mes de referencia y el siguiente), el valor de ventas totales (mes de referencia y siguiente), el nivel de inventarios, y la situación del negocio.

III. Empleo

Los empresarios encuestados del sector comercial en la provincia del Azuay, reportaron un aumento de la demanda laboral de 2.1% en agosto con relación a julio, y una previsión de crecimiento para el mes de septiembre de 1.3% en relación al mes de agosto. Estos resultados son muy significativos, si consideramos que representan un quiebre de la tendencia de estabilidad mostrada por esta variable en los meses precedentes.

Variación del Personal Ocupado

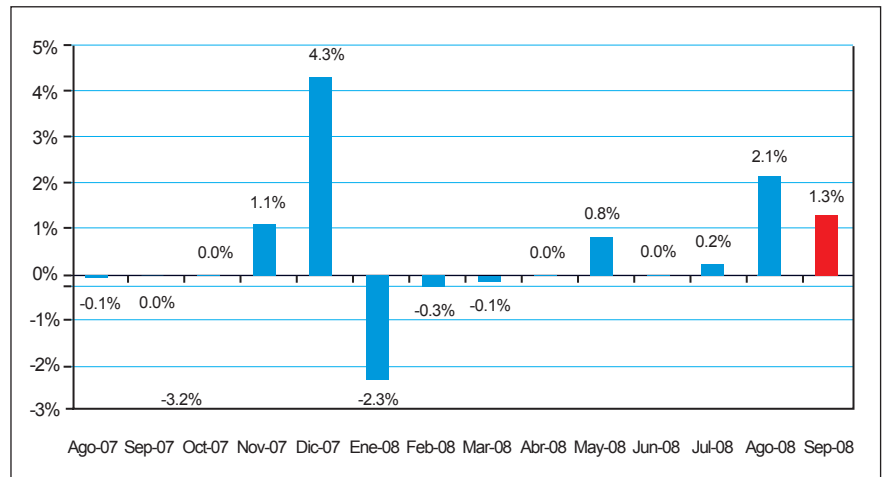

IV. Nivel de Inventarios³.

En el mes de agosto, a pesar del crecimiento observado en las ventas, el saldo neto negativo de inventarios aumentó al -31.3%, que representa una acumulación de inventarios en el sector comercio.

Saldo del Nivel de Inventarios

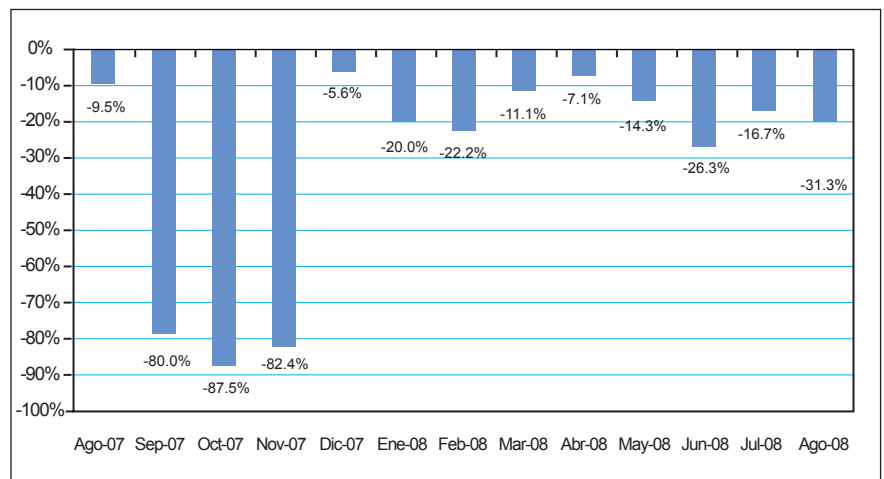

V. Situación de los negocios⁴.

La percepción sobre la situación general de los negocios es que se ha mantenido estable en agosto con relación al mes de julio (0.0%). Las perspectivas para septiembre son mejores, si consideramos que el 12.5% neto de los empresarios prevé que van a estar mejor en septiembre en relación al mes de referencia.

Saldo de Situación de Negocios

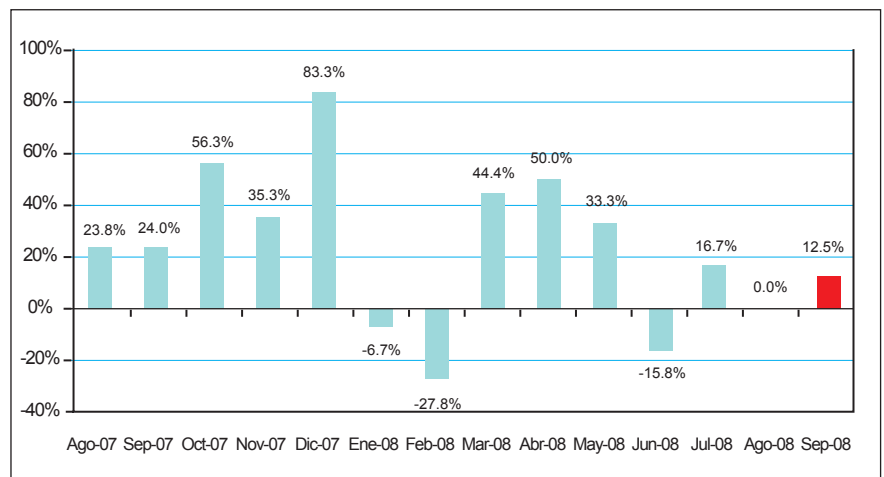

³Un valor negativo en esta variable significa que la cantidad de empresas que tienen inventarios por sobre lo normal para el mes de análisis, es mayor a la cantidad de empresas que tienen inventarios bajo lo normal para el mismo mes.

⁴La situación de negocios se presenta como un saldo de respuestas, es decir, el resultado de la resta entre los empresarios que consideran que el negocio en el mes de referencia es mejor que el mes anterior y los que consideran que el negocio en el mes de referencia es peor que el mes anterior.

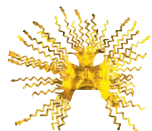

ESTUDIO MENSUAL DE OPINION EMPRESARIAL SECTOR CONSTRUCCION

Agosto 2008 Azuay

I. Índice de Confianza Empresarial Construcción⁵.

ICE 365.4 ▲ 15.3

El indicador de confianza del sector construcción en la provincia del Azuay exhibió un aumento de optimismo por cuarto mes consecutivo, situándose en la medición de agosto en 365.4 puntos, lo que significó un aumento de 15.3 puntos de optimismo respecto a la medición anterior. Las variables que determinaron este comportamiento fueron el quiebre en la tendencia de crecimiento de los precios de los insumos y los buenos resultados observados en materia de volumen de construcción y valor planillado durante el mes de agosto. Sin embargo, el nivel alcanzado por esta variable fue inferior en 15.4 puntos al exhibido en igual período del año 2007, con lo cual se infiere un menor grado de optimismo en el sector, igual que lo observado en la encuesta anterior.

ICE_Construcción

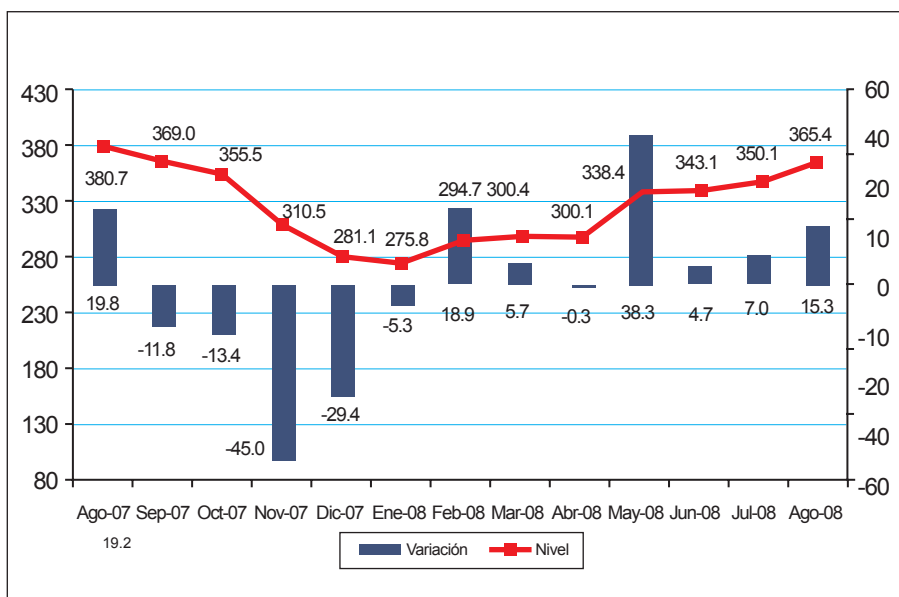

II. Volumen de Construcción.

El volumen de construcción en la provincia del Azuay, mostró un crecimiento de 3.4% en el mes de agosto, siendo este crecimiento el más alto del año. Para el mes de septiembre, los empresarios esperan que esta variable mejore en 0.7%, continuando el crecimiento de esta variable y revirtiendo la tendencia de estabilidad mostrada en junio y julio.

Variación del volumen de construcción

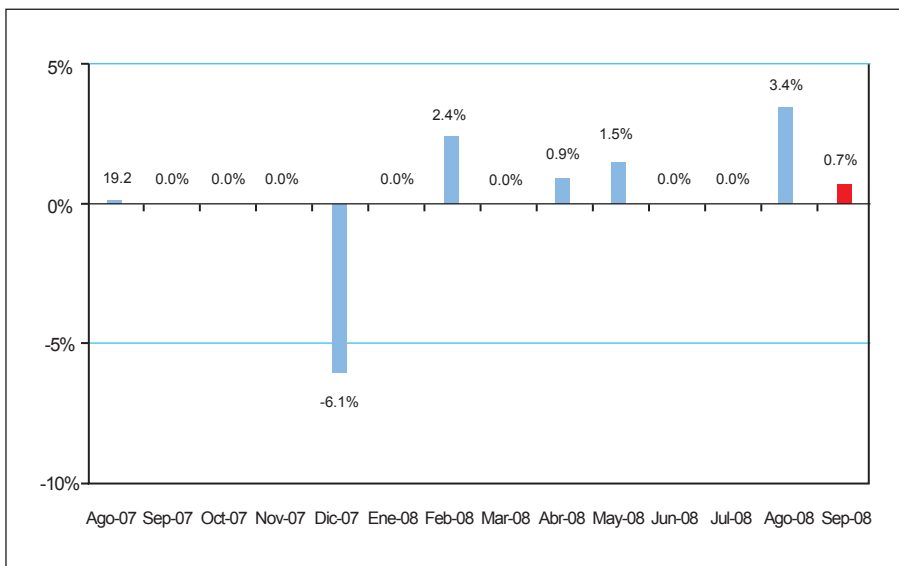

⁵Las variables usadas para el cálculo del Índice de Confianza Empresarial, ICE, del sector construcción son: la demanda laboral (en el mes de referencia y el siguiente), el valor total planillado (mes de referencia y siguiente), el volumen de construcción (mes de referencia y siguiente) y la situación del negocio.

III. Valor Total Planillado.

Siguiendo la evolución del volumen de construcción, el valor total planillado registró un crecimiento de 3.6% en el mes de agosto y una previsión de crecimiento de 0.4% para el mes de septiembre.

Variación del Valor Total Planillado

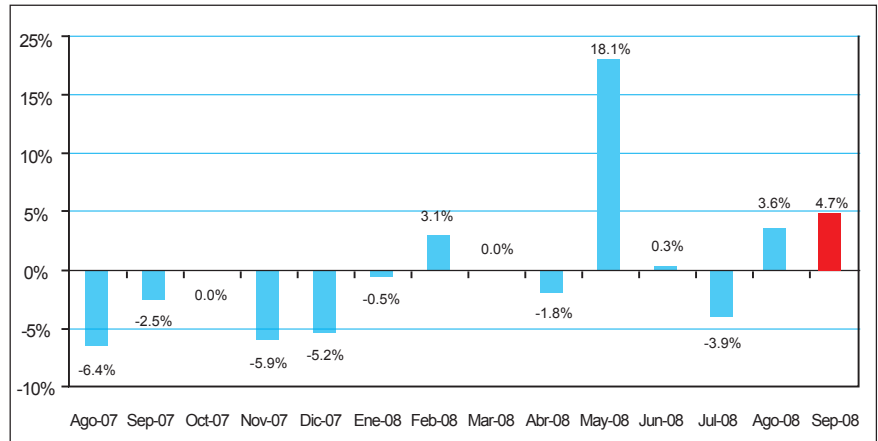

IV. Empleo.

En contraste al crecimiento reportado del volumen de construcción y valor planillado, la contratación laboral en este sector, más bien mostraría una ligera reducción en el mes de agosto (-0.7%), sin que se prevean nuevos ajustes en el mes de septiembre.

Variación del Personal Ocupado

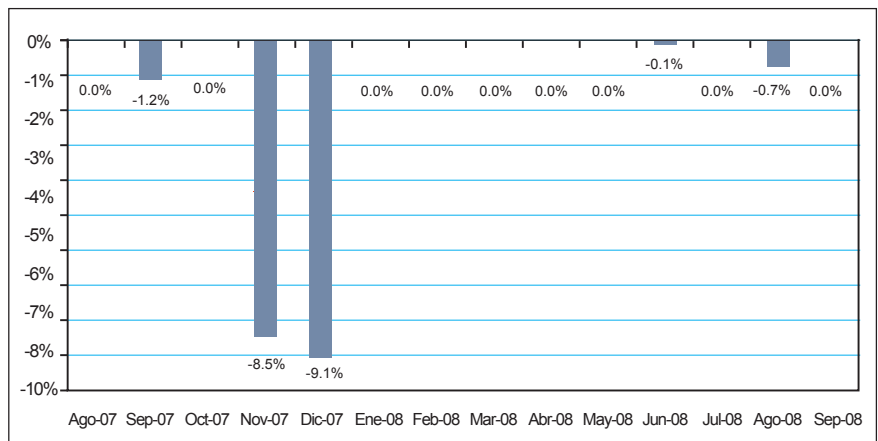

V. Precios de insumos.

El crecimiento del precio de los insumos para la construcción se desaceleró significativamente en agosto, en tanto las estimaciones de los empresarios encuestados del sector apuntan a un crecimiento solamente de 0.5%. Para el mes de septiembre, las perspectivas son aún más alentadoras, si consideramos una previsión de estabilidad en el nivel de precios.

Variación del Precio Promedio de Insumos

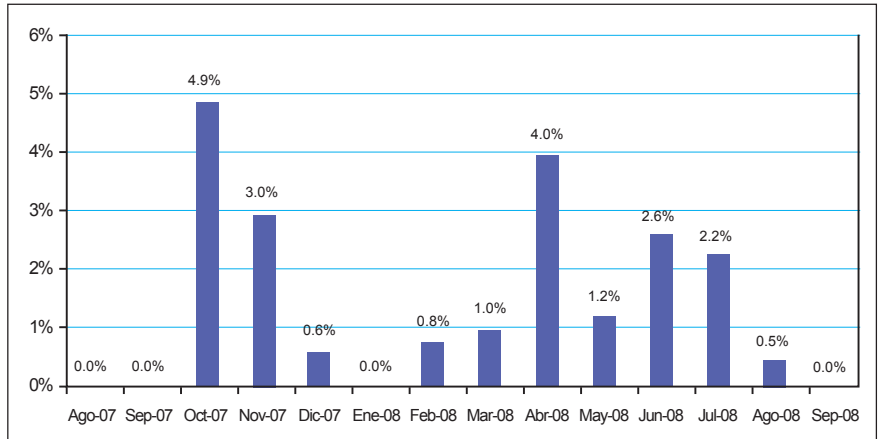

VI. Situación de los negocios⁶.

Como resultado del desempeño favorable del sector de la construcción en el mes de agosto, la percepción sobre la situación de los negocios es también positiva. En efecto, el saldo de respuesta de los empresarios que considera estar mejor que en el mes anterior alcanzó el 50%, previéndose para el mes de septiembre, una situación igualmente positiva, si consideramos que el 25% neto de los empresarios se ratifica que va a estar mejor en septiembre con relación al mes de referencia.

Saldo de la Situación de Negocios

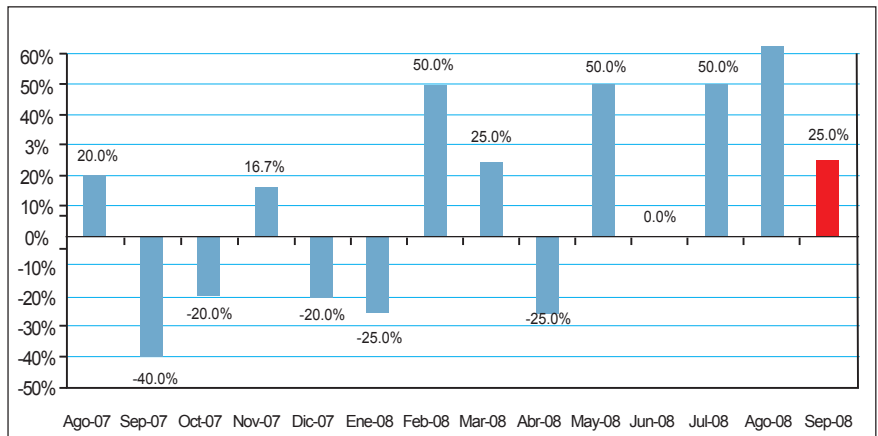

⁶La situación de negocios se presenta como un saldo de respuestas, es decir, el resultado de la resta entre los empresarios que consideran que el negocio en el mes de referencia es mejor que el mes anterior y los que consideran que el negocio en el mes de referencia es peor que el mes anterior

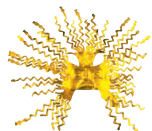

ESTUDIO MENSUAL DE OPINION EMPRESARIAL SECTOR INDUSTRIA

Agosto 2008
Azúay

I. Índice de Confianza Empresarial Industria⁷

ICE 204.3 ▲ 11.6

ICE_industria

El sector industrial mostró un avance de optimismo en términos mensuales, el indicador se situó en 204.3 puntos en el mes de agosto, en comparación a los 192.6 puntos que exhibió en la medición de julio. Las variables que afectaron este avance en el optimismo del sector, tienen que ver principalmente con el crecimiento de la producción y las ventas, junto a la reducción en el crecimiento de los precios de los insumos. En comparación al año anterior, los empresarios del sector se muestran mucho más optimistas, si consideramos que esta medición fue superior en 105.08 puntos a la de igual período del año 2007, situación que se mantiene desde inicios de año.

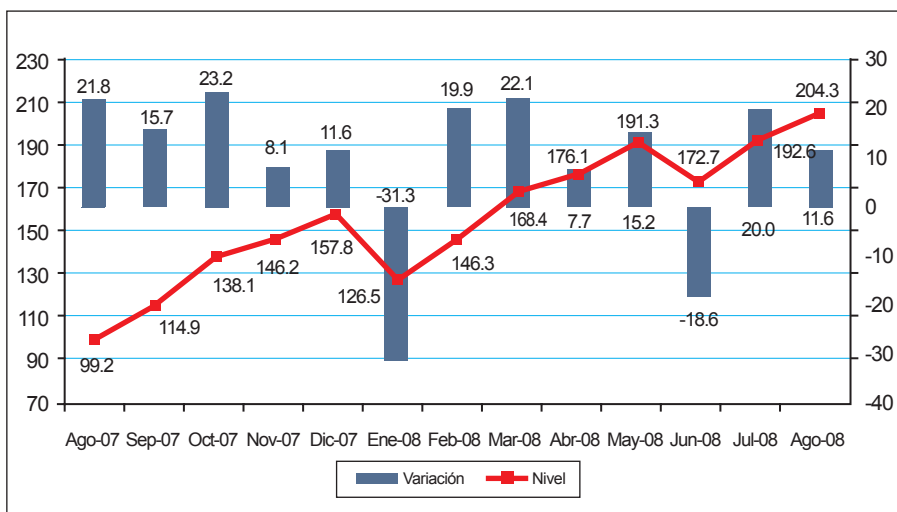

II. Volumen de producción.

En agosto según las empresas encuestadas, la producción de las empresas del sector industrial, creció en 3.1%, con relación al mes anterior. La previsión para el mes de septiembre, señala un nuevo crecimiento, aunque a una tasa menor de 1.2%.

Variación del Volumen de Producción

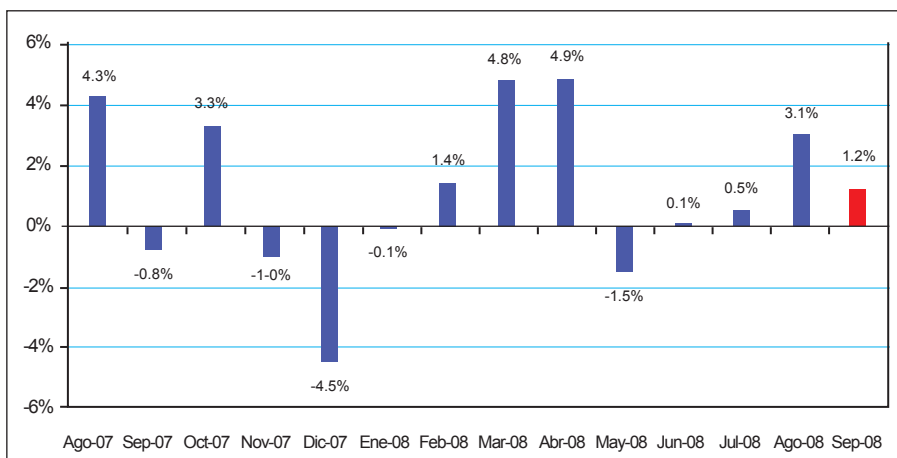

III. Valor de ventas.

El valor de ventas en el sector industrial registró un crecimiento de 0.7% en el mes de agosto, continuando con la recuperación de las ventas del mes anterior. Se espera que esta variable afiance esta tendencia en el mes de septiembre, mostrando un crecimiento de 2.8% con relación al mes de agosto.

Variación del Valor de Ventas

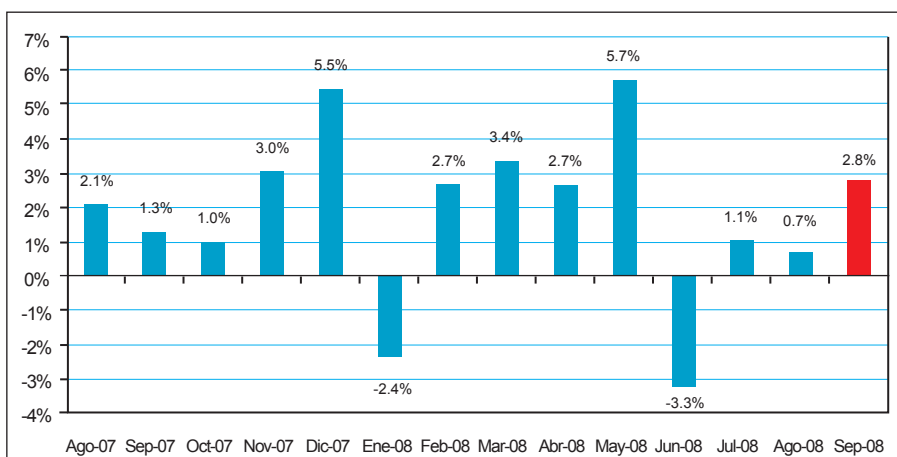

⁷Las variables usadas para el cálculo del Índice de Confianza Empresarial, ICE, del sector industria son: la demanda laboral (en el mes de referencia y el siguiente), el valor de ventas totales (mes de referencia y siguiente), el nivel de inventarios, el precio de los insumos (mes de referencia y siguiente) y la situación del negocio.

IV. Empleo.

La demanda laboral se mantuvo constante en agosto, y se espera un crecimiento de apenas 0.1% en el mes de septiembre, por lo que la mejora observada en la producción y las ventas, no afectaron mayormente los niveles de contratación de personal en el sector industrial.

Variación del Personal Ocupado

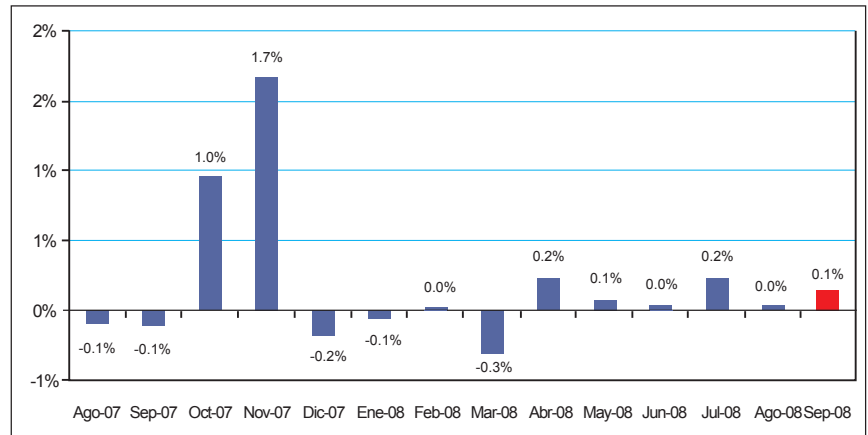

V. Nivel de inventarios ⁸.

El nivel de inventarios en el sector industrial de la provincia del Azuay, reportó en esta última medición un saldo neto negativo de -22.2%, exhibiendo una nueva acumulación de inventarios.

Saldo del Nivel de Inventarios

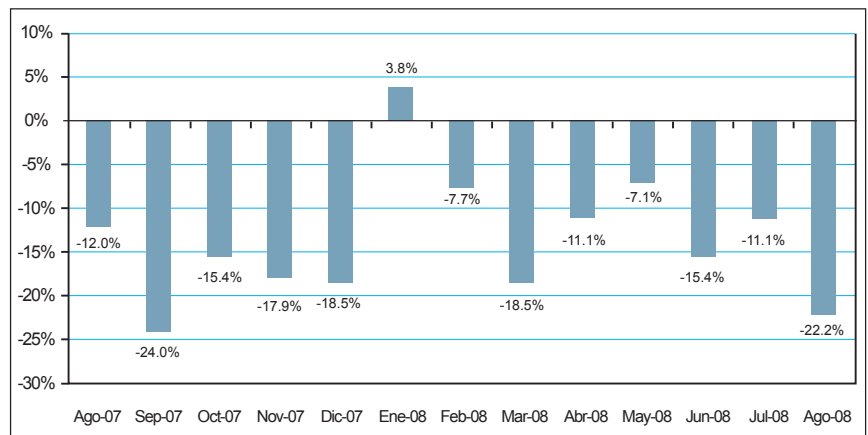

VI. Precios de insumos.

Confirmando la reducción del proceso inflacionario observado en el mes anterior, los empresarios encuestados en esta última medición reportan modestas tasas de crecimiento de 0.2% y 0.1% en agosto y septiembre respectivamente.

Variación del Precio Promedio de Insumos

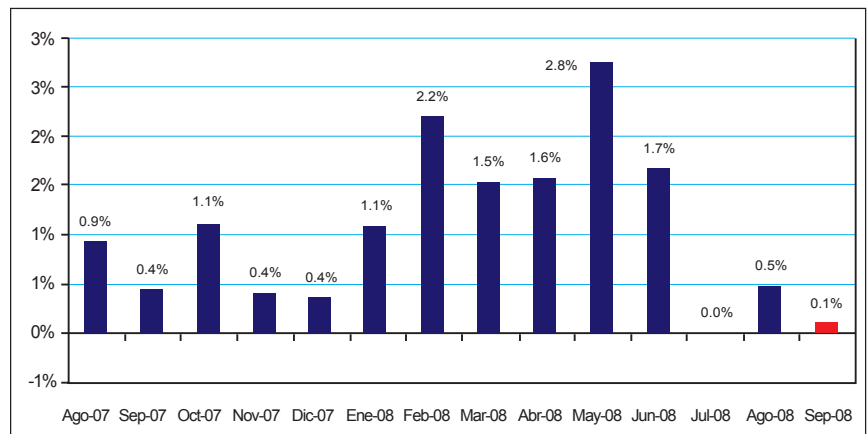

VII. Situación de los negocios⁹.

La percepción sobre la situación general de los negocios es que en el mes de agosto se ha observado una ligera mejora con relación al mes de julio (11.1%). Las perspectivas para septiembre son algo mejores, si consideramos que el 22.2% neto de los empresarios prevé que van a estar mejor en septiembre en relación al mes de referencia.

Saldo de la Situación de Negocios

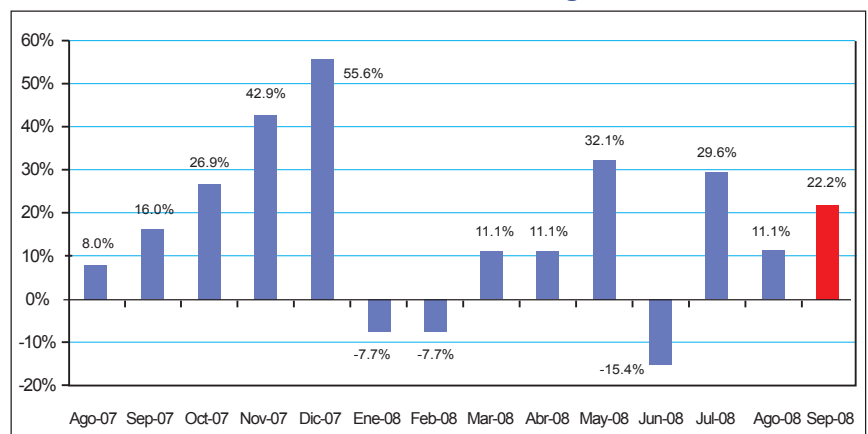

⁸Un valor negativo en esta variable significa que la cantidad de empresas que tienen inventarios por sobre lo normal para el mes de análisis, es mayor a la cantidad de empresas que tienen inventarios bajo lo normal para el mismo mes.

⁹La situación de negocios se presenta como un saldo de respuestas, es decir, el resultado de la resta entre los empresarios que consideran que el negocio en el mes de referencia es mejor que el mes anterior y los que consideran que el negocio en el mes de referencia es peor que el mes anterior.

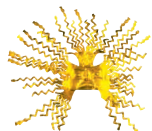

ESTUDIO MENSUAL DE OPINION EMPRESARIAL SECTOR SERVICIOS

Agosto 2008
Azúay

I. Índice de Confianza Empresarial Servicios¹⁰.

ICE 306.4 ▼ -22.6

El índice de confianza empresarial del sector servicios en la medición del mes de agosto se situó en 306.4 puntos, lo que significa una reducción de optimismo de 22.6 puntos respecto a la medición de julio. Este menor optimismo se debe principalmente a la pronunciada caída de las ventas que observaría este sector en agosto y septiembre. Sin embargo, en comparación al año anterior, el nivel de optimismo de agosto del 2008 se mantiene 132.2 puntos por encima del nivel alcanzado en igual período del año 2007; pero destacando que este diferencial se redujo ostensiblemente en esta última medición, respecto a lo observado en los meses anteriores.

ICE_Servicios

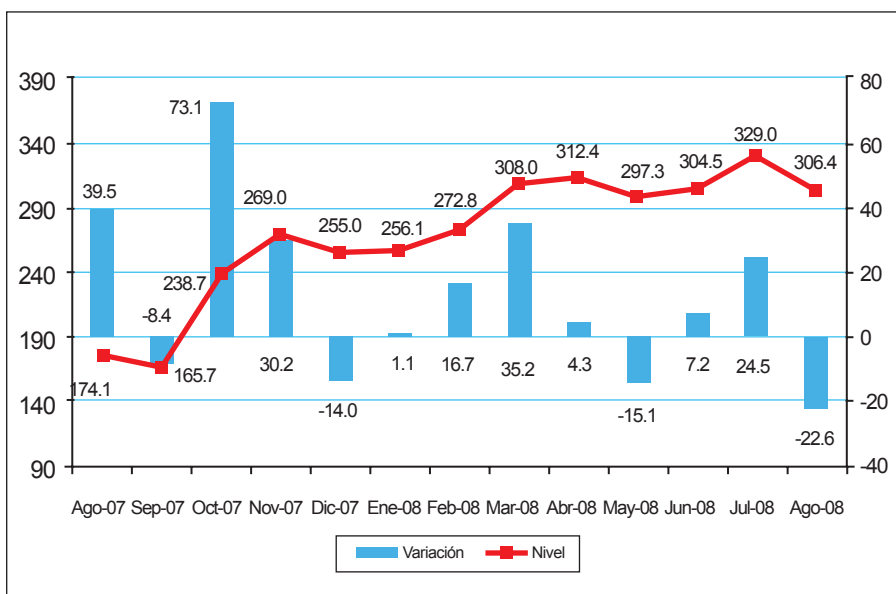

II. Valor de ventas.

El valor de las ventas de acuerdo a los empresarios encuestados del sector servicios, se redujo 3.6% en el mes de agosto. Para el mes de septiembre, los empresarios del sector mantienen expectativas igualmente negativas, ya que esperan que las ventas se reduzcan nuevamente en 5.6%, en comparación con el mes de agosto.

Variación del Valor de Ventas

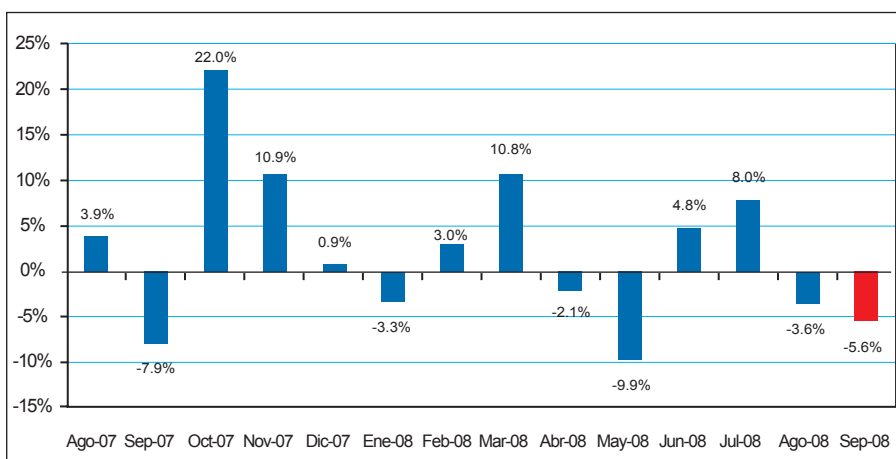

¹⁰Las variables usadas para el cálculo del Índice de Confianza Empresarial, ICE, del sector servicios son: la demanda laboral (en el mes de referencia y el siguiente), el valor de ventas totales (mes de referencia y siguiente) y la situación del negocio.

III. Empleo.

El empleo en el sector servicios en los meses de agosto y septiembre continuarían con la estabilidad de los meses precedentes, según las estimaciones de los empresarios encuestados, lo que no deja de ser un buen resultado, si consideramos la fuerte reducción en de las ventas del sector.

Variación del Personal Ocupado

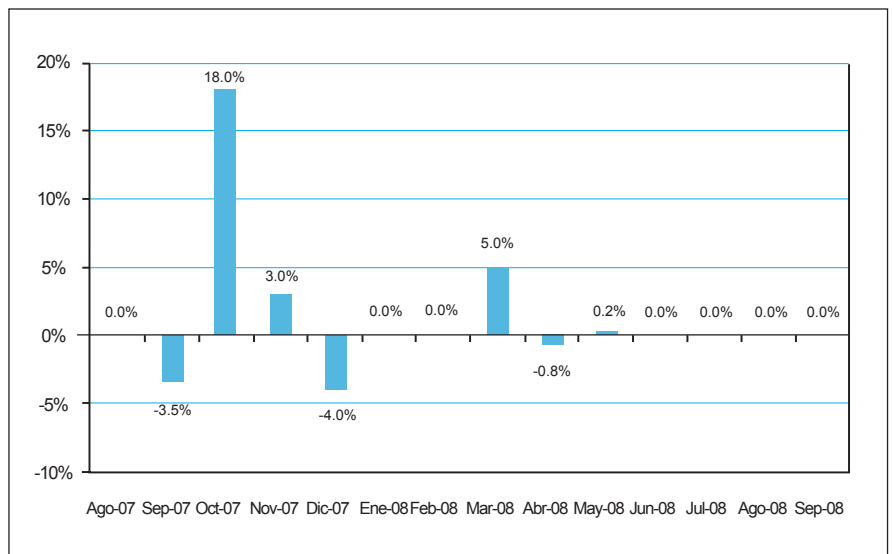

IV. Situación de los negocios¹¹.

Consistente con la caída de las ventas, la percepción sobre la situación de los negocios se ha vuelto negativa, si consideramos que el 33.3% de los empresarios opina estar peor que en el mes anterior, así como que estará peor en septiembre con relación al mes de agosto.

Saldo de la Situación de Negocios

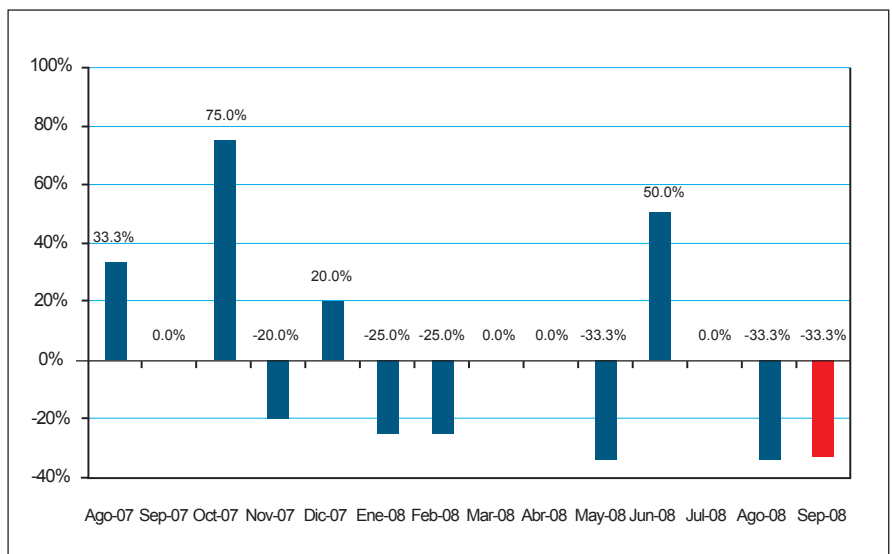

¹¹La situación de negocios se presenta como un saldo de respuestas, es decir, el resultado de la resta entre los empresarios que consideran que el negocio en el mes de referencia es mejor que el mes anterior y los que consideran que el negocio en el mes de referencia es peor que el mes anterior.