



ESTUDIO MENSUAL DE OPINION EMPRESARIAL GLOBAL

Agosto 2009

Azuay

CONFIANZA EMPRESARIAL REVIERTE LA TENDENCIA NEGATIVA DE LOS DOS ÚLTIMOS MESES

ICE 167.0 ▲ 5.1

I. Índice de Confianza Empresarial Agregado¹

El Índice de Confianza Empresarial (ICE) de la provincia del Azuay, que elabora el Banco Central del Ecuador, registró una ligera recuperación al avanzar desde 161.9 puntos en julio a 167.0 puntos en la medición de agosto. Sin embargo, el optimismo se centró únicamente en el sector industrial, ya que el resto de sectores más bien presentaron reducciones en sus niveles de confianza, lo que finalmente produjo un discreto incremento del optimismo agregado mensual de 5.1 puntos en el ICE de agosto.

Al comparar con igual período de años anteriores, el nivel de confianza en agosto de 2009 fue superior en 47.4 y 4.4 puntos al registrado en agosto del año 2007 y 2008, denotando una percepción similar a la observada en el año anterior. El resultado de esta variable en la presente medición fue inferior en 68.5 puntos al nivel alcanzado en el resto del país, manteniéndose aquella tendencia de un menor optimismo en el empresariado azuayo, respecto a la situación de sus negocios.

En relación a los distintos sectores, a excepción de la industria, el denominador común es la percepción de una caída en la actividad económica en el mes de agosto. En el sector servicios hay una importante declinación de -33.4 puntos en su indicador de confianza, mismo que se

alimenta principalmente de la drástica caída de las ventas en el mes de agosto.

El sector comercio empeoró su optimismo en -6.1 puntos, e igualmente está asociado a la reducción de las ventas en agosto. Finalmente, en el sector de la construcción hubo un cambio significativo en relación al mes anterior, pues se contrajo su optimismo en -16.3 puntos, lo cual se explica por la reducción en el volumen de construcción en el mes de agosto. Sin embargo estos resultados negativos se vieron compensados por el optimismo de la industria que creció en 16 puntos, relacionado con el aumento de las ventas en el mes de agosto y las previsiones de incremento del empleo para el mes de septiembre.

En comparación a igual período de años anteriores, se puede destacar que mientras la industria exhibe un optimismo creciente, el comercio ve reducir ostensiblemente su nivel de confianza. Por su parte, la construcción presenta niveles de confianza similares en estos tres años, a la vez que los servicios si bien presentan condiciones análogas a las observadas en el 2007, se muestran muy por debajo de lo registrado en el 2008.

ÍCE Agregado

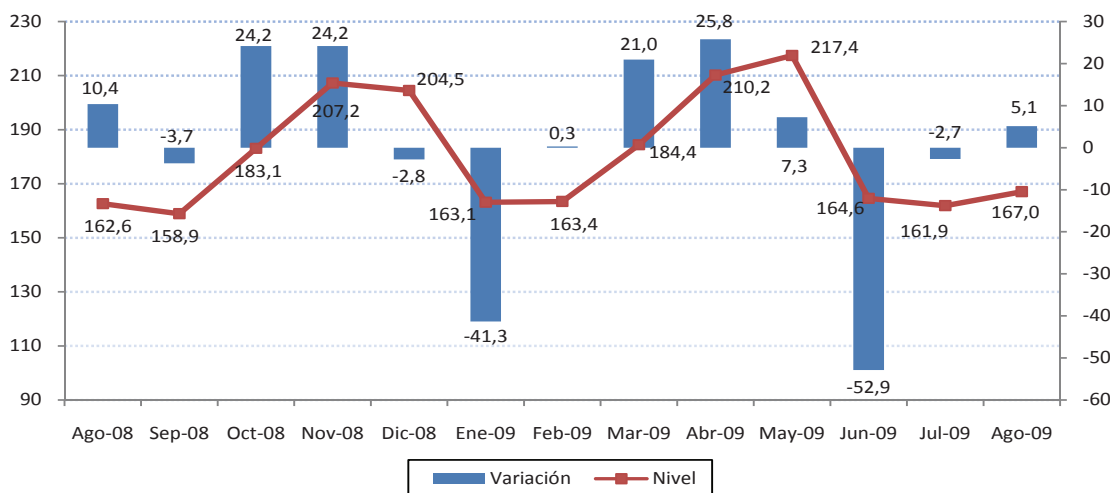

⁵ Ver Nota Metodológica

ÍCE Sectoriales

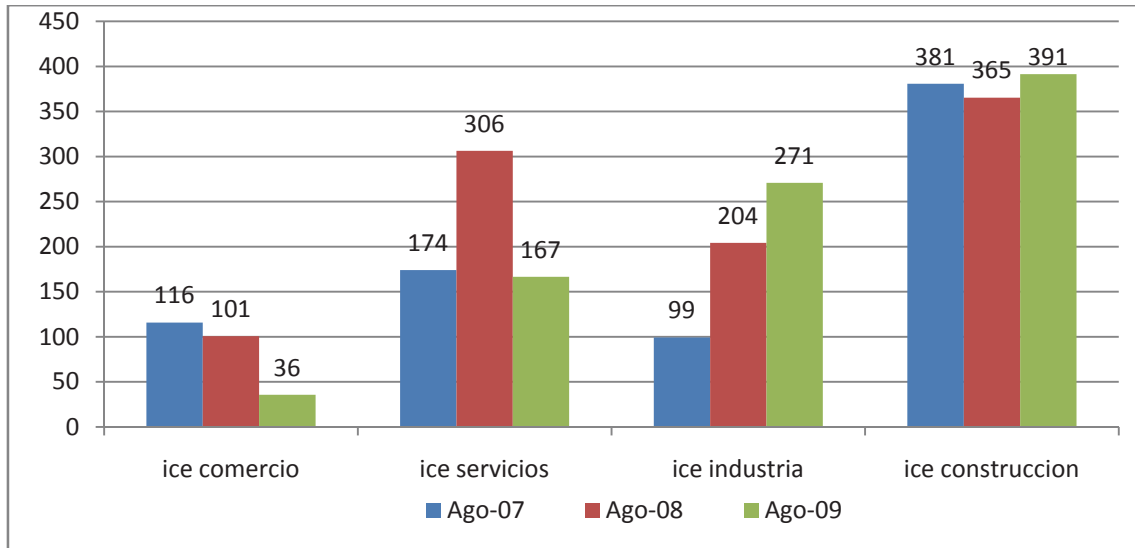

Nota Metodológica

Interpretación del ICE

Para facilidad del lector, se presenta el Índice de Confianza Empresarial, ICE, tanto en niveles como en variaciones porcentuales mensuales. Cuando la variación del ICE, resultante es mayor que cero, significa que la confianza empresarial del sector k , en ese mes, mejoró con respecto al mes anterior. Por el contrario, cuando el ICE_k es negativo, significa que la confianza empresarial se deterioró. Cuando en dos meses consecutivos (meses 1 y 2) el ICE_k es positivo, pero el segundo mes es menos pronunciado que el primero, significa que en el mes dos la confianza empresarial aumentó con respecto al mes anterior pero con menor fuerza que lo que aumentó la confianza empresarial en el mes uno, más no significa que disminuyó la confianza. Con el mismo criterio se puede interpretar cuando se tienen ICE's negativos consecutivos.

El ICE abarca cuatro sectores: Comercio, Construcción, Industria y Servicios. Las variables que componen el ICE se consideran en dos períodos, mes de referencia con respecto al mes anterior y mes siguiente con respecto al mes de referencia.

Las ponderaciones del ICE Global son: Comercio 40%, Industria 40%, Servicios 15%, Construcción 5%.

Muestra

La encuesta se elabora la última semana de cada mes, en base a entrevistas a empresas clasificadas por tipo de sector económico.

BANCO CENTRAL DEL ECUADOR

www.bce.fin.ec

Para mayor información contáctenos:
prod.dge@bce.ec



ESTUDIO MENSUAL DE OPINION EMPRESARIAL SECTOR COMERCIAL

Agosto 2009

Azuay

I. Índice de Confianza Empresarial Comercio⁷

ICE 35.7 ▼ -6.2

ICE_Comercio

El sector comercio experimentó una reducción en la confianza desde 41.9 puntos en julio a 35.7 puntos en la medición del mes de agosto, permaneciendo en el rango pesimista por octavo mes consecutivo. A juicio de los empresarios entrevistados, la caída de las ventas en agosto es la variable que afectó mayormente la confianza del sector en esta última medición. Por otro lado, esta percepción de pesimismo contrasta notablemente con los niveles de optimismo alcanzados en este mismo mes de los años 2007 y 2008.

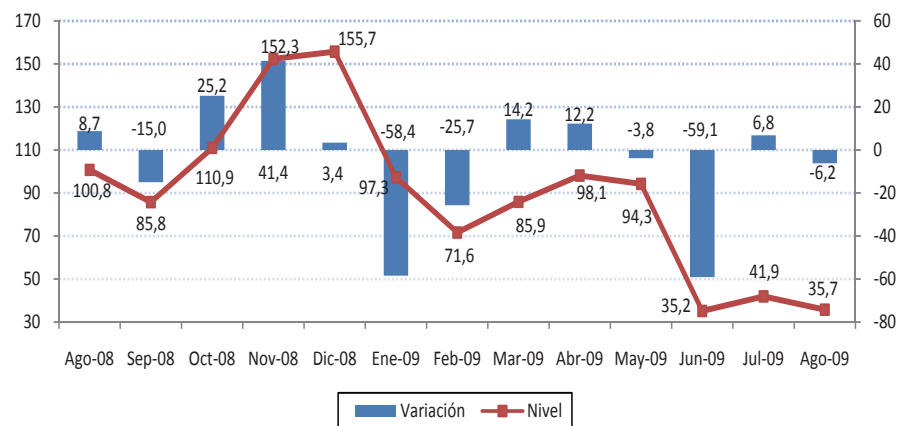

II. Valor de Ventas.

Variación del Valor Total de Ventas

La fuerte caída en el valor de ventas durante el mes de agosto en relación a julio (-7.8%), influyó directamente en la reducción del indicador de confianza sectorial, no pudiendo ser compensada con la previsión de crecimiento para el mes de septiembre (6%).

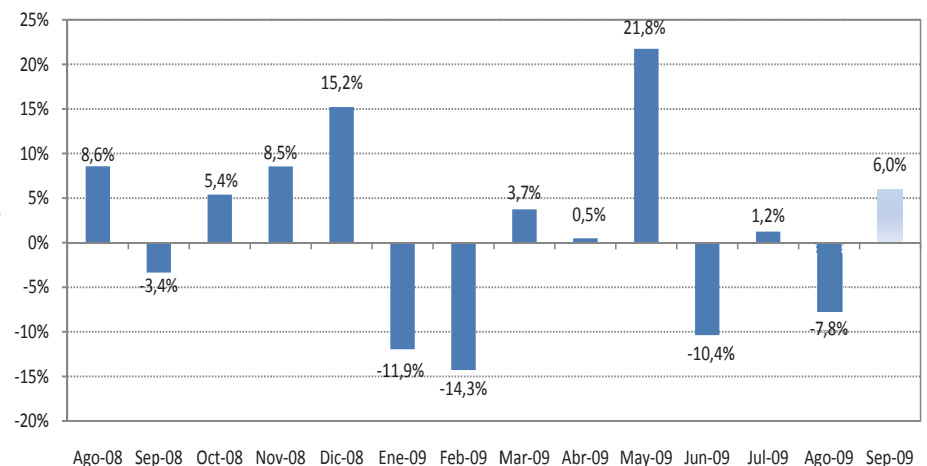

Las variables usadas para el cálculo del Índice de Confianza Empresarial, ICE, del sector comercio son: la demanda laboral (en el mes de referencia y el siguiente), el valor de ventas totales (mes de referencia y siguiente), el nivel de inventarios, y la situación del negocio.

III. Empleo

Los empresarios encuestados en esta última medición reportan un crecimiento de 0.7% en el nivel de contratación laboral para el mes de agosto, sin que prevean nuevos cambios en el mes de septiembre.

Variación del Personal Ocupado

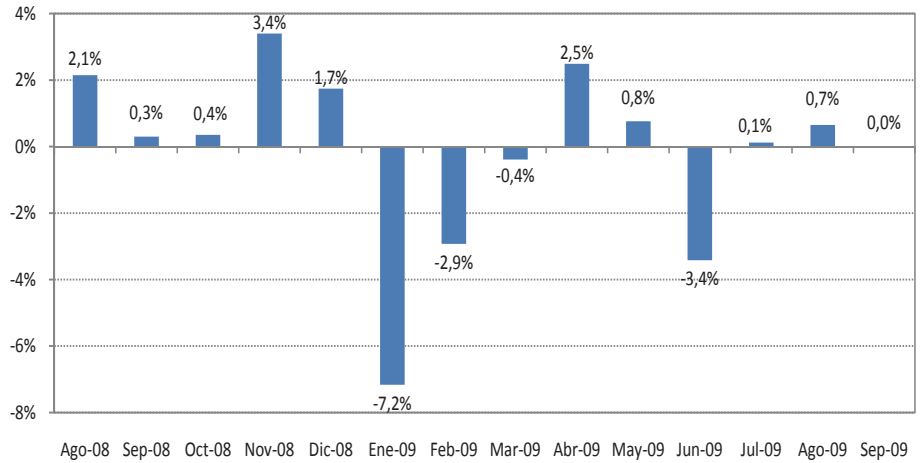

IV. Nivel de Inventarios ²

La última medición reporta que las empresas mantienen niveles de inventarios por sobre lo normal (balance neto negativo de -10%), continuando con la misma tendencia observada en los últimos meses.

Saldo del Nivel de Inventarios

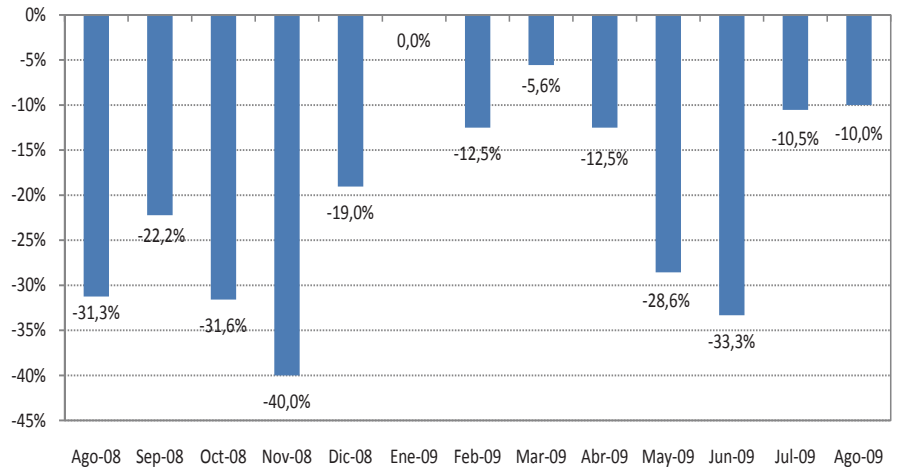

V. Situación de los negocios ³

La mayoría de los empresarios consultados reportaron un empeoramiento de sus negocios en el mes de agosto con relación al mes de julio (balance neto negativo de -25%). Sin embargo, la proyección para el mes de septiembre apunta a una recuperación de los negocios, si consideramos un balance neto positivo de 35% en esta variable.

Saldo de la Situación de los Negocios

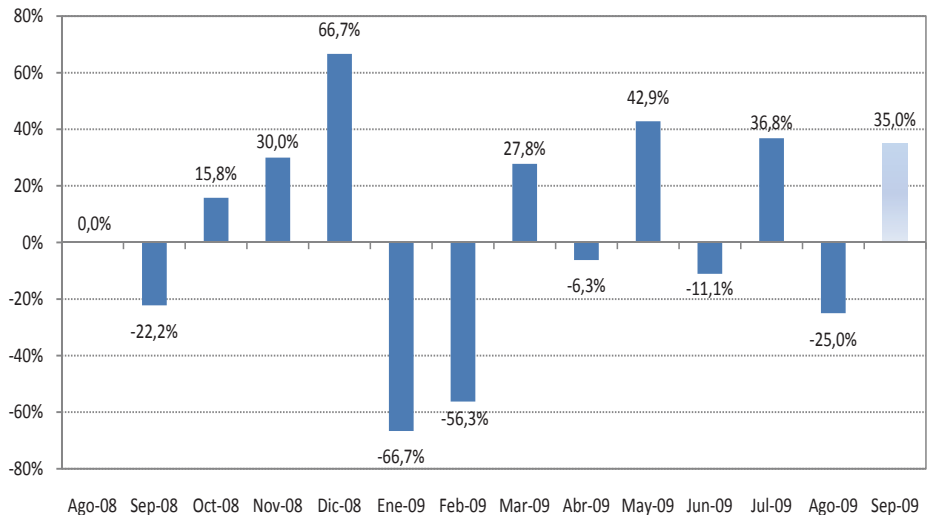

² Un valor negativo en esta variable significa que la cantidad de empresas que tienen inventarios por sobre lo normal para el mes de análisis, es mayor a la cantidad de empresas que tienen inventarios bajo lo normal para el mismo mes.

³ La situación de negocios se presenta como un saldo de respuestas, es decir, el resultado de la resta entre los empresarios que consideran que el negocio en el mes de referencia es mejor que el mes anterior y los que consideran que el negocio en el mes de referencia es peor que el mes anterior.



ESTUDIO MENSUAL DE OPINION EMPRESARIAL¹
SECTOR DE LA CONSTRUCCION

Azuay

I. Índice de Confianza Empresarial Construcción¹

ICE 391.5 ▼ -16.4

El ICE del sector construcción presentó una reducción de confianza en la medición de agosto, éste se situó en 391.5 puntos, lo que significó una declinación de -16.4 puntos, respecto a la medición anterior. La variable que incidió mayormente en este resultado fue la caída en el volumen de construcción durante el mes de agosto, sin perjuicio de que el resto de agregados muestren un desempeño favorable para revertir esta tendencia. No obstante, el indicador de confianza se mantiene ligeramente por encima del registrado en igual mes de los años 2007 y 2008, reflejando similares condiciones de los negocios en estos últimos tres años.

ICE_Construcción

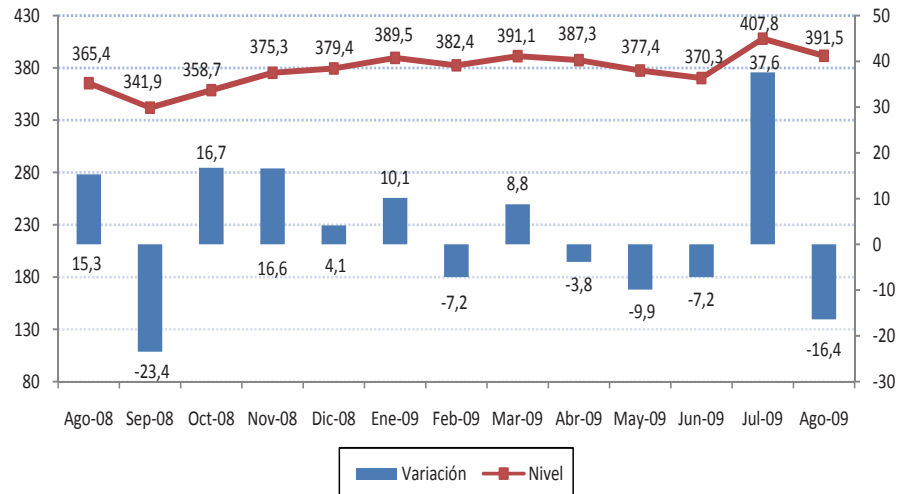

II. Volumen de Construcción.

Las empresas encuestadas en el sector de la construcción reportaron una reducción del volumen de construcción de -4.5% en el mes de agosto, sin que se prevean nuevas variaciones para el mes de septiembre.

Variación del volumen de construcción

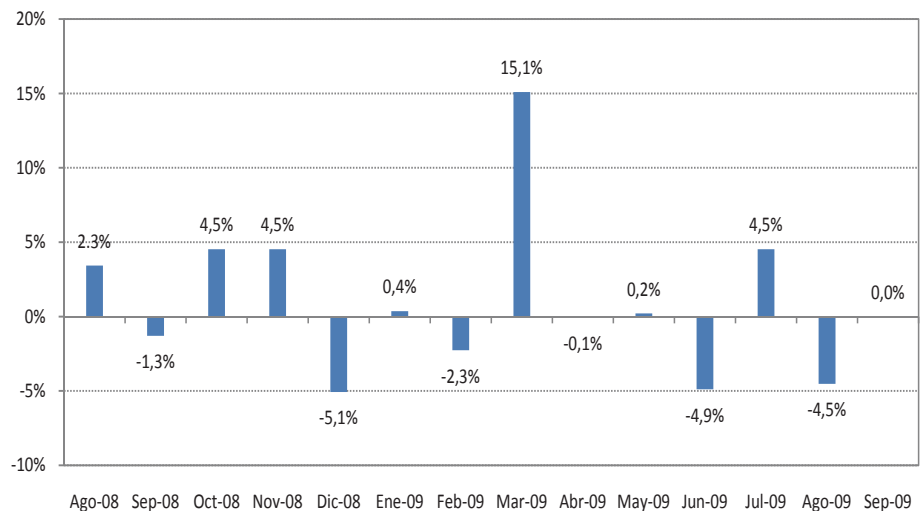

III. Valor Total Planillado.

Esta última medición no reportó variaciones del valor planillado en los meses de agosto y septiembre (previsión), influyendo negativamente en el indicador de confianza sectorial.

Variación del Valor Total Planillado

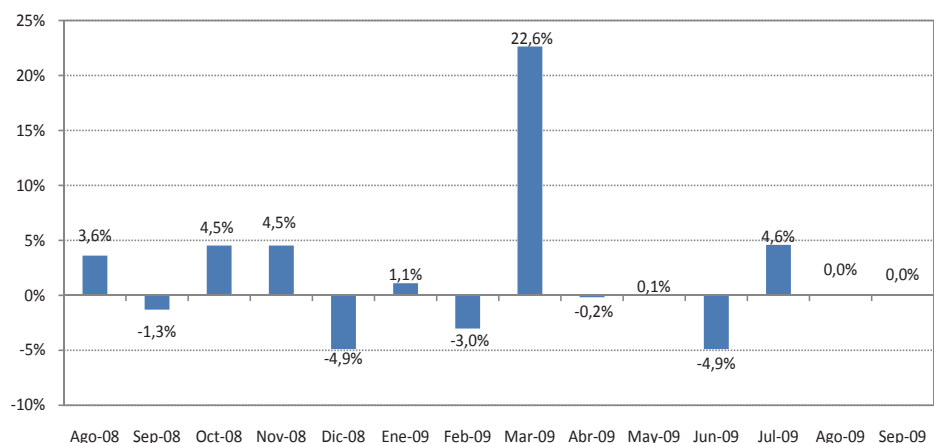

¹ Las variables usadas para el cálculo del Índice de Confianza Empresarial, ICE, del sector construcción son: la demanda laboral (en el mes de referencia y el siguiente), el valor total planillado (mes de referencia y siguiente), el volumen de construcción (mes de referencia y siguiente) y la situación del negocio.

IV. Empleo.

El personal ocupado por el sector de la construcción no presentó modificaciones en esta última medición.

Variación del Personal Ocupado

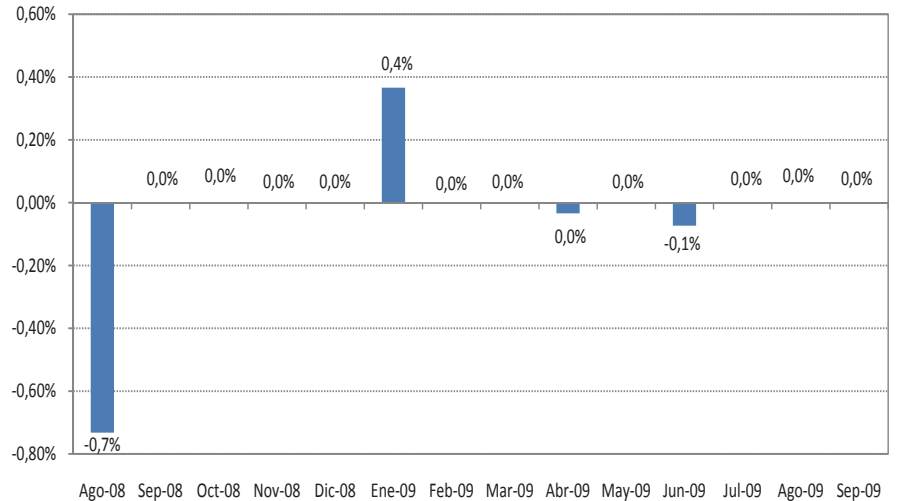

V. Precios de insumos

La estabilidad observada en los precios de los insumos durante el mes de agosto, así como en sus previsiones para el mes de septiembre, es la única variable que influye positivamente en el indicador de confianza sectorial en esta última medición.

Variación del Precio Promedio de Insumos

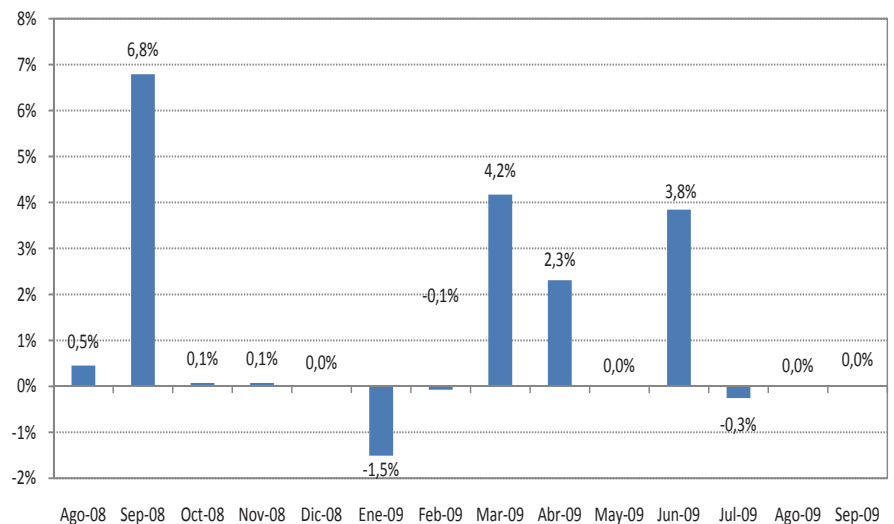

VI. Situación de los negocios²

En cuanto a la percepción sobre la situación de los negocios en el sector de la construcción, los empresarios se muestran pesimistas en el mes de agosto, así lo confirma el saldo neto negativo de -25%. Para el mes de septiembre, se observa un empate entre los empresarios que piensan que las condiciones van a mejorar, con aquellos que prevén que la situación de sus negocios va a ser peor.

Saldo de la Situación de Negocios

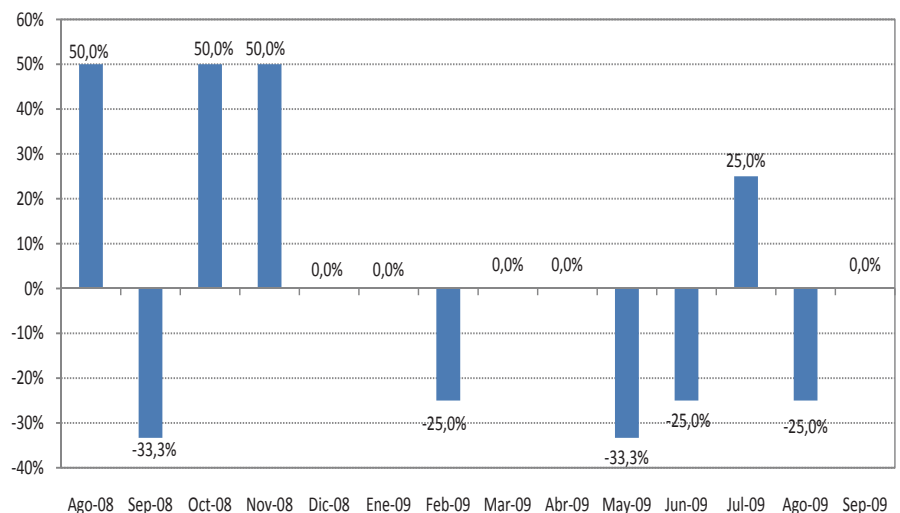

² La situación de negocios se presenta como un saldo de respuestas, es decir, el resultado de la resta entre los empresarios que consideran que el negocio en el mes de referencia es mejor que el mes anterior y los que consideran que el negocio en el mes de referencia es peor que el mes anterior



ESTUDIO MENSUAL DE OPINION EMPRESARIAL
SECTOR INDUSTRIAL

Agosto 2009

Azuay

I. Índice de Confianza Empresarial Industria¹

ICE 270.8 ▲ 16.0

Un aumento en el optimismo empresarial experimentó el sector industrial, al situarse en 270.8 puntos en la medición de agosto en comparación a los 254.8 puntos del mes anterior. Este mayor optimismo se debería principalmente al aumento de las ventas en el mes de agosto y las previsiones de incremento del empleo para el mes de septiembre. Esta última medición también arroja un saldo favorable en términos anuales, si consideramos que el indicador de confianza se ubica muy por encima de los valores registrados en igual mes de los años 2007 y 2008.

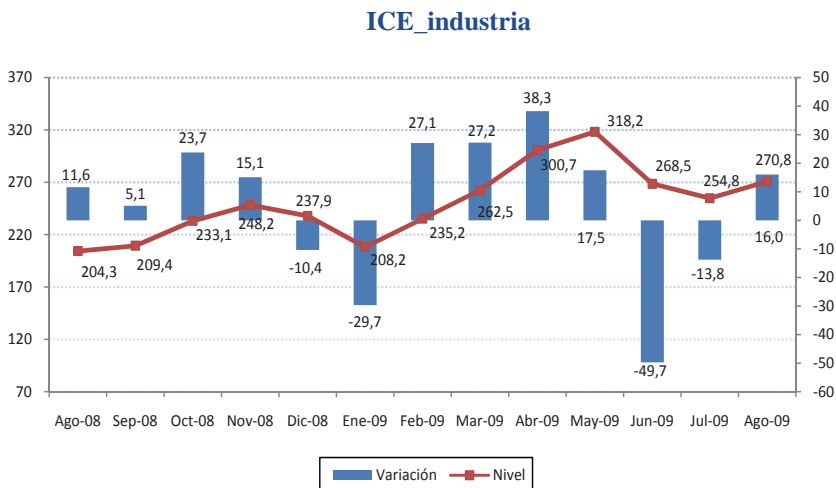

II. Volumen de producción.

Las empresas del sector industrial registraron en el mes de agosto una reducción de la producción en -2.7%. Para el mes de septiembre se espera que se revierta esta tendencia, con un crecimiento de la producción de 1.8%, según las estimaciones de los propios empresarios encuestados.

Variación del Volumen de Producción

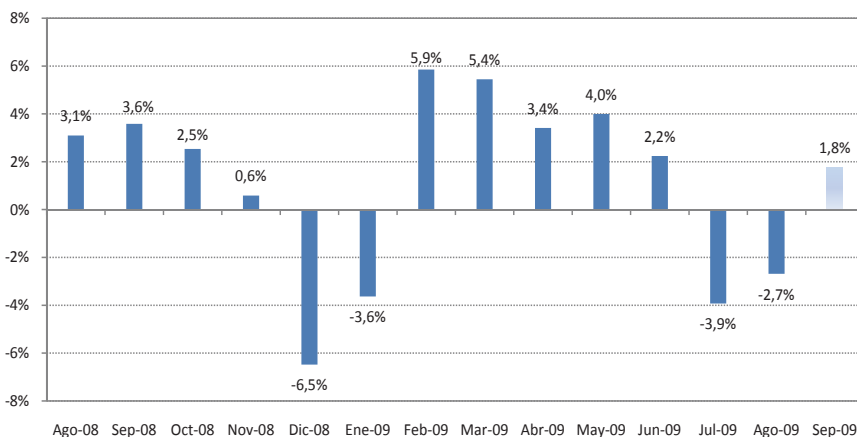

III. Valor de ventas.

Las ventas del sector industrial presentaron un incremento de 3.9% en el mes de agosto. No obstante este resultado se revertiría en septiembre, de acuerdo a las estimaciones de los empresarios que apuntan a una reducción de -3.6%.

Variación del Valor de Ventas

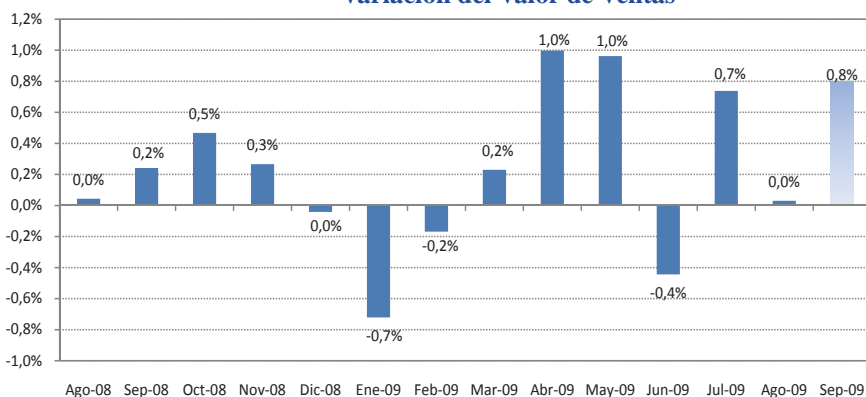

¹ Las variables usadas para el cálculo del Índice de Confianza Empresarial, ICE, del sector industria son: la demanda laboral (en el mes de referencia y el siguiente), el valor de ventas totales (mes de referencia y siguiente), el nivel de inventarios, el precio de los insumos (mes de referencia y siguiente) y la situación del negocio.

IV. Empleo.

El nivel de contratación laboral permaneció constante en el mes de agosto. Para el mes de septiembre se espera una recuperación de esta variable en 0.8%.

Variación del Personal Ocupado

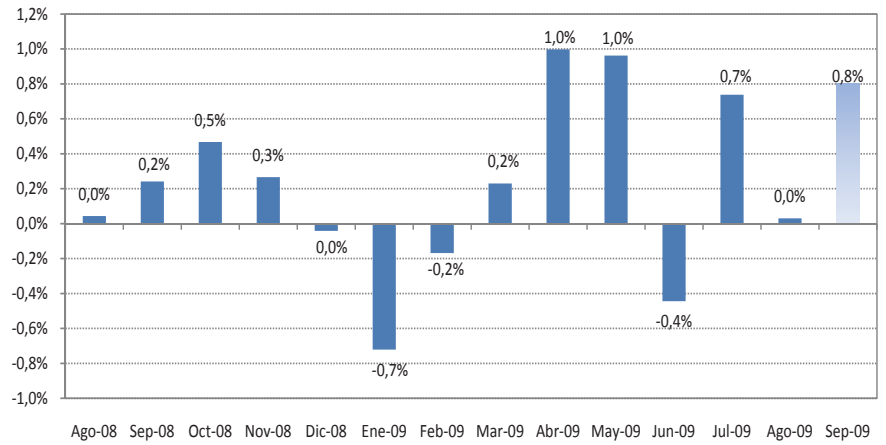

V. Nivel de inventarios ².

La acumulación de inventarios en el sector industrial se redujo, al pasar de un balance neto negativo de -25.9% en julio a un saldo neto de -3.6% en esta medición de agosto.

Saldo del Nivel de Inventarios

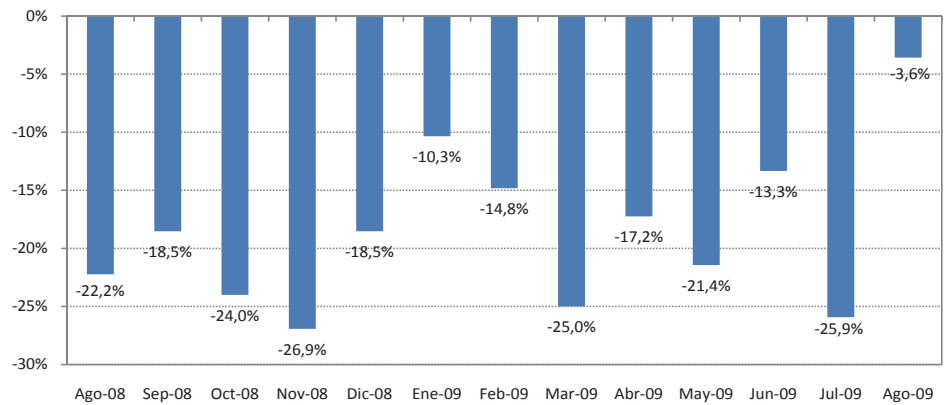

VI. Precios de insumos.

Los empresarios consultados reportaron que el precio de los insumos no ha variado en el mes de agosto, previéndose una situación similar para el mes de septiembre.

Variación del Precio Promedio de Insumos

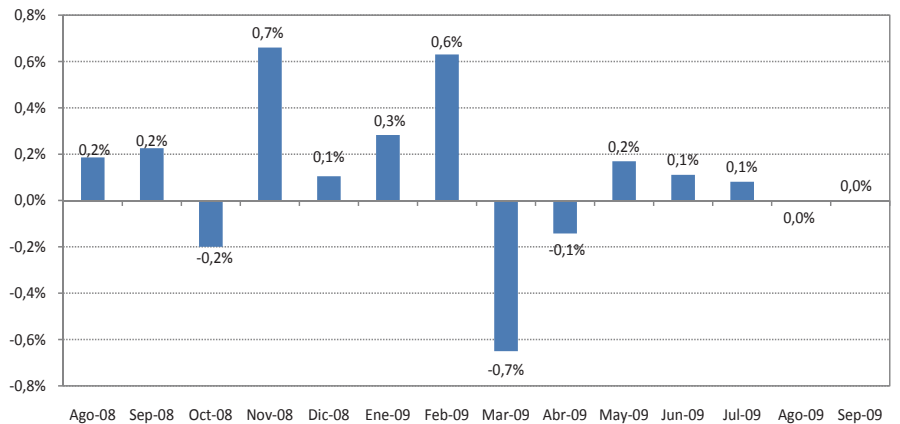

VII. Situación de los negocios ³

Los empresarios consultados en el sector industrial destacaron el mejoramiento en la situación de sus negocios en el mes de agosto (saldo neto positivo de 7.1%). Esta tendencia se afianzaría en septiembre, de acuerdo a las previsiones positivas de los mismos (saldo neto positivo de 28.6%).

Saldo de la Situación de Negocios

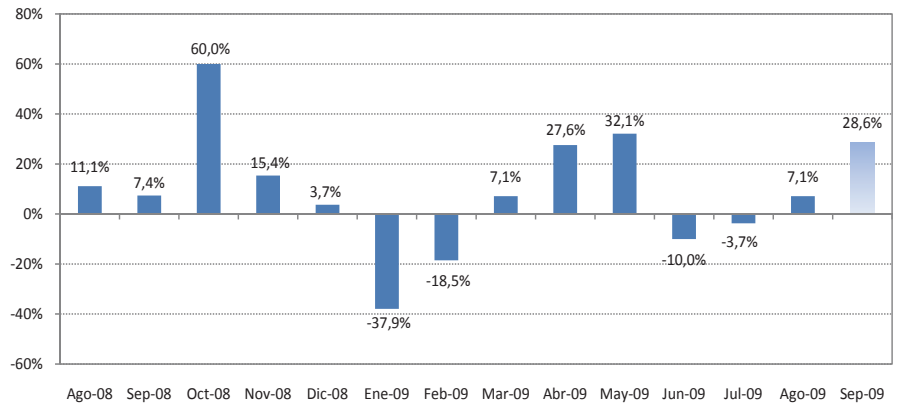

²Un valor negativo en esta variable significa que la cantidad de empresas que tienen inventarios por sobre lo normal para el mes de análisis, es mayor a la cantidad de empresas que tienen inventarios bajo lo normal para el mismo mes.

³La situación de negocios se presenta como un saldo de respuestas, es decir, el resultado de la resta entre los empresarios que consideran que el negocio en el mes de referencia es mejor que el mes anterior y los que consideran que el negocio en el mes de referencia es peor que el mes anterior.



ESTUDIO MENSUAL DE OPINION EMPRESARIAL¹
SECTOR DE SERVICIOS

Agosto 2009

Azuay

I. Índice de Confianza Empresarial Servicios ¹

ICE 166.6 ▼ -33.4

La confianza de los empresarios del sector servicios mostró en agosto una significativa reducción de optimismo en términos mensuales, el indicador se situó en 166.6 puntos en el presente mes, en comparación a los 200.0 puntos que exhibió en la medición de julio. La principal variable que afectó esta reducción de optimismo, fue la reducción de las ventas en agosto y su proyección negativa para el mes de septiembre. Con ello, el indicador de confianza se ubicó bajo del valor registrado en igual período del año 2008, reflejando una situación de los negocios venida a menos en este año.

ICE_Servicios

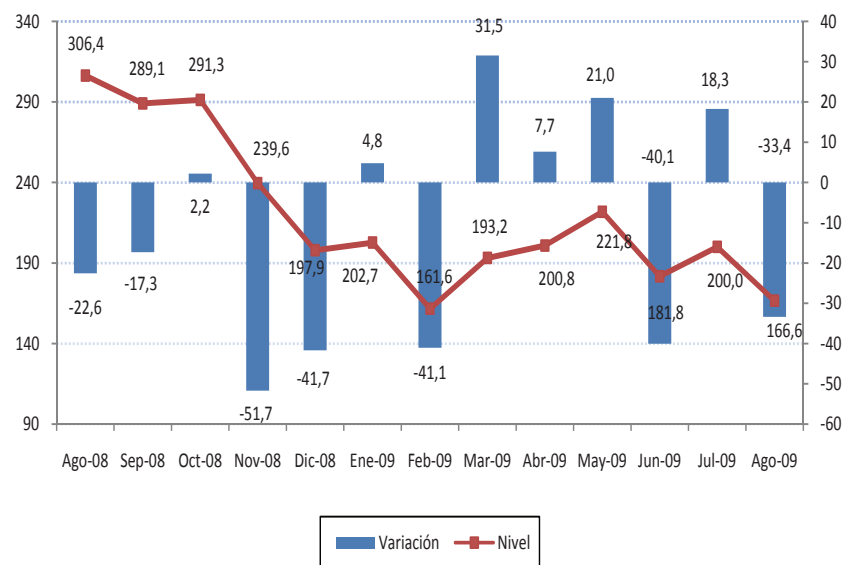

II. Valor de ventas.

Las ventas en el sector servicios se redujeron en -9.7% durante el mes de agosto. Para el mes de septiembre, los empresarios encuestados prevén que habría una nueva reducción de -4%, lo que ratifica el mal momento que atraviesa el sector.

Variación del Valor de Ventas

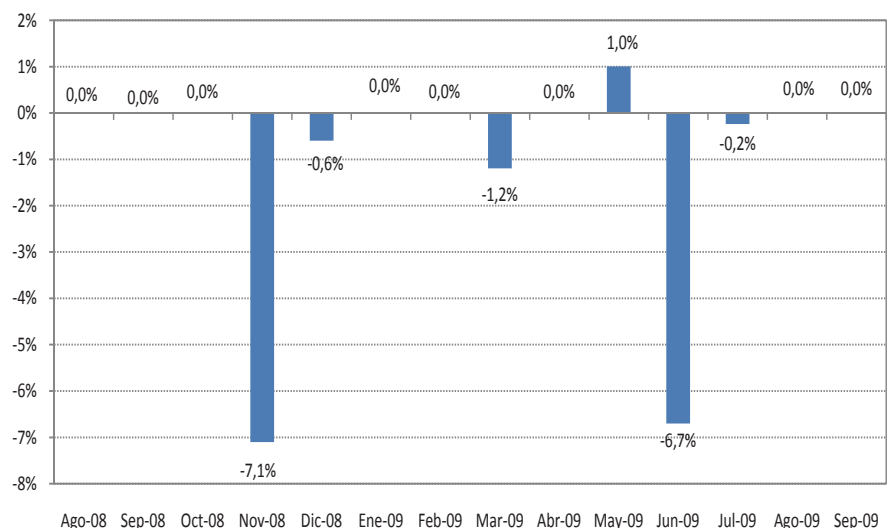

Las variables usadas para el cálculo del Índice de Confianza Empresarial, ICE, del sector servicios son: la demanda laboral (en el mes de referencia y el siguiente), el valor de ventas totales (mes de referencia y siguiente) y la situación del negocio.

III. Empleo.

A pesar de la reducción en las ventas, el nivel de contratación laboral no se habría visto afectado en esta última medición.

Variación del Personal Ocupado

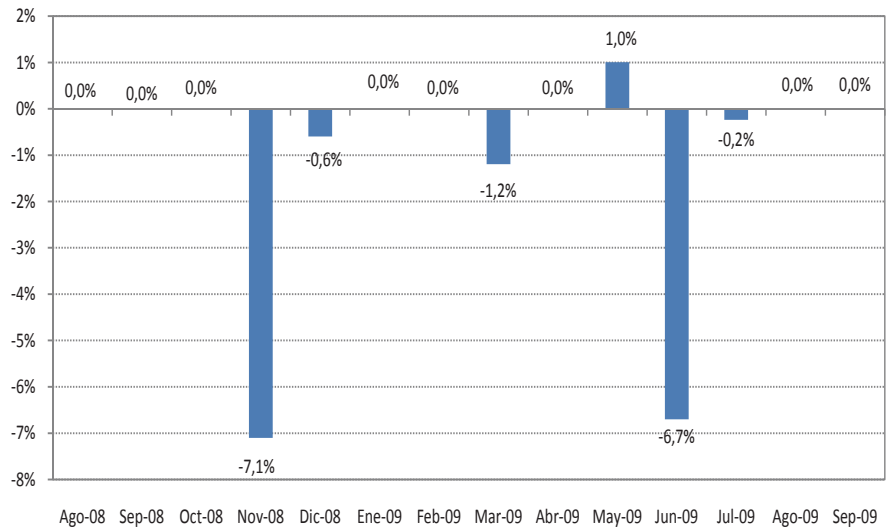

IV. Situación de los negocios ².

En cuanto a la percepción sobre la situación de sus negocios en el mes de agosto, la mayoría de empresarios consideró un empeoramiento de su situación en este mes (saldo neto negativo de -66.7%). Para el mes de septiembre, se registraría un equilibrio entre los empresarios que consideran estarán mejor, con aquellos que pronostican una peor situación de sus negocios.

Saldo de la Situación de Negocios

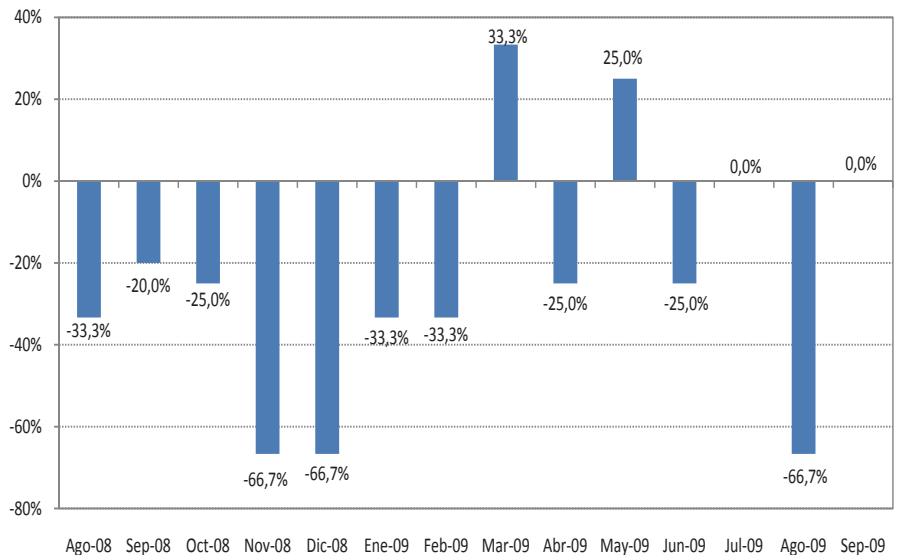

² La situación de negocios se presenta como un saldo de respuestas, es decir, el resultado de la resta entre los empresarios que consideran que el negocio en el mes de referencia es mejor que el mes anterior y los que consideran que el negocio en el mes de referencia es peor que el mes anterior.