

ESTUDIO MENSUAL DE OPINION EMPRESARIAL GLOBAL

Octubre 2008
Azuay

SECTORES CONSTRUCCION, INDUSTRIA Y COMERCIO IMPULSAN CRECIMIENTO EN CONFIANZA EMPRESARIAL DEL AZUAY

I. Índice de Confianza Empresarial Agregado¹

ICE 183.1 ▲ 24.2

El Índice de Confianza Empresarial (ICE) de la provincia del Azuay, que elabora mensualmente el Banco Central del Ecuador, registró en esta última medición 183.1 puntos de confianza. La fuerte expansión que experimentó el sector comercio, seguido por el sector industrial, y en menor medida la construcción, produjeron un aumento de 24.2 puntos en el índice de confianza empresarial del mes de octubre, situándolo en el nivel más alto del año, y 41.8 puntos por encima del valor alcanzado en igual período del año 2007.

En el comercio, los buenos resultados en materia de ventas alientan un importante aumento de la confianza del sector desde 85.8 puntos en la medición anterior a 110.9 puntos en esta última medición. En el sector industrial, por su parte también hay un aumento importante en el indicador confianza sectorial desde 209.4 puntos en septiembre a 233.1 puntos en octubre, en respuesta a la continuidad en

los aumentos de la producción, recuperación de las ventas y caída en los precios de los insumos. En el sector construcción, el aumento del volumen de construcción y valor planillado en el mes de octubre, empujan al alza al indicador de confianza desde 341.9 puntos en la medición de septiembre a 358.7 puntos en esta último mes. Finalmente, en el sector servicios los magros resultados del mes de octubre explican el lento avance del nivel de confianza sectorial, que se ubica en 291.3 puntos en relación a los 289.1 puntos del mes anterior.

No obstante de este importante avance del índice de confianza empresarial en la provincia del Azuay, el optimismo del empresariado azuayo se mantiene muy por debajo de lo observado a nivel nacional (128.3 puntos), tendencia que se mantiene inalterable desde inicios de año y que más bien se ha agudizado en esta segunda mitad del año.

ICE_Agregado

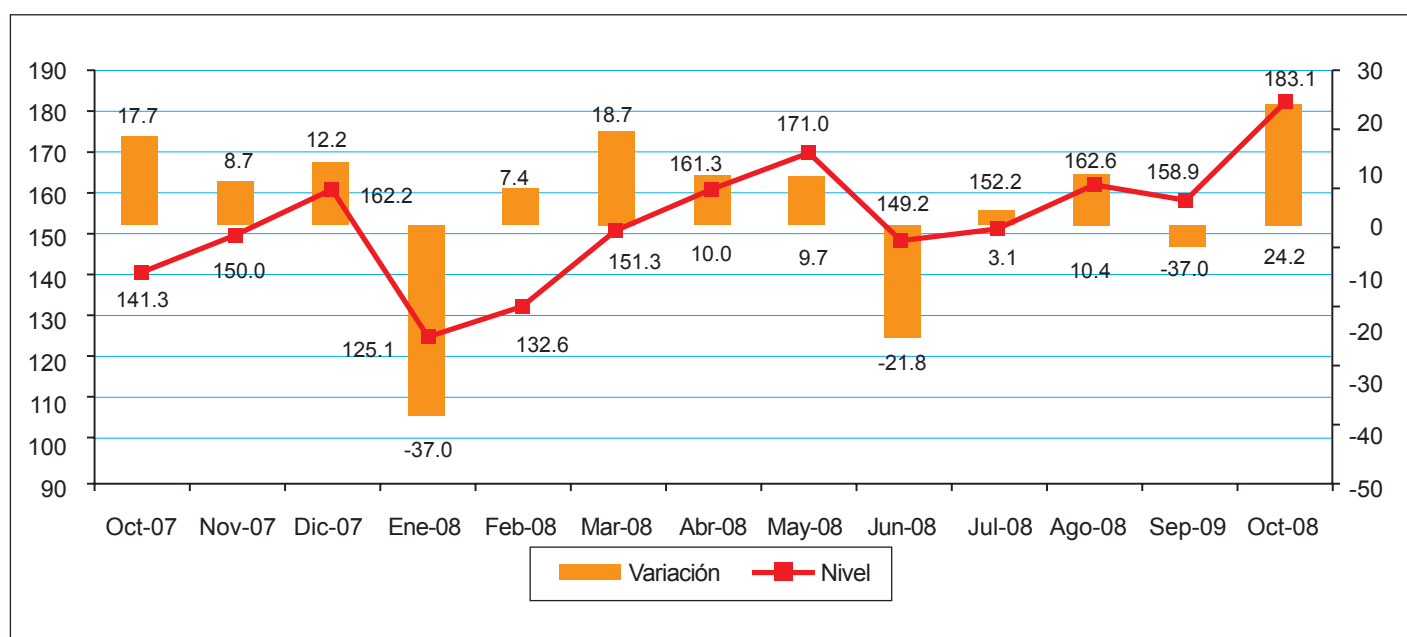

¹ Ver Nota Metodológica.

Nota Metodológica

Interpretación del ICE

Para facilidad del lector, se presenta el Índice de Confianza Empresarial, ICE, tanto en niveles como en variaciones porcentuales mensuales. Cuando la variación del ICE, resultante es mayor que cero, significa que la confianza empresarial del sector k, en ese mes, mejoró con respecto al mes anterior. Por el contrario, cuando el ICE_k es negativo, significa que la confianza empresarial se deterioró. Cuando en dos meses consecutivos (meses 1 y 2) el ICE_k es positivo, pero el segundo mes es menos pronunciado que el primero, significa que en el mes dos la confianza empresarial aumentó con respecto al mes anterior pero con menor fuerza que lo que aumentó la confianza empresarial en el mes uno, más no significa que disminuyó la confianza. Con el mismo criterio se puede interpretar cuando se tienen ICE's negativos consecutivos.

El ICE abarca cuatro sectores: Comercio, Construcción, Industria y Servicios. Las variables que componen el ICE se consideran en dos períodos, mes de referencia con respecto al mes anterior y mes siguiente con respecto al mes de referencia. Las ponderaciones del ICE Global son: Comercio 40%, Industria 40%, Servicios 15%, Construcción 5%.

Muestra

La encuesta en la cual está basada el índice se elaboró la última semana de septiembre. En esta ocasión se encuestaron a empresas clasificadas por tipo de sector económico.

BANCO CENTRAL DEL ECUADOR

Independencia Técnica al Servicio del País

www.bce.fin.ec

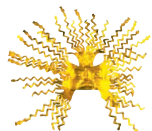

ESTUDIO MENSUAL DE OPINION EMPRESARIAL SECTOR COMERCIAL

Octubre 2008
Azuay

I. Índice de Confianza Empresarial Comercio².

ICE 110.9 ▲ 25.2

El índice de confianza empresarial del sector comercio se situó en 110.9 puntos en la medición de octubre, en comparación a los 85.8 puntos del mes anterior. Este cambio al rango optimista, responde principalmente al buen desempeño de las ventas en octubre y a las expectativas igualmente favorables de esta variable para el mes de noviembre. No obstante de ello, se mantiene la tendencia por sexto mes consecutivo de un menor nivel de optimismo en este año, al situarse esta última medición 13.8 puntos por debajo del valor alcanzado en igual mes del año 2007.

ICE_Comercio

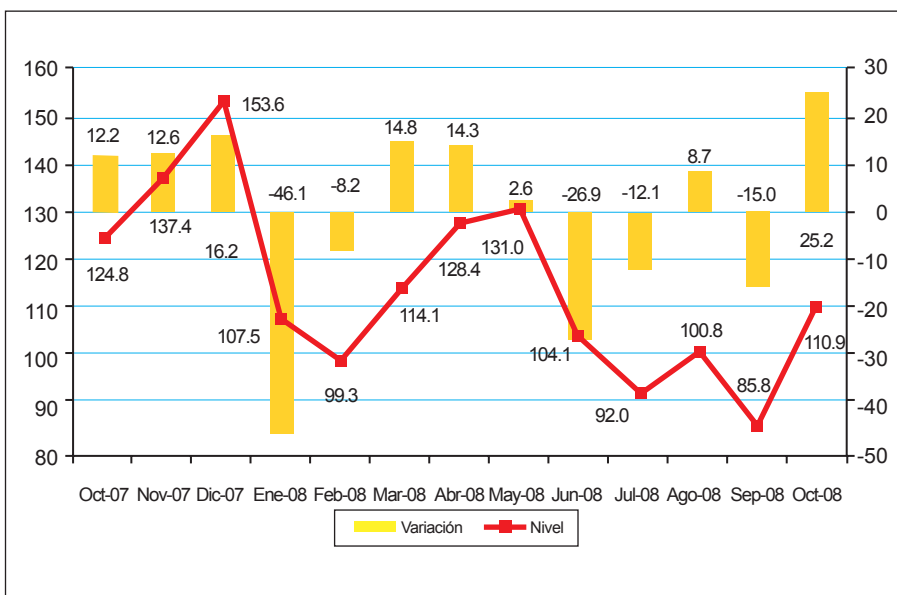

II. Valor de Ventas.

En octubre, el valor de ventas de las empresas encuestadas del sector comercial en la provincia del Azuay habría aumentado en 5.4% con relación al mes anterior. Para el mes de noviembre, se espera un mayor dinamismo, si consideramos una previsión de crecimiento de 8.2% con relación al mes de octubre.

Variación del Valor Total de Ventas

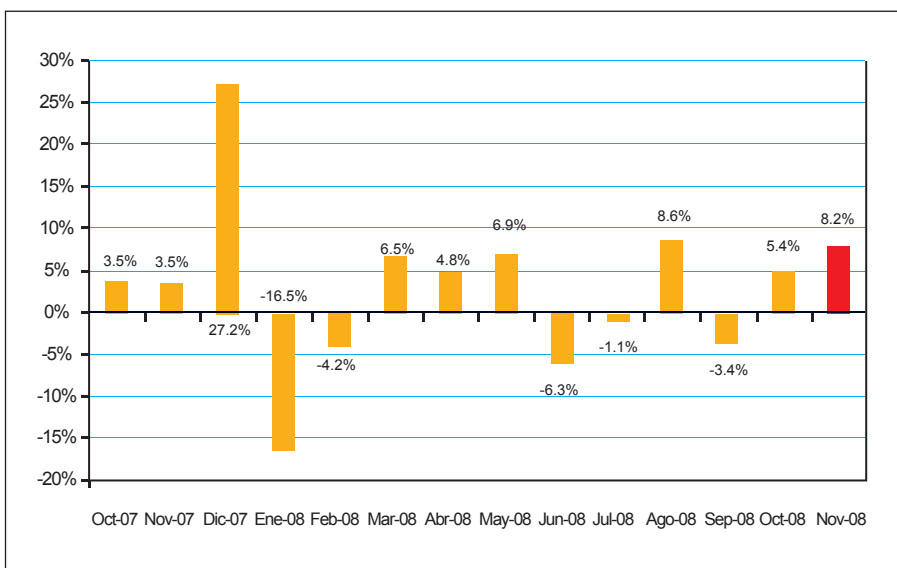

² Las variables usadas para el cálculo del Índice de Confianza Empresarial, ICE, del sector comercio son: la demanda laboral (en el mes de referencia y el siguiente), el valor de ventas totales (mes de referencia y siguiente), el nivel de inventarios, y la situación del negocio.

III. Empleo

Los empresarios del sector comercial reportaron un pequeño crecimiento de la demanda laboral en octubre (0.4%). Para el mes de noviembre, se espera un crecimiento mayor de 1.7% con relación al mes de octubre en respuesta al mayor dinamismo de las ventas.

Variación del Personal Ocupado

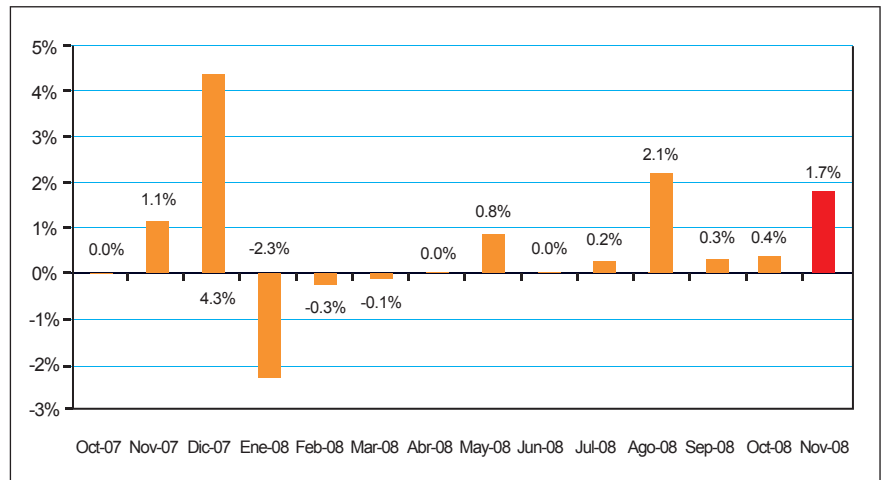

IV. Nivel de Inventarios³.

En esta última medición, se observa un saldo neto negativo de -31.6%, por lo que se mantiene la tendencia de un mayor número de empresas con inventarios por sobre lo normal, que empresas con inventarios bajo lo normal.

Saldo del Nivel de Inventarios

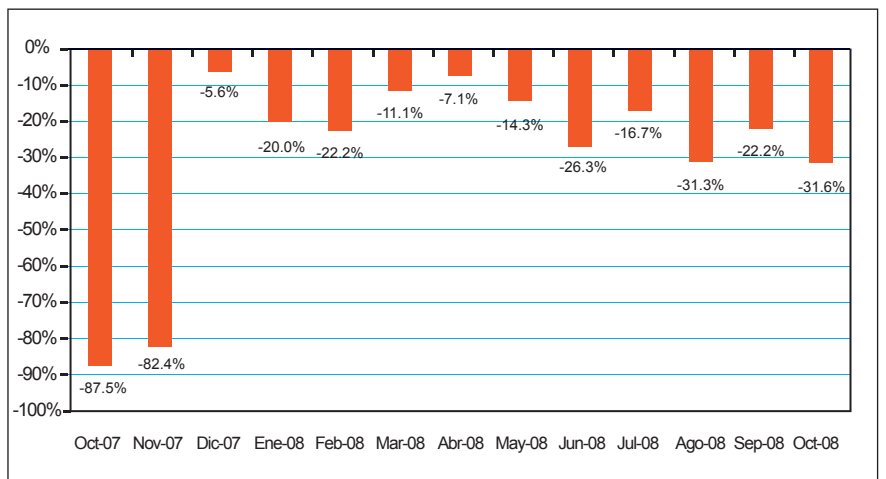

V. Situación de los negocios⁴.

Como resultado del desempeño favorable del sector comercial en el mes de octubre y las expectativas igualmente positivas para el mes de noviembre, la percepción sobre la situación de los negocios es también positiva. En efecto, el saldo de respuesta de los empresarios que considera estar mejor en octubre que en el mes anterior alcanzó el 15.8%, mientras que un 47.4% neto de los empresarios apuesta por una mejor situación de los negocios en noviembre con relación al mes de octubre.

Saldo de Situación de Negocios

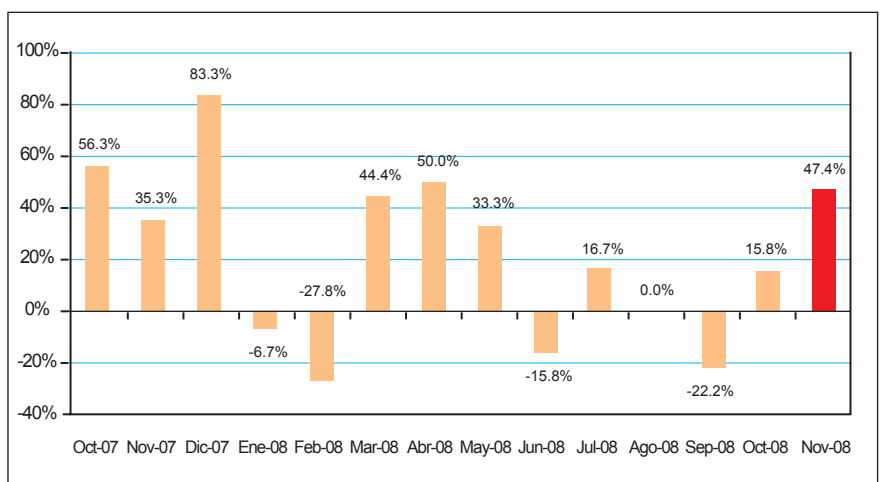

³Un valor negativo en esta variable significa que la cantidad de empresas que tienen inventarios por sobre lo normal para el mes de análisis, es mayor a la cantidad de empresas que tienen inventarios bajo lo normal para el mismo mes.

⁴La situación de negocios se presenta como un saldo de respuestas, es decir, el resultado de la resta entre los empresarios que consideran que el negocio en el mes de referencia es mejor que el mes anterior y los que consideran que el negocio en el mes de referencia es peor que el mes anterior.

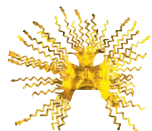

ESTUDIO MENSUAL DE OPINION EMPRESARIAL SECTOR CONSTRUCCION

Octubre 2008 Azuay

I. Índice de Confianza Empresarial Construcción⁵.

ICE 358.7 ▲ 16.7

La confianza empresarial del sector construcción mostró signos de mayor optimismo, en la medición de octubre el indicador se situó en 358.7 puntos, en comparación a los 341.9 puntos de la medición del mes de septiembre. Las variables sobre volumen de construcción y valor planillado fueron las más optimistas en la presente medición, aunque circunscritas únicamente a los resultados del mes de octubre, por cuanto las expectativas para el mes de noviembre son más bien negativas. En comparación al año anterior, el ICE se mantiene prácticamente en los mismos niveles, con apenas 3.10 puntos por encima del valor exhibido en igual período del año 2007.

ICE_Construcción

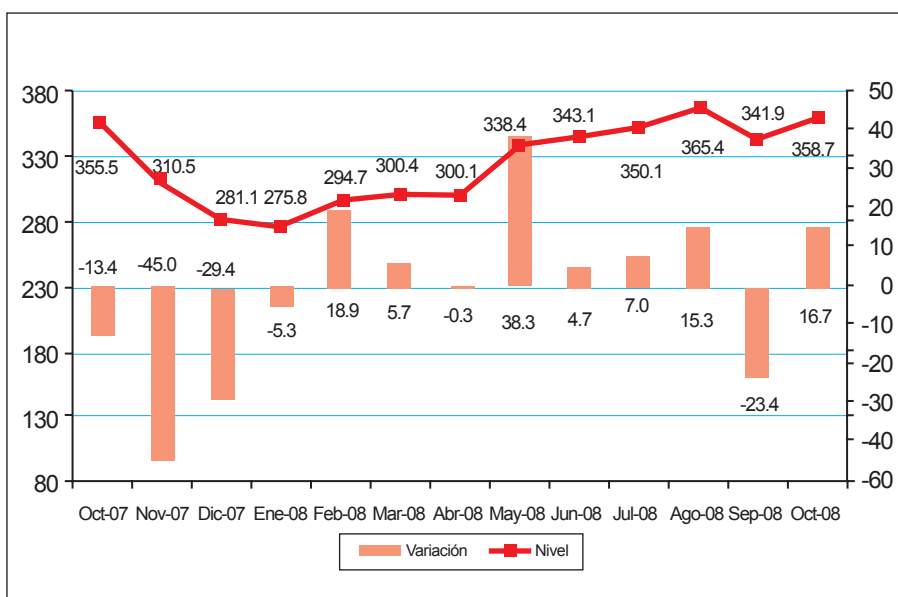

II. Volumen de Construcción.

El volumen de construcción en la provincia del Azuay se recuperó en el mes de octubre con un crecimiento de 4.5% con relación a septiembre. Sin embargo, para el mes de noviembre, se anticipa una reversión de este crecimiento, con una caída del 4.7% con relación a octubre.

Variación del volumen de construcción

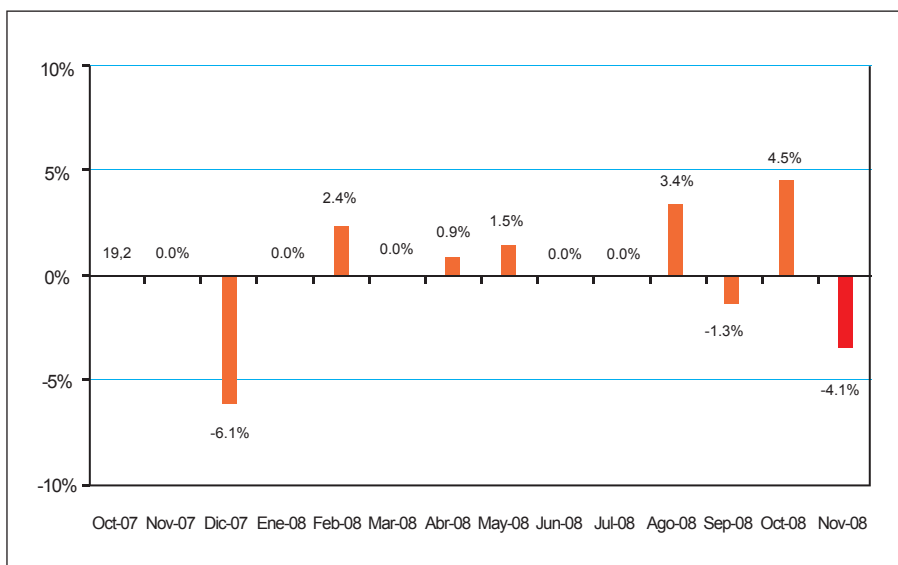

⁵Las variables usadas para el cálculo del Índice de Confianza Empresarial, ICE, del sector construcción son: la demanda laboral (en el mes de referencia y el siguiente), el valor total planillado (mes de referencia y siguiente), el volumen de construcción (mes de referencia y siguiente) y la situación del negocio.

III. Valor Total Planillado.

Siguiendo la evolución del volumen de construcción, el valor planillado registra un crecimiento de 4.5% en octubre con relación al mes de septiembre, y anticipa una contracción de 4.1% en noviembre con relación a octubre, denotando cierta irregularidad en el comportamiento de esta variable.

Variación del Valor Total Planillado

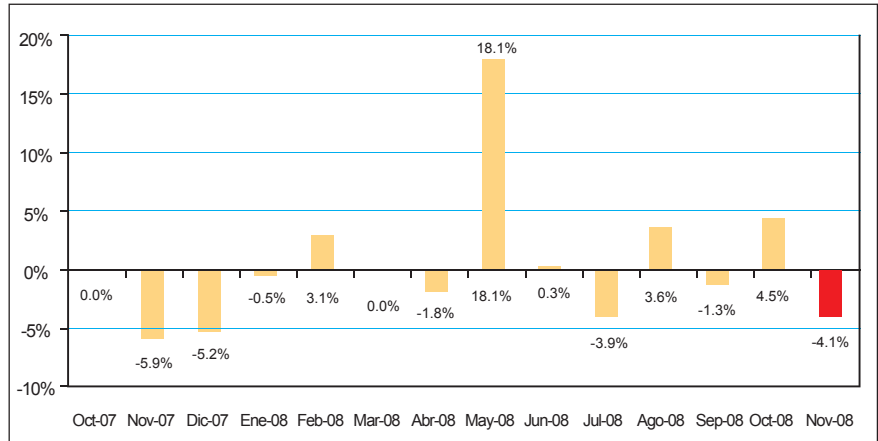

IV. Empleo.

Desde el mes de septiembre, el empleo en el sector de la construcción ha permanecido estable, previéndose para el mes de noviembre un pequeño incremento de la demanda laboral de 0.4% con relación al mes de octubre.

Variación del Personal Ocupado

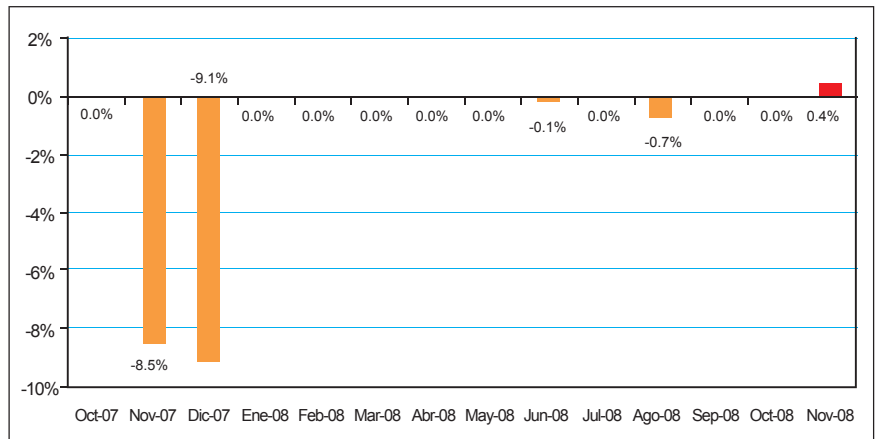

V. Precios de insumos.

El crecimiento del precio de los insumos en esta última medición mostró una significativa corrección a la baja, en tanto los empresarios encuestados manifestaron que esta variable aumentaría en 0.1%, tanto en octubre como en noviembre.

Variación del Precio Promedio de Insumos

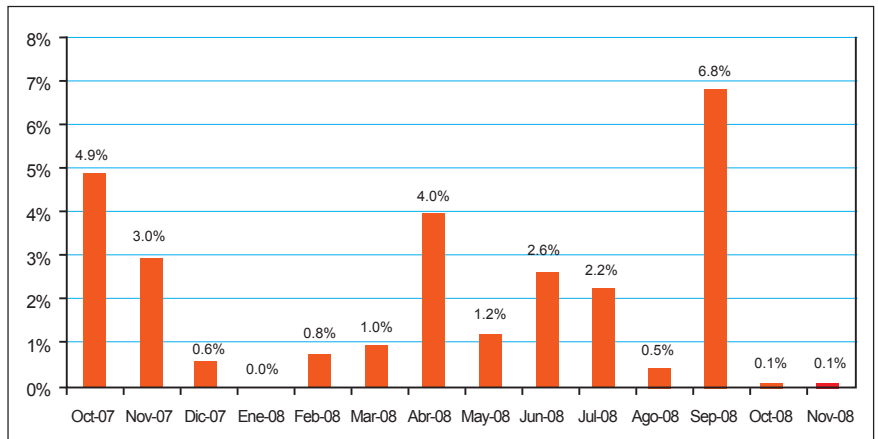

VI. Situación de los negocios⁶.

Como consecuencia del desempeño favorable del sector de la construcción en el mes de octubre, el 50% neto de los empresarios considera estar mejor que en el mes anterior. Para el mes de noviembre, se observa un equilibrio entre el número de empresarios que prevé estar mejor con aquellos que consideran estarán peor en este mes con relación a octubre.

Saldo de la Situación de Negocios

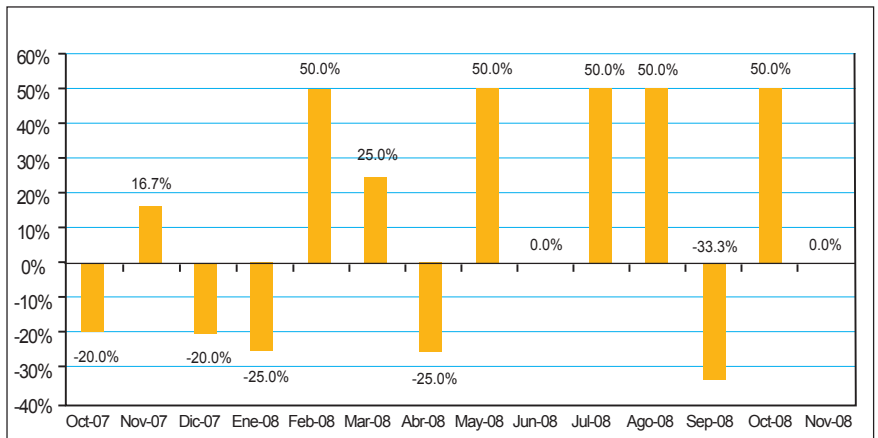

⁶La situación de negocios se presenta como un saldo de respuestas, es decir, el resultado de la resta entre los empresarios que consideran que el negocio en el mes de referencia es mejor que el mes anterior y los que consideran que el negocio en el mes de referencia es peor que el mes anterior

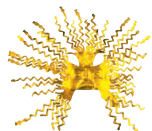

ESTUDIO MENSUAL DE OPINION EMPRESARIAL SECTOR INDUSTRIA

Octubre 2008 Azúay

I. Índice de Confianza Empresarial Industria⁷.

ICE 233.1 ▲ 23.7

El sector industria exhibió resultados bastante más optimistas en términos mensuales, el indicador de confianza se situó en 233.1 puntos en el mes de octubre, en comparación a los 209.4 puntos que exhibió en la medición de septiembre. En el diagnóstico realizado por parte de los empresarios, las variables sobre producción, ventas y precios de los insumos exhibieron los resultados más optimistas dentro de las consultas realizadas. Situación similar ocurre en términos anuales, si consideramos que esta última medición se mantuvo superior en 95.03 puntos a lo observado en octubre del año pasado.

ICE_industria

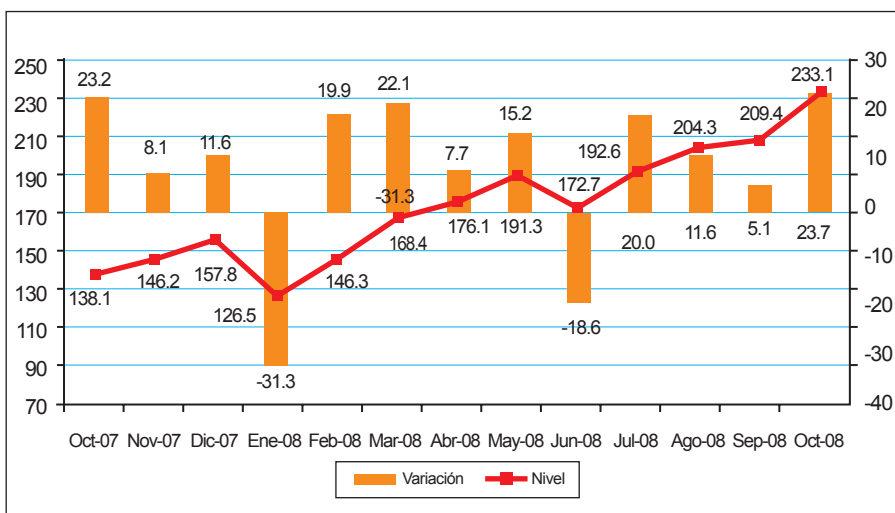

II. Volumen de producción.

Continuando con el comportamiento positivo de esta variable, aunque a un ritmo menor a lo prevaleciente en agosto y septiembre, la producción industrial registraría un crecimiento de 2.5% y 1.5% en octubre y noviembre respectivamente.

Variación del Volumen de Producción

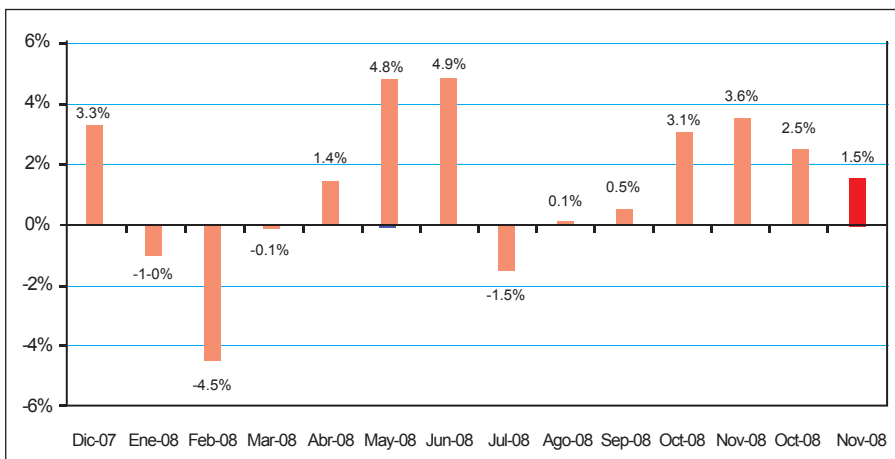

III. Valor de ventas.

Las ventas del sector industrial observan una importante recuperación en esta última medición, en tanto se revierte del comportamiento negativo del mes de septiembre. Las estimaciones de los empresarios encuestados apuntan a un crecimiento de 1.5% y 5.4% en octubre y noviembre respectivamente.

Variación del Valor de Ventas

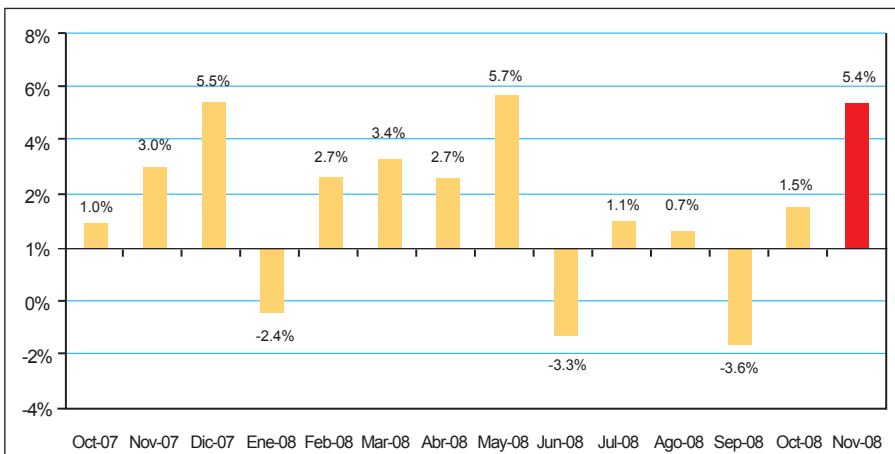

⁷Las variables usadas para el cálculo del Índice de Confianza Empresarial, ICE, del sector industria son: la demanda laboral (en el mes de referencia y el siguiente), el valor de ventas totales (mes de referencia y siguiente), el nivel de inventarios, el precio de los insumos (mes de referencia y siguiente) y la situación del negocio.

IV. Empleo.

En octubre, la demanda laboral en el sector industrial presentó un modesto crecimiento de 0.5%, esperándose que se mantenga estable en el mes de noviembre.

Variación del Personal Ocupado

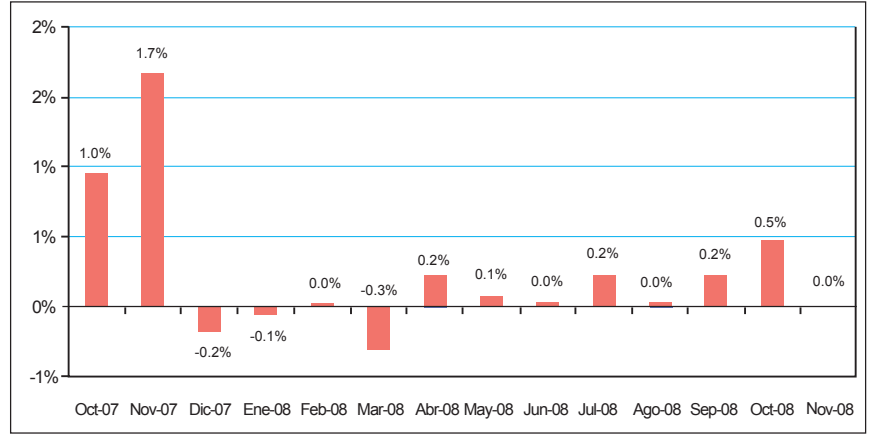

V. Nivel de inventarios ⁸.

En el mes de octubre, el saldo neto presentado por esta variable se mantuvo negativo en -24.0%, lo cual indica que se mantiene invariable el proceso de acumulación de inventarios en el sector industrial.

Saldo del Nivel de Inventarios

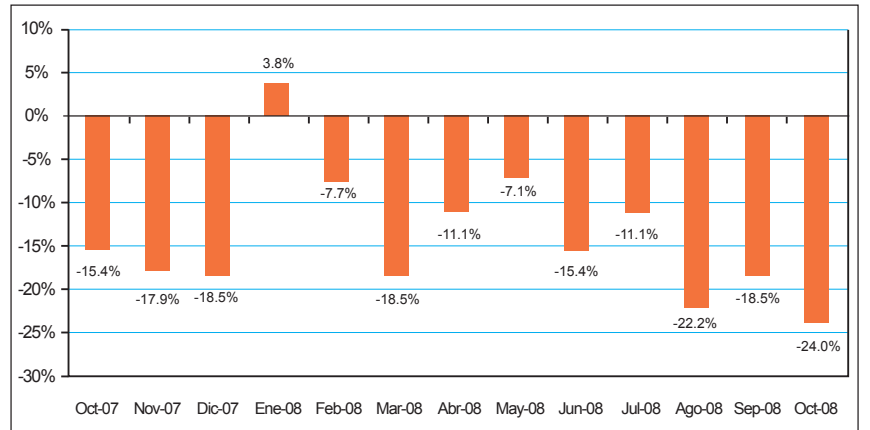

VI. Precios de insumos.

De acuerdo a las estimaciones de los empresarios encuestados, el precio de los insumos observaría una deflación de 0.2% y 0.4% en octubre y noviembre respectivamente.

Variación del Precio Promedio de Insumos

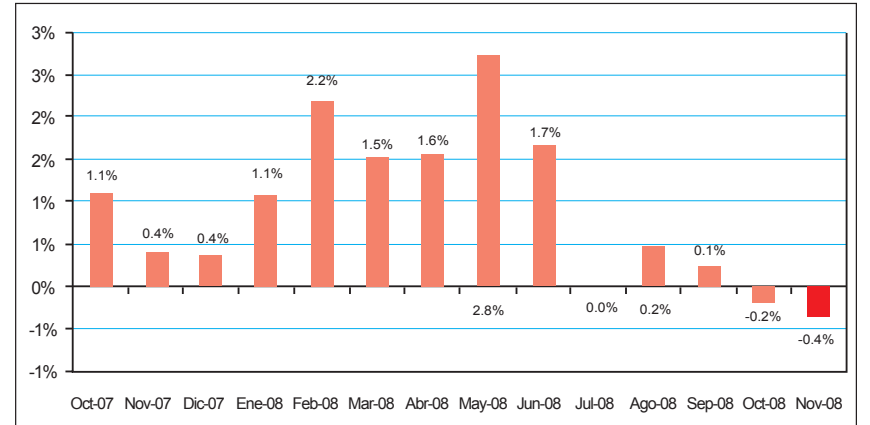

VII. Situación de los negocios⁹.

Esta última encuesta deja los mejores saldos de respuesta de esta variable en lo que va del año. En efecto, el 60% neto de los empresarios considera estar mejor que en el mes anterior y un 44% pronostica que va a estar mejor en noviembre respecto al mes de octubre.

Saldo de la Situación de Negocios

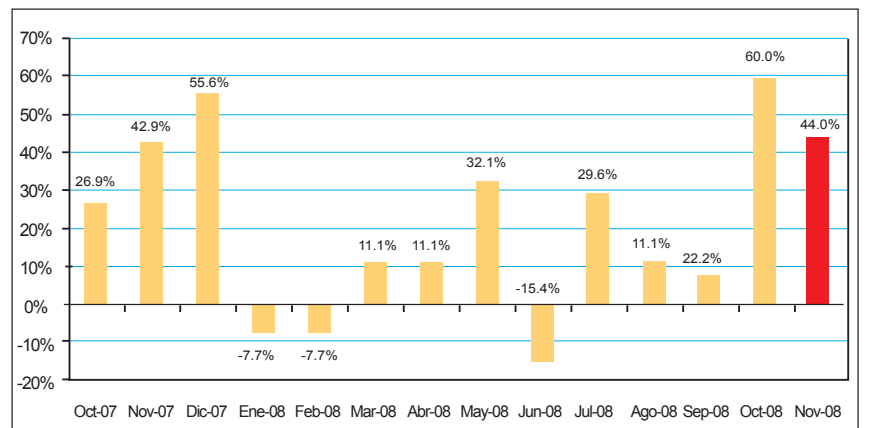

⁸Un valor negativo en esta variable significa que la cantidad de empresas que tienen inventarios por sobre lo normal para el mes de análisis, es mayor a la cantidad de empresas que tienen inventarios bajo lo normal para el mismo mes.

⁹La situación de negocios se presenta como un saldo de respuestas, es decir, el resultado de la resta entre los empresarios que consideran que el negocio en el mes de referencia es mejor que el mes anterior y los que consideran que el negocio en el mes de referencia es peor que el mes anterior.

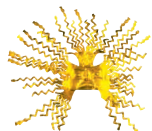

ESTUDIO MENSUAL DE OPINION EMPRESARIAL SECTOR SERVICIOS

Octubre 2008
Azuay

I. Índice de Confianza Empresarial Servicios¹⁰.

El sector servicios mostró este mes un prácticamente nulo avance en términos mensuales, el indicador se situó en 291.3 puntos, esto es apenas 2.2 puntos por encima del valor que exhibió en la medición anterior. A juicio de los empresarios entrevistados, este comportamiento se explica principalmente por los magros resultados observados en el mes de octubre, que por otro lado contrastan con las expectativas favorables que se tienen para el mes de noviembre. No obstante de ello, el indicador de confianza se mantiene 52.5 puntos por encima el valor alcanzado en igual período del año 2007.

ICE 291.3 ▲ 2.2

ICE_Servicios

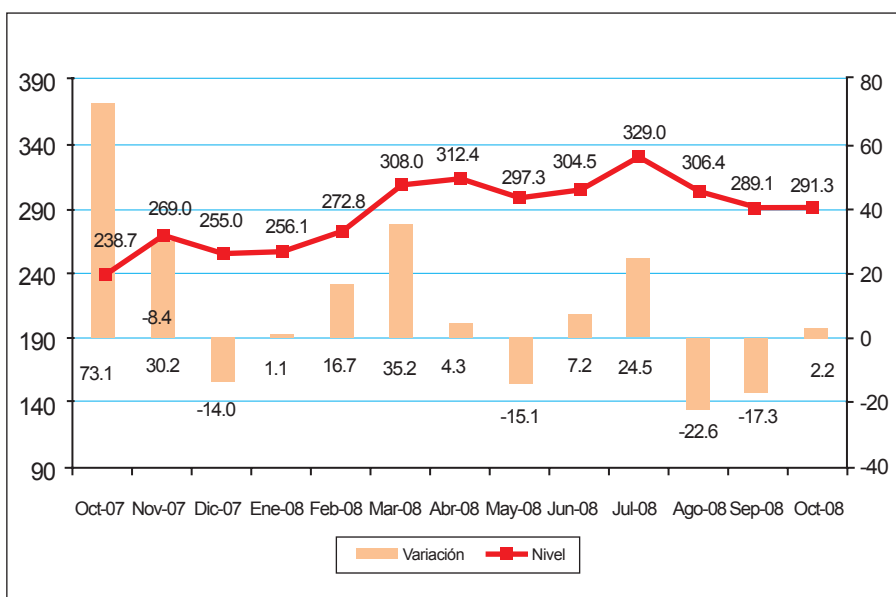

II. Valor de ventas.

El valor de las ventas del sector servicios decreció por tercer mes consecutivo, en esta oportunidad se señala una contracción de 2.6% con relación a septiembre. Sin embargo, esta tendencia se revertiría en el mes de noviembre, de acuerdo a las previsiones de los empresarios encuestados que apuntan a un importante crecimiento de 9.3%.

Variación del Valor de Ventas

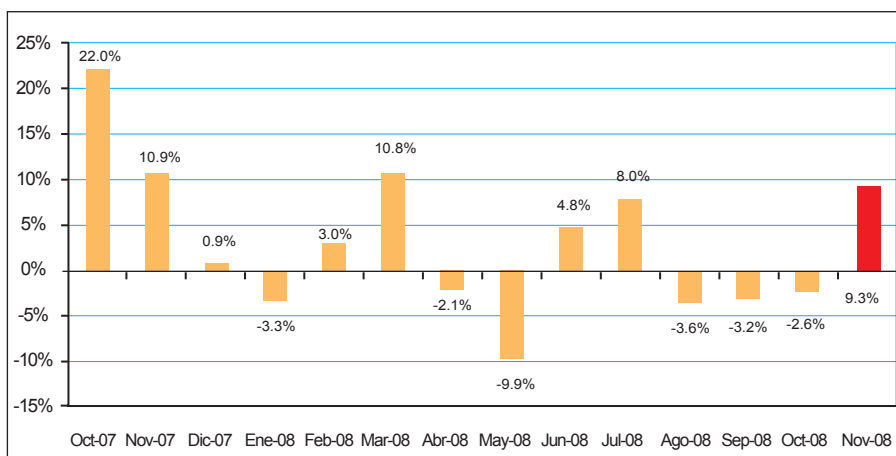

¹⁰Las variables usadas para el cálculo del Índice de Confianza Empresarial, ICE, del sector servicios son: la demanda laboral (en el mes de referencia y el siguiente), el valor de ventas totales (mes de referencia y siguiente) y la situación del negocio.

III. Empleo.

El empleo en el sector servicios permanecería estable tanto en octubre como en noviembre, tendencia que se mantiene constante desde el mes de junio, según las estimaciones de los empresarios encuestados.

Variación del Personal Ocupado

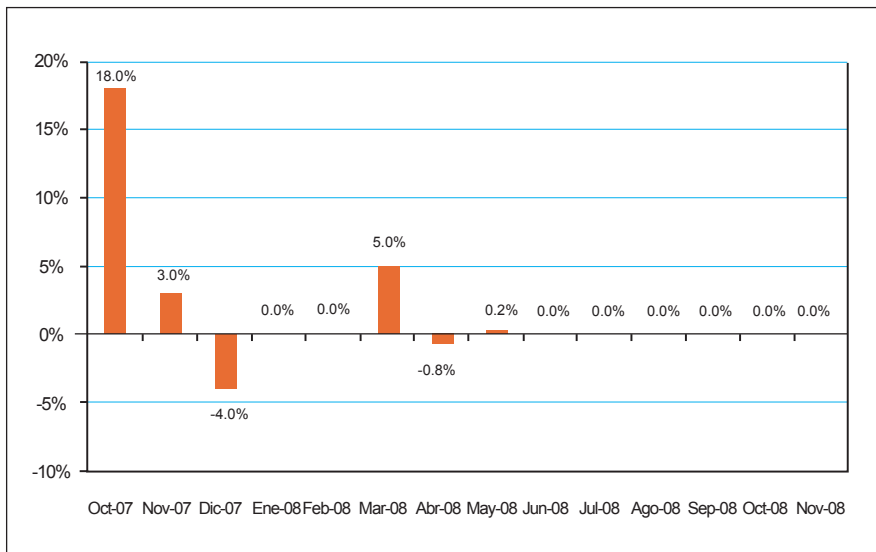

IV. Situación de los negocios¹¹.

La percepción sobre la situación de los negocios se mantiene pesimista al igual que los dos meses anteriores. En efecto, el saldo de respuesta de los empresarios que consideran estar peor que en el mes anterior alcanzó el 25%. Para el mes de noviembre, se observa un notable cambio de expectativas, en tanto el 75% neto de los empresarios se muestra optimista, y anticipa que estará mejor en noviembre con relación al mes de octubre.

Saldo de la Situación de Negocios

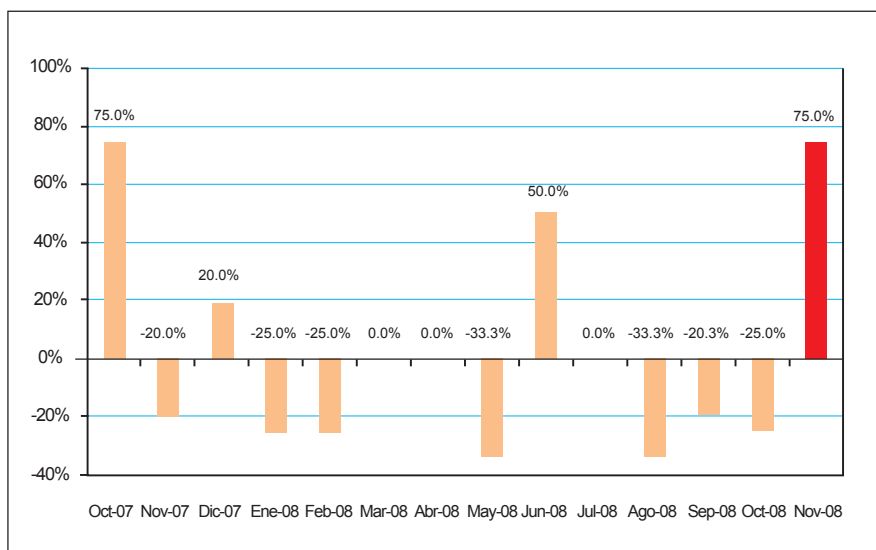

¹¹La situación de negocios se presenta como un saldo de respuestas, es decir, el resultado de la resta entre los empresarios que consideran que el negocio en el mes de referencia es mejor que el mes anterior y los que consideran que el negocio en el mes de referencia es peor que el mes anterior.