

**Banco Central
del Ecuador**

**Boletín Analítico de Gestión de la
Liquidez del Sistema Financiero
No. 254**

Mayo 2026

Banco Central del Ecuador

Boletín Analítico de Gestión de la Liquidez del Sistema Financiero No. 254

Mayo 2026

Gerencia de Estudios y Estadísticas Económicas

Subgerencia de Información Estadística

Equipo técnico de Gestión Monetaria y Financiera

María Cristina Sánchez

Fabián Cantuña

Paulina Granda Gutiérrez

Edición y corrección de estilo

Jonathan Tayupanta

© 2026 Banco Central del Ecuador

Todos los derechos reservados

www.bce.ec

Se permite la reproducción de este documento siempre que se cite la fuente.

CONTENIDO

1. Introducción	6
2. Fuentes y usos de la liquidez del BCE	8
3. Fuentes y usos de la liquidez de las OSD	12
4. Oferta monetaria (M1) y liquidez total (M2)	17
5. Exposición externa de la banca	19
6. Operaciones del mercado de crédito interbancario	21

Índice de tablas

Tabla 1. Fuentes y usos de la liquidez del panorama financiero	8
Tabla 2. Fuentes y usos de liquidez del BCE	9
Tabla 3. Reservas internacionales, movimientos mensuales.....	10
Tabla 4. Fuentes y usos de liquidez de las OSD	12

Índice de figuras

Figura 1. Cobertura de las estadísticas monetarias y financieras.....	6
Figura 2. Liquidez del panorama financiero	7
Figura 3. Reservas internacionales.....	9
Figura 4. Cobertura sistema de balances del BCE.....	11
Figura 5. Captaciones de empresas y hogares de las OSD.....	13
Figura 6. Captaciones de empresas y hogares de las OSD, tasa de variación anual	13
Figura 7. Cartera por vencer de empresas y hogares de las OSD	14
Figura 8. Cartera por vencer de empresas y hogares de las OSD, tasa de variación anual.....	14
Figura 9. Variación anual de la cartera por vencer de las OSD por segmento de crédito.....	15
Figura 10. Participación de la cartera por vencer de las OSD por segmento de crédito.....	15
Figura 11. Posición externa de las OSD	15
Figura 12. Relación activos externos sobre captaciones de las OSD	16
Figura 13. Componentes de los activos externos de las OSD	16
Figura 14. Financiamiento de las OSD al Gobierno central	17
Figura 15. Oferta monetaria y liquidez total	18
Figura 16. Tasa de variación anual de los agregados monetarios	18
Figura 17. Exposición de banca privada con el exterior	20
Figura 18. Tasas de interés de la Fed y del mercado interbancario.....	21
Figura 19. Montos anuales negociados y número de operaciones en el mercado interbancario	



1. Introducción

Las estadísticas monetarias y financieras resultan de la agregación y consolidación de la información financiera del Banco Central del Ecuador (BCE) y de aquella reportada por los distintos subsistemas que conforman el sistema financiero nacional (SFN), bajo la siguiente cobertura:

Figura 1. Cobertura de las estadísticas monetarias y financieras

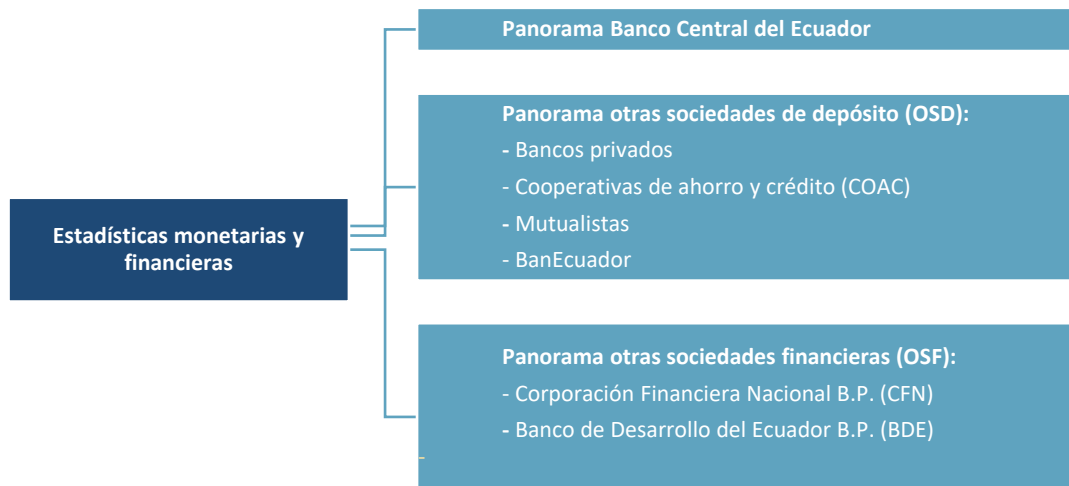

Nota: El BDE se incorporó a la cobertura de las otras sociedades financieras debido a una actualización de la sectorización efectuada a partir de septiembre de 2021.

Fuente: Banco Central del Ecuador

El panorama financiero¹, conformado por el BCE y las otras sociedades de depósito (OSD), registró movimientos en los niveles de liquidez por USD 2.236,4 millones en mayo de 2026. Este valor refleja una disminución en comparación con el mes anterior, cuando se registraron USD 2.578,8 millones (figura 2).

Los cambios en la liquidez en el período de análisis se atribuyen a las operaciones del sector público por USD 1.378,5 millones (61,6 %), del sector privado por USD 632,7 millones (28,3 %), del sector externo por USD 179,2 millones (8,0 %), y de otros sectores por USD 46,0 millones (2,1 %).

Las operaciones de las OSD contribuyeron con USD 857,1 millones, mientras que las del BCE lo hicieron con USD 1.469,7 millones. Es importante mencionar que, al consolidar el sistema financiero, existen flujos interbancarios entre las OSD y el BCE que se netean, como los depósitos

¹ El panorama financiero (sistema financiero) es un estado analítico de cuentas de activos y pasivos que muestra la actividad monetaria y crediticia del sistema financiero frente a los demás sectores de la economía interna y del resto del mundo. El sistema o panorama financiero resulta de la consolidación BCE y de OSD, conformadas por: bancos privados, sociedades financieras (en liquidación), mutualistas, cooperativas de ahorro y crédito y BanEcuador. Las cifras presentadas son provisionales; su reproceso se realizará conforme a la recepción de la información enviada por las entidades del sistema financiero.



para cubrir el requerimiento de encaje, los cuales constituyen un uso de la liquidez para las OSD y una fuente para el BCE.

Figura 2. Liquidez del panorama financiero

En millones de USD, enero 2023-mayo 2026

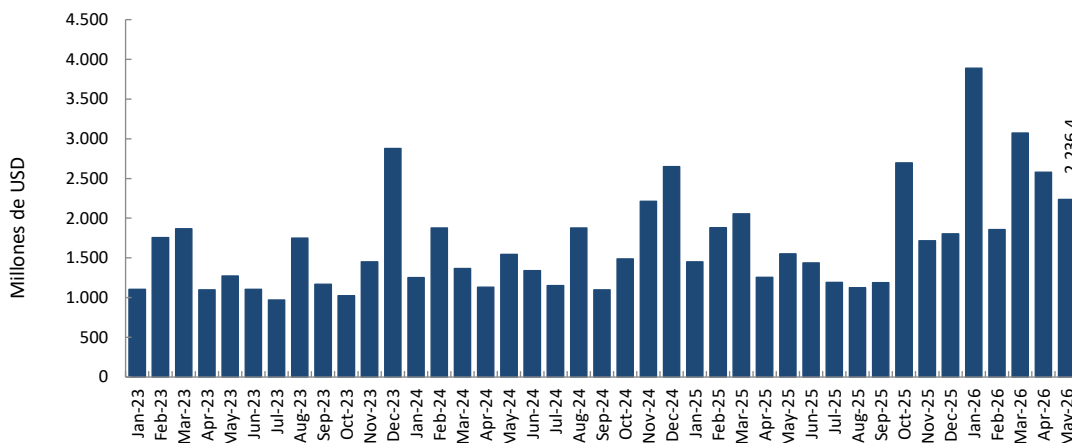

Fuente: Banco Central del Ecuador

Las fuentes de liquidez aumentan con los pasivos que el panorama financiero mantiene con los demás sectores de la economía interna y externa, así como con la redención de activos en poder de las entidades financieras (EFI).

Estas transacciones no implican necesariamente dinero en circulación en la economía, pero reflejan las actividades económicas entre los sectores institucionales.

En mayo de 2026, los principales movimientos de las fuentes de la liquidez del panorama financiero tuvieron su origen en los siguientes rubros (tabla 1):

- aumento de los depósitos del Gobierno central en el BCE por USD 1.139,1 millones;
- incremento de las captaciones del sector privado en las OSD por USD 547,4 millones, y
- mayores captaciones (empresas públicas y gobiernos locales) en el BCE por USD 239,4 millones.



Tabla 1. Fuentes y usos de la liquidez del panorama financiero

En millones de USD, al 31 de mayo de 2026

	May.26
FUENTES	2.236,4
Sector público	1.378,5
Mayores depósitos del Gobierno Central en el BCE	1.139,1
Incremento de las captaciones (empresas públicas y gobiernos locales) en el BCE	239,4
Sector privado	632,7
Aumento de captaciones del sector privado en OSD	547,4
Mayores depósitos de OSF en OSD	85,3
Sector externo	179,2
Disminución de los otros activos externos de las OSD	179,2
Otros Sectores	46,0
Activos netos no clasificados	46,0
USOS	2.236,4
Sector público	349,8
Menores depósitos de la Seguridad Social en el BCE	156,7
Incremento del crédito de las OSD al Gobierno Central	103,1
Reducción de depósitos de OSF en el BCE	90,0
Sector privado	649,4
Aumento del crédito de las OSD al sector privado	649,4
Sector externo	1.226,7
Mayores reservas internacionales	977,8
incremento de los otros activos externos del BCE	144,9
Disminución de los pasivos externos de las OSD	104,0
Otros Sectores	10,5
Otros conceptos	10,5

Fuente: Banco Central del Ecuador

Por el lado de los usos de la liquidez del panorama financiero, estos se destinaron principalmente a los siguientes rubros:

- incremento de las reservas internacionales por USD 977,8 millones;
- aumento del crédito de las OSD al sector privado por USD 649,4 millones, y
- menores depósitos de la seguridad social en el BCE por USD 156,7 millones.

2. Fuentes y usos de la liquidez del BCE

En el período de análisis, los principales factores que afectaron a las fuentes de liquidez del BCE fueron:

- aumento de los depósitos del Gobierno central por USD 1.139,1 millones, e
- incremento de los depósitos a la vista (empresas públicas y gobiernos locales) por USD 239,4 millones.



Tabla 2. Fuentes y usos de liquidez del BCE

En millones de USD, al 31 de mayo de 2026

	May.26
FUENTES	1.469,7
Depósitos Gobierno Central	1.139,1
Depósitos a la vista (empresas públicas y gobiernos locales)	239,4
Activos netos no clasificados	91,2
USOS	1.469,7
Reservas internacionales	977,8
Depósitos Fondos de la Seguridad Social	156,7
Otros activos externos	144,9
Depósitos OSF	90,0
Depósitos OSD	86,6
Otros conceptos	13,7

Fuente: Banco Central del Ecuador

Los principales usos de la liquidez del BCE fueron:

- incremento de las reservas internacionales por USD 977,8 millones;
- disminución de los depósitos de los Fondos de la Seguridad Social por USD 156,7 millones, y
- aumento de los otros activos externos por USD 144,9 millones.

Al 31 de mayo de 2026, las reservas internacionales (RI) se ubicaron en USD 12.491,2 millones, USD 977,8 millones más que el saldo de abril de 2026, que totalizó USD 11.513,4 millones (figura 3).

Figura 3. Reservas internacionales

En millones de USD, enero 2023-mayo 2026

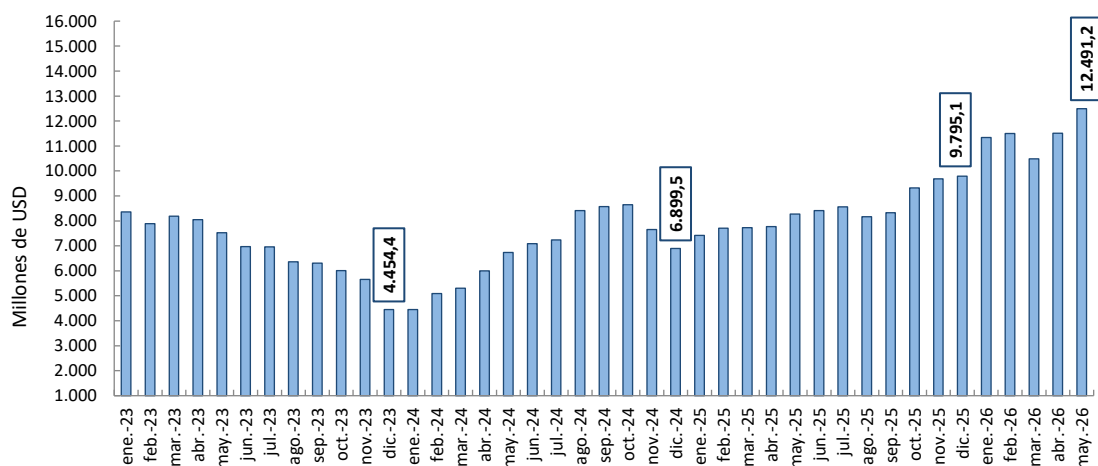

Fuente: Banco Central del Ecuador



Los rubros que afectan las RI corresponden a aquellos flujos de entradas y salidas de recursos desde y hacia el exterior a través del BCE, más los movimientos de depósitos y retiros de efectivo por parte de las entidades financieras al BCE².

Tabla 3. Reservas internacionales, movimientos mensuales
En millones de USD, al 31 de mayo de 2026

Saldo RI al 30 de abril de 2026	11.513,4
Saldo RI al 31 de mayo de 2026	12.491,2
Variación de Reservas Internacionales	977,8
Ingresos (a)	5.556,0
Giros del exterior sector privado	3.419,2
Desembolsos endeudamiento	1.114,0
Exportación de hidrocarburos	732,0
Depósitos en bóvedas BCE	229,0
Otros movimientos (1)	46,8
Transferencia de egresos a caja BCE	7,1
Remesas migrantes	4,1
Giros del exterior sector público	3,8
Egresos (b)	4.578,2
Giros al exterior sector privado	2.947,8
Servicio de la deuda	555,7
Importación de derivados	533,7
Transferencia de ingresos a caja BCE	166,0
Giros al exterior sector público	144,4
Fideicomisos COSEDE	129,4
Retiros de bóvedas BCE	121,4
Oro (2)	-20,2
Notas: Movimiento neto (a-b)	977,8

(1) Incluyen rubros que no están categorizados dentro de las otras variables que mueven las RI, como por ejemplo valoración de inversiones del BCE (*T-Bill* y *Fixbis*), ajustes por tipo de cambio de monedas que forman parte de las RI.

(2) El registro de la valoración del oro monetario con signo negativo dentro del rubro de egresos no corresponde a una salida efectiva de divisas. Por el contrario, refleja una revalorización del oro monetario como activo de las Reservas Internacionales, asociada al incremento de su precio en los mercados internacionales. En consecuencia, un mayor valor negativo en este rubro implica una contribución positiva al saldo de las reservas internacionales.

En mayo de 2026, el oro monetario registró un incremento por valoración de USD 20,2 millones, respecto de mayo de 2025, cuando el oro tuvo una valoración negativa de USD 20,7 millones. El precio de la onza troy de oro pasó de USD 4.522,10 a inicios de mayo de 2026 a USD 4.545,95 al cierre de dicho mes.

Fuente: Banco Central del Ecuador

Como se observa en la tabla 3, el incremento de las RI en mayo 2026 se debió, principalmente, al efecto neto entre los siguientes flujos. Por el lado de los ingresos, se registraron USD 3.419,2 millones de giros del exterior sector privado, USD 1.114,0 millones por desembolsos de deuda y USD 732,0 millones de exportación de hidrocarburos.

² Un mayor detalle se encuentra en el *Boletín de Reservas Internacionales*, disponible en: https://contenido.bce.fin.ec/documentos/informacioneconomica/MonetarioFinanciero/ix_ReservasInternacionales.html



Por su parte, los principales egresos correspondieron a USD 2.947,8 millones de giros al exterior sector privado, USD 555,7 millones de servicio de deuda y USD 533,7 millones de importación de derivados.

Además, en el mes de análisis, las reservas internacionales cubrieron el 100 % de los pasivos del primer y segundo sistema de balance del BCE³, generando un excedente para cubrir los pasivos del tercer sistema en un 74,8 %.

Figura 4. Cobertura sistema de balances del BCE
En millones de USD, enero 2023-mayo 2026

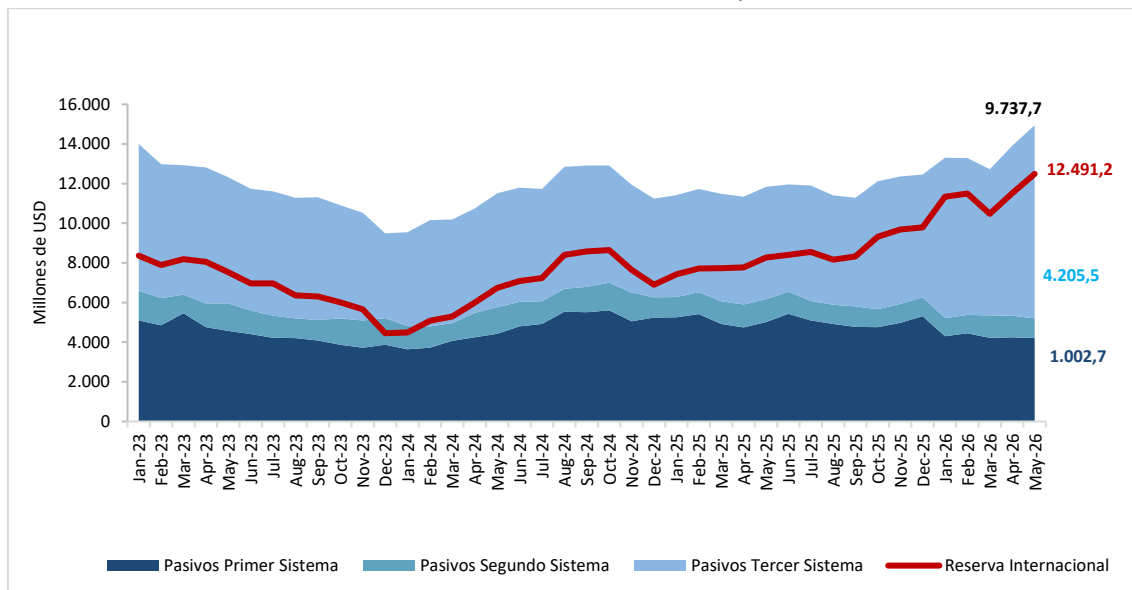

Fuente: Banco Central del Ecuador

³ **Primer sistema:** en el pasivo de este sistema se registran las especies monetarias nacionales acuñadas por el BCE que se encuentren en circulación; los títulos del BCE (TBC); cualquier otra obligación directa con el público, y los depósitos de las otras sociedades de depósito, que comprenden bancos privados, mutualistas, cooperativas de ahorro y crédito y bancos públicos con depósitos a la vista. Estos pasivos deben ser cubiertos en un 100 % con los activos de la reserva internacional.

Segundo sistema: en el pasivo de este sistema se registran los depósitos de otras entidades financieras, que incluyen la Corporación Financiera Nacional, el Banco del Instituto Ecuatoriano de Seguridad Social, otras entidades financieras del sector público e intermediarios financieros que no capten depósitos a la vista del público. Estos pasivos serán cubiertos con los activos de reserva remanentes, una vez cubierto el primer sistema, y deben ser equivalentes al 100 % de los pasivos en este sistema.

Tercer sistema: en el pasivo de este sistema se registran los depósitos del sector público no financiero (SPNF), de personas jurídicas particulares debidamente autorizadas en el BCE y las transferencias a través del sistema de pagos pendientes de liquidación, así como el endeudamiento externo propio del BCE. Estos pasivos deben ser cubiertos en un 100 % con los activos de las reservas internacionales.

Cuarto sistema: registra el resto de las cuentas del activo y del pasivo del BCE, incluyendo las cuentas del patrimonio y resultados. Una vez cubierto el tercer sistema, el remanente se adicionará a los activos que cubren este sistema.



3. Fuentes y usos de la liquidez de las OSD

En el período de análisis, las principales fuentes de liquidez de las OSD se originaron en los siguientes rubros (tabla 4):

- aumento de las captaciones del sector privado por USD 547,4 millones;
- disminución de los otros activos externos por USD 179,2 millones, y
- mayores depósitos de OSF por USD 85,3 millones.

Tabla 4. Fuentes y usos de liquidez de las OSD

En millones de USD, al 31 de mayo de 2026

FUENTES	May.26
Captaciones sector privado	547,4
Otros activos externos	179,2
Depósitos OSF	85,3
Activos netos no clasificados	33,6
Otros conceptos	11,5
USOS	857,1
Crédito al sector privado	650,0
Pasivos externos OSD	104,0
Crédito al Gobierno Central	103,1

Fuente: Banco Central del Ecuador

Un rubro importante en las fuentes de la liquidez de las OSD fue el incremento de las captaciones del sector privado por USD 547,4 millones, situación que aumentó el saldo total de los depósitos de empresas y hogares a USD 80.757,5 millones en mayo de 2026, en comparación con los USD 80.210,1 millones registrados en el mes anterior.

Por sector institucional, se observó que los depósitos de las empresas ascendieron a USD 17.071,1 millones, valor mensual superior en USD 525,6 millones en mayo de 2026, con una tasa de variación anual de 9,7 %. Los depósitos de los hogares totalizaron USD 63.686,4 millones, con un incremento mensual de USD 21,8 millones, y una tasa de variación anual de 11,6 % (figura 6).

Por tipo de instrumento financiero, en mayo de 2026 se registró una disminución mensual en los depósitos de ahorro (USD 125,3 millones); los depósitos a la vista⁴ aumentaron en USD 311,1 millones; así como los depósitos a plazo que se incrementaron en USD 380,8 millones, mientras que los otros depósitos⁵ fueron menores USD 19,2 millones.

⁴ Corresponden a los depósitos en cuenta corriente negociables a la vista que los sectores institucionales (sociedades públicas no financieras, gobiernos provinciales y locales, otras sociedades no financieras y otros sectores residentes) mantienen en el sistema financiero, y que son exigibles mediante cheque u otros mecanismos de pago y registro.

⁵ Se registran, entre otros rubros, el monto de depósitos de cuenta básica, operaciones de reporto, fondos de tarjetahabientes, depósitos de garantía, depósitos restringidos, otros depósitos.



Figura 5. Captaciones de empresas y hogares de las OSD

En millones de USD, mayo 2023-mayo 2026

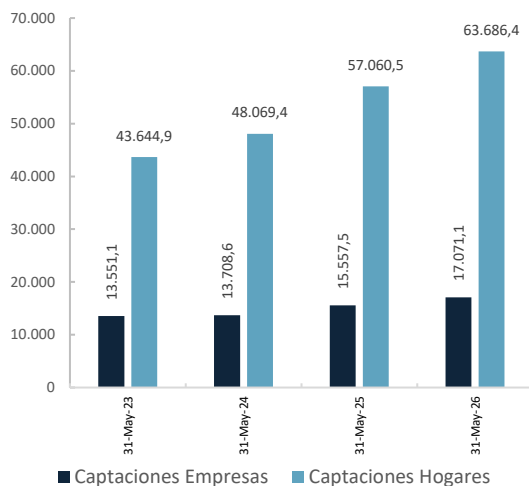

Fuente: Banco Central del Ecuador

Figura 6. Captaciones de empresas y hogares de las OSD, tasa de variación anual

En porcentaje, enero 2023-mayo 2026

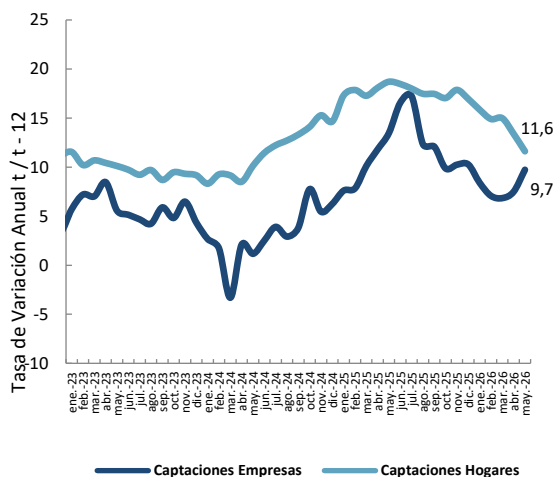

Un rubro importante en los usos de la liquidez fue el crédito otorgado al sector privado por las OSD, el cual presentó un aumento mensual de USD 650,0 millones. Este incremento se explicó, principalmente, por la expansión de la cartera por vencer en USD 526,4 millones y por el crecimiento de la cartera vencida en USD 80,8 millones. Adicionalmente, las otras formas de financiamiento fueron de USD 42,8 millones⁶.

Por sector institucional, el saldo de la cartera por vencer de las empresas alcanzó USD 27.879,0 millones, con un incremento mensual de USD 279,6 millones y una tasa de variación anual de 16,9%. Por su parte, la cartera por vencer de los hogares se situó en USD 44.082,0 millones, con un aumento mensual de USD 246,8 millones y un crecimiento anual de 8,1% (figura 8).

Respecto a la cartera vencida, el saldo correspondiente a las empresas aumentó en USD 16,4 millones, así como el de los hogares, que fue mayor en USD 64,3 millones frente al mes anterior. En mayo de 2026, el saldo total de la cartera por vencer (empresas y hogares) alcanzó USD 71.960,9 millones, mientras que la cartera vencida (empresas y hogares) se ubicó en USD 3.605,6 millones.

⁶ Las otras formas de financiamiento están compuestas por títulos valores y otros activos.



Figura 7. Cartera por vencer de empresas y hogares de las OSD

En millones de USD, mayo 2023-mayo 2026



Figura 8. Cartera por vencer de empresas y hogares de las OSD, tasa de variación anual

En porcentaje, enero 2023-mayo 2026

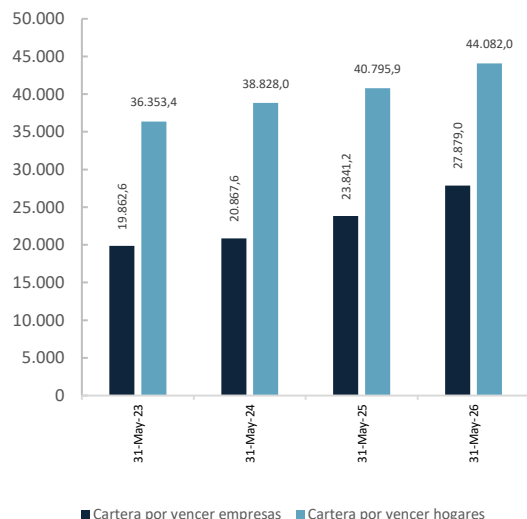
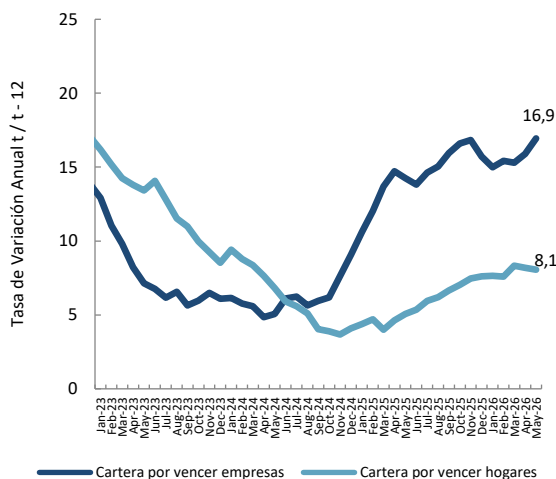

Fuente: Banco Central del Ecuador

En lo referente a la información de los distintos segmentos de la cartera por vencer del crédito al sector privado (figura 9 y figura 10), el segmento de consumo alcanzó un monto de USD 30.004,5 millones, con una participación de 41,7 % y una tasa de variación anual de 9,5 %. El saldo del crédito productivo fue de USD 26.374,3 millones, equivalente al 36,7 % del total de la cartera por vencer, con una tasa de variación anual de 16,1 %.

La cartera de microcrédito sumó USD 10.990,2 millones con una variación anual de 8,5 % y una participación de 15,3 %. El crédito de vivienda representó el 6,2 % del total, con un saldo de USD 4.448,6 millones y una tasa de crecimiento anual de 5,9 %. En contraste, el segmento de crédito educativo presentó una disminución anual de 21,3 %, con un saldo de USD 143,3 millones, equivalente al 0,2 % de la cartera.



Figura 9. Variación anual de la cartera por vencer de las OSD por segmento de crédito
En porcentaje, enero 2023-mayo 2026

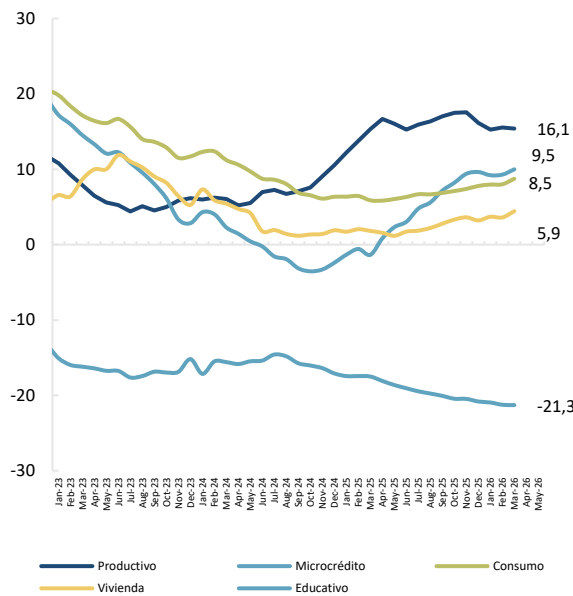

Fuente: Banco Central del Ecuador

Figura 10. Participación de la cartera por vencer de las OSD por segmento de crédito
En porcentaje, mayo 2023-mayo 2026

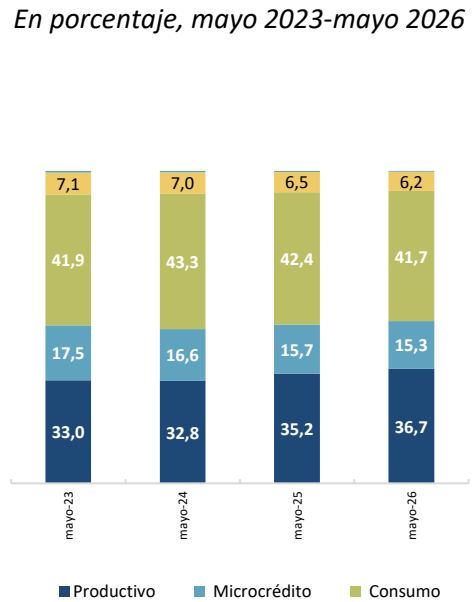

Por otro lado, en mayo de 2026, uno de los rubros de las fuentes de liquidez de las OSD que presentó una disminución respecto a abril de 2026 fue el de los activos externos, los cuales fueron menores en USD 179,2 millones, alcanzando un saldo de USD 16.014,4 millones; al igual que los pasivos externos, que se redujeron en USD 104,0 millones, totalizando un saldo de USD 4.200,9 millones (figura 11).

Figura 11. Posición externa de las OSD
En millones de USD, enero 2023-mayo 2026

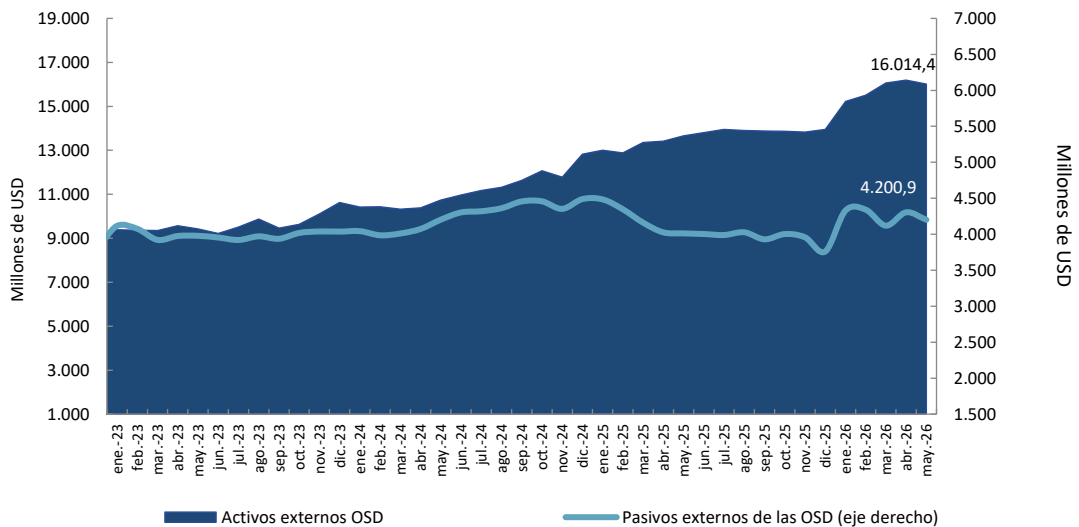

Fuente: Banco Central del Ecuador



La relación entre los activos externos de las OSD y el total de depósitos incluidos en la definición de dinero⁷ representó, en mayo de 2026, el 19,8 % (figura 12).

Figura 12. Relación activos externos sobre captaciones de las OSD
En porcentaje, enero 2023-mayo 2026

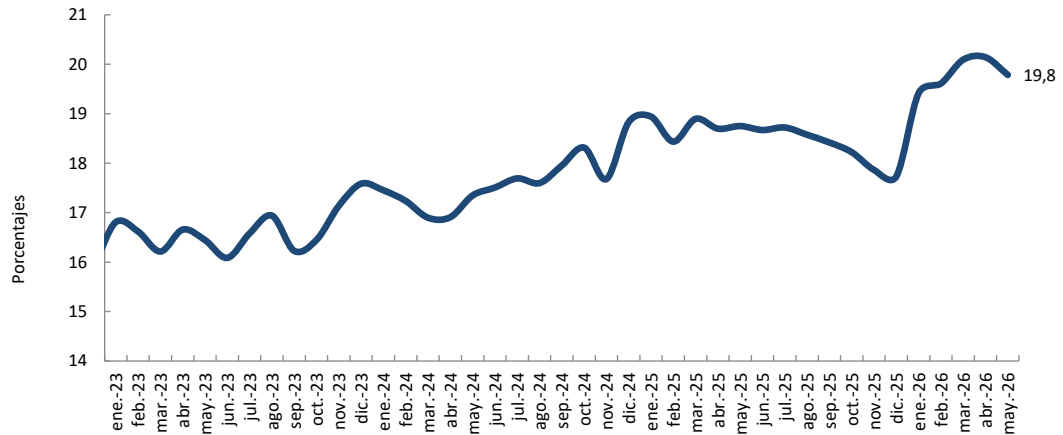

Fuente: Banco Central del Ecuador

De su lado, al analizar los componentes de los activos externos de las OSD, se observó un menor nivel de tenencias de efectivo por USD 20,7 millones; un incremento de los depósitos en bancos y entidades financieras del exterior de USD 128,8 millones, y una disminución de títulos valores y acciones de capital por USD 287,4 millones (figura 13).

Figura 13. Componentes de los activos externos de las OSD
En millones de USD, enero 2023-mayo 2026

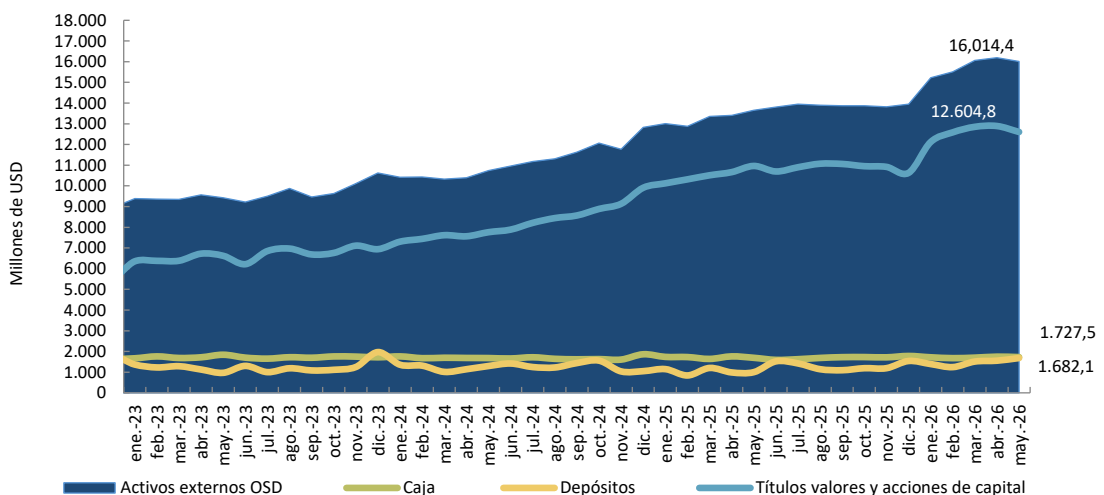

Fuente: Banco Central del Ecuador

⁷ Los depósitos incluidos en la definición de dinero corresponden a aquellos provenientes de los sectores que influyen directamente en los principales agregados de dinero y de crédito, como son los sectores de las empresas y los hogares, entre otros.



En cuanto al financiamiento al Gobierno central por parte de OSD, a través de títulos, registró un incremento mensual de USD 86,4 millones. Como resultado, el saldo de este rubro a fines de mayo de 2026 fue de USD 4.213,7 millones (figura 14).

Figura 14. Financiamiento de las OSD al Gobierno central

En millones de USD, enero 2023-mayo 2026

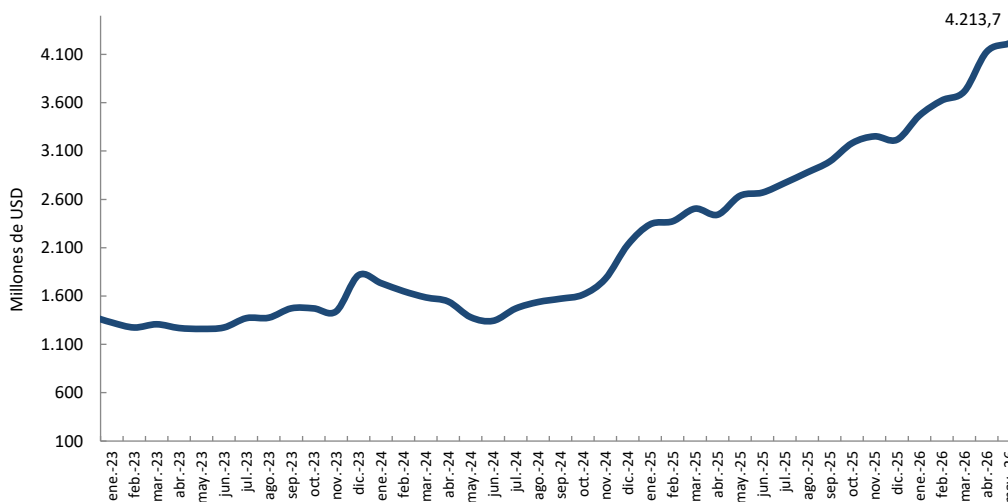

Fuente: Banco Central del Ecuador

4. Oferta monetaria (M1) y liquidez total (M2)⁸

En mayo de 2026, el saldo de la liquidez total fue de USD 102.517,0 millones, mientras que la oferta monetaria alcanzó los USD 34.319,5 millones y las especies monetarias en circulación fueron de USD 21.450,4 millones (figura 15).

⁸ La oferta monetaria se define como la cantidad de dinero a disposición inmediata de los agentes para realizar transacciones. Contablemente, el dinero en sentido estricto es la suma de las especies monetarias en circulación y los depósitos en cuenta corriente.

Por otro lado, la liquidez total o dinero en sentido amplio incluye la oferta monetaria y el cuasidinero. Se entiende como cuasidinero a las captaciones de las OSD, que, sin ser de liquidez inmediata, suponen una "segunda línea" de medios de pago a disposición del público. La metodología completa del cálculo y la serie 2000.1-2007.12 de las especies monetarias en circulación constan en la *Revista Cuestiones Económicas* del BCE, vol. 23. nro. 2, 2007: <http://repositorio.bce.ec/handle/32000/2929>.



Figura 15. Oferta monetaria y liquidez total
En millones de USD, enero 2023-mayo 2026

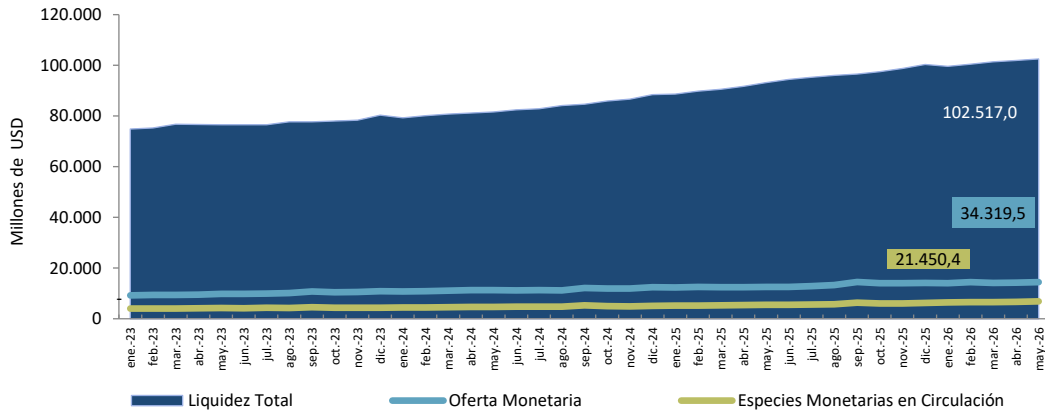

Fuente: Banco Central del Ecuador

Figura 16. Tasa de variación anual de los agregados monetarios
En porcentaje, enero 2023-mayo 2026

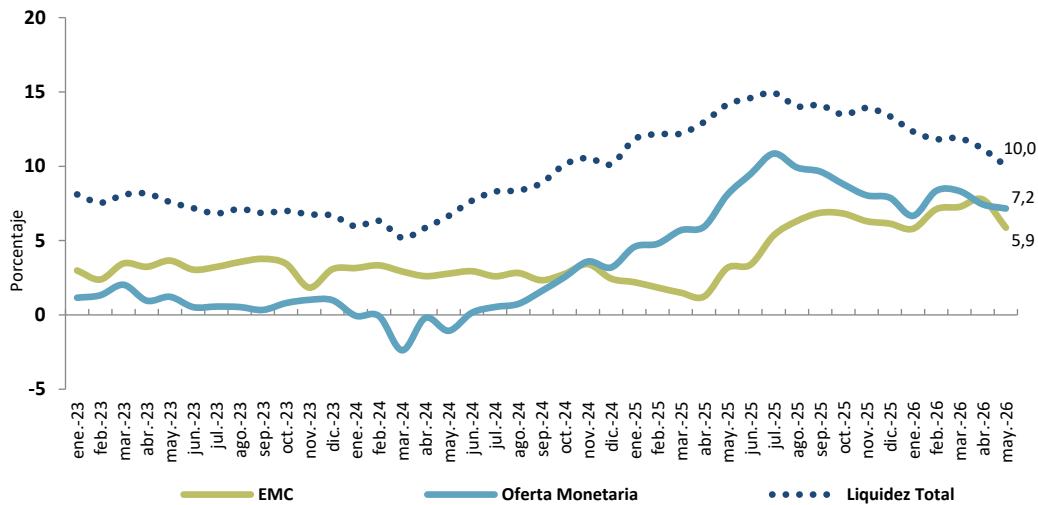

Fuente: Banco Central del Ecuador



5. Exposición externa de la banca⁹

Además de los depósitos, otra fuente importante de apalancamiento de la banca privada corresponde a los recursos provenientes del exterior, los cuales se miden a través del saldo de la exposición de la banca con el exterior¹⁰.

En el mes de estudio, la exposición de la banca privada con el exterior registró un saldo de USD 5.368,7 millones, lo que representa un crecimiento anual de 10,3 %. Este comportamiento obedeció a un incremento en las cartas de crédito (13,8 %), en las aceptaciones bancarias (239,0 %) y en las líneas de crédito y emisión de obligaciones (8,0 %). Estos niveles de exposición representaron el 5,6 % del total de pasivos y contingentes del sistema bancario privado. Cabe destacar que el 69,9 % de la exposición total del sistema bancario con el exterior corresponde a los cuatro bancos con mayor capital y reservas (Pichincha, Guayaquil, Produbanco y Pacífico).

La exposición de las entidades bancarias con el exterior se relaciona con el financiamiento de las operaciones de comercio exterior, líneas especiales de crédito y obligaciones emitidas. En mayo de 2026, esta exposición representó el 9,8 % del total de depósitos (USD 54.790,3 millones) y el 37,8 % de los activos externos (USD 14.186,8 millones) de las entidades bancarias.

En el período de análisis, la mayor parte de la exposición externa se registró en líneas de crédito externas y emisión de obligaciones (73,7 %), en tanto que el valor restante correspondió a cartas de crédito (25,1 %) y aceptaciones bancarias (1,2 %) ¹¹ (figura 17).

⁹ En la información de balances mensuales del sistema bancario, las cuentas contables de pasivos y contingentes externos representan a las aceptaciones bancarias (24), líneas de crédito y obligaciones emitidas (2601 + 2603 + 2605 + 2607 + 2690 + 270205) y cartas de crédito (6403), las cuales constituyen la exposición total de financiamiento con el exterior de la banca activa.

¹⁰ La exposición externa de la banca se mide a través de tres instrumentos financieros comerciales: (i) líneas de crédito externas y obligaciones emitidas; (ii) cartas de crédito, y (iii) aceptaciones bancarias del exterior. Además, esta posición externa difiere de la información del movimiento de deuda externa privada, que corresponde a los préstamos otorgados al sector privado ecuatoriano (incluye tanto al sector bancario como no bancario).

¹¹ Las aceptaciones bancarias se originan en transacciones de importación y exportación de bienes o en la compra y venta de bienes en el país. Se consideran aceptaciones bancarias las cartas de crédito de importación o exportación en las que la entidad asume la responsabilidad de pago una vez cumplidos los requisitos, así como los documentos (letras de cambio) aceptados por la entidad, a solicitud del cliente, para efectuar el pago a un beneficiario por compras y ventas de bienes en el país.



Figura 17. Exposición de banca privada con el exterior

En millones de USD, mayo 2023-mayo 2026

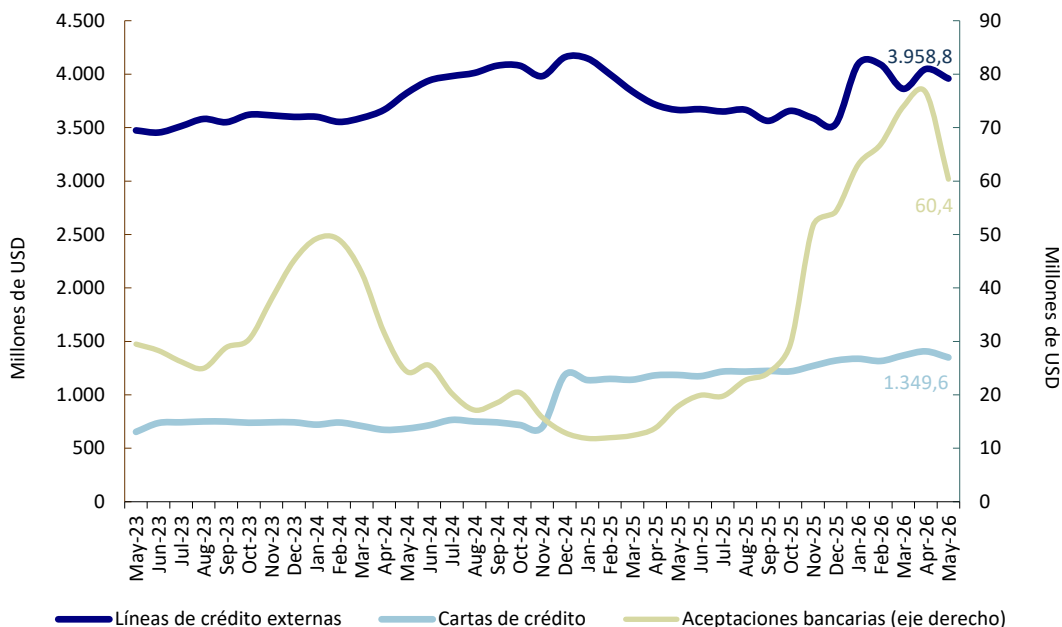

Fuente: Banco Central del Ecuador

De acuerdo con los balances de las entidades bancarias, los bancos que más utilizaron las cartas de crédito comerciales¹² en mayo de 2026 fueron: Pichincha (33,3 %), Pacífico (21,0 %), Internacional (14,7 %), Bolivariano (11,9 %), Guayaquil (10,5 %) y Produbanco (7,0 %).

El 32,0 % de las líneas de crédito externas de las entidades bancarias tuvieron un plazo de hasta un año, mientras que el 68,0 % presentaron un plazo mayor a un año. La tasa de interés promedio ponderada de las líneas de crédito externas fue de 7,3 % anual, la misma que fluctuó entre 5,3 % y 8,7 %.

Las principales entidades bancarias deudoras de la banca internacional son: Guayaquil (24,0 %), Pacífico (23,7 %), Produbanco (11,6 %), Pichincha (11,1 %), Bolivariano (10,3 %), Solidario (5,7 %) e Internacional (4,0 %). Su alta participación en el total de líneas de crédito con el exterior, incidió en la determinación de la tasa de interés promedio con la que el sistema financiero ecuatoriano se financia en el mercado internacional.

¹² De acuerdo con el Catálogo de Cuentas de la Superintendencia de Bancos del Ecuador, se registra el valor total de las cartas de crédito emitidas a favor de beneficiarios del exterior (incluido el margen máximo de tolerancia), a petición y de conformidad con las instrucciones del cliente, mediante las cuales la entidad se compromete a pagar directamente o por intermedio de un banco corresponsal hasta una suma determinada de dinero, o a pagar, aceptar o negociar letras de cambio giradas por el beneficiario, contra la presentación de los documentos estipulados y de conformidad con los términos y condiciones establecidos. Asimismo, se registra el valor de las cartas de crédito en las cuales, a pedido del ordenante, se hubiere añadido el compromiso de pago.



Asimismo, se registraron líneas de crédito del exterior no utilizadas¹³, que ascendieron de USD 944,6 millones en mayo de 2025 a USD 1.005,7 millones en mayo de 2026.

6. Operaciones del mercado de crédito interbancario

Entre las entidades del sistema financiero existen operaciones que, en el panorama bancario, se registran como flujos interbancarios y reflejan el manejo de la liquidez entre dichas entidades.

En el mes de análisis, en el mercado interbancario que opera a través del BCE no se presentaron negociaciones. La tasa de la Fed fue de 3,75 % (figura 18).

Figura 18. Tasas de interés de la Fed y del mercado interbancario

En porcentaje, mayo 2023-mayo 2026

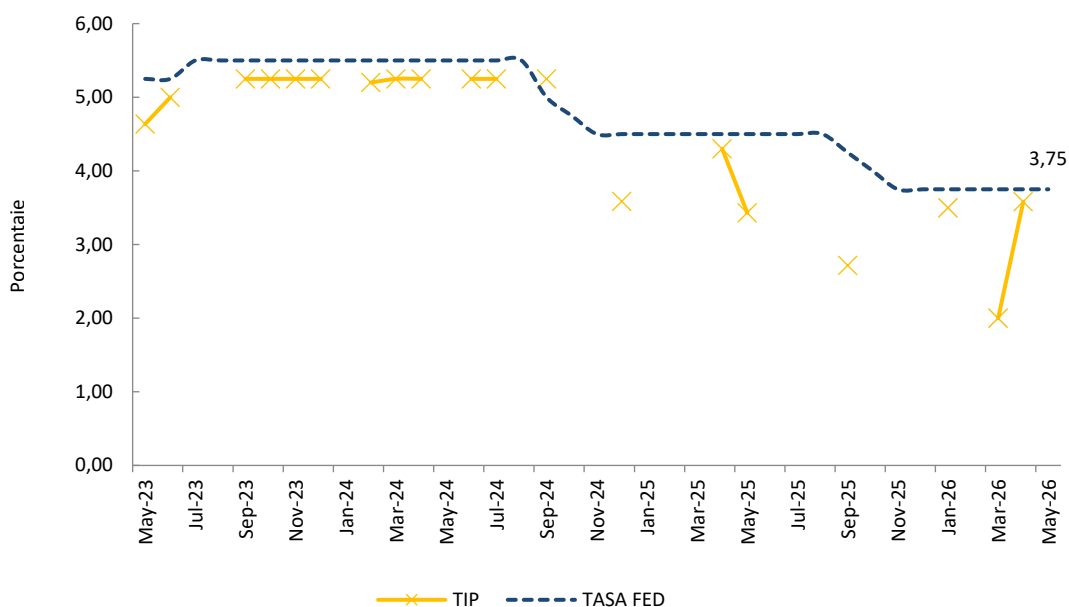

Fuente: Banco Central del Ecuador

Entre enero y mayo de 2026, el monto total negociado por operaciones interbancarias se situó en los USD 77,0 millones, distribuido en cinco transacciones (figura 19).

¹³ Las líneas de crédito externas no utilizadas se registran en la cuenta 710410 de los balances de la banca.



Figura 19. Montos anuales negociados y número de operaciones en el mercado interbancario

En millones de USD y número de operaciones, 2023-2026

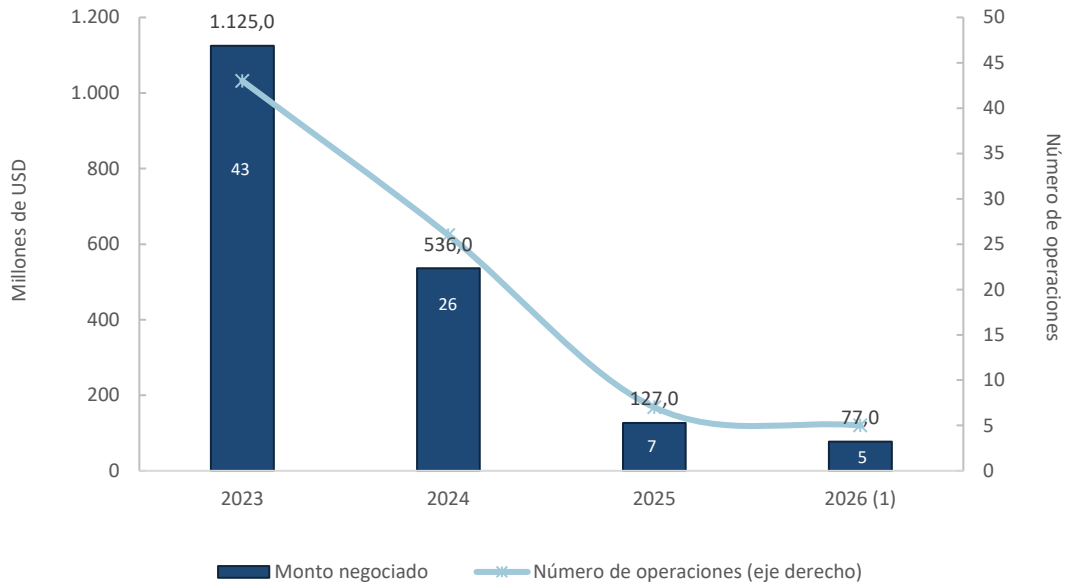

Nota: ⁽¹⁾ Corresponde a enero-mayo 2026.

Fuente: Banco Central del Ecuador