

Sector Monetario y Financiero

Sector Externo

INDICADORES MONETARIOS

Tasas de interés: Sector Financiero Público, Privado y de la Economía Popular y Solidaria (Segmento 1 y Mutualistas) (1) (2)	Agosto 2021	Septiembre 2021
Activa referencial productivo corporativo	7.87%	7.57%
Activa referencial productivo empresarial	9.55%	9.26%
Activa referencial productivo PYMES	11.08%	10.72%
Activa referencial consumo prioritario	16.40%	16.29%
Activa referencial educativo	9.16%	8.96%
Activa referencial educativo social	6.02%	6.03%
Activa referencial inmobiliario	9.79%	9.80%
Activa referencial vivienda de interés público	4.98%	4.96%
Activa referencial vivienda de interés social	4.96%	4.98%
Activa referencial micro acumulada ampliada	20.41%	20.53%
Activa referencial micro acumulada simple	20.88%	20.85%
Activa referencial micro minorista	20.09%	20.22%
Activa referencial inversión pública	8.30%	8.30%
Sistema Financiero (millones USD)	Julio 2021	Agosto 2021
Captaciones de Otras Sociedades de Depósito OSD	47,720.78	48,283.10
Cartera por vencer y vencida de OSD	45,140.62	45,931.17
Cartera por vencer OSD	43,447.15	44,243.03
Cartera vencida OSD	1,693.48	1,688.14
	Julio 2021	Agosto 2021
Reservas Internacionales (3) (millones USD)	5,405.29	5,872.35
Índices Bursátiles (4)	Julio 2021	Agosto 2021
ECU-INDEX GLOBAL (Quito)	1,301.17	1,272.38
IPECU -BVG (Guayaquil)	255.83	247.05

Sector Real

PRODUCTO INTERNO BRUTO PIB (5)	2019 (p.)	2020 (prel.)
Tasa de variación anual (USD 2007)	0.01%	-7.8%
PIB (millones de USD de 2007)	71,879	66,308
PIB per cápita (USD de 2007)	4,163	3,787
PIB (millones de USD corrientes)	108,108	98,808
PIB per cápita (USD corrientes)	6,261	5,643
Tasa de variación PIB Trimestral (CVE) (t/t-1)	2020.IV	2021.I
PIB TOTAL, a precios constantes, Base 2007 (6)	0.6%	0.7%
Agricultura, ganadería, caza, silvicultura y pesca	0.5%	2.4%
Explotación de minas y canteras	-0.2%	-2.6%
Industria manufacturera, incluye refinación petróleo	0.6%	2.9%
Construcción	-0.4%	-1.4%
Comercio al por mayor y menor	1.8%	4.7%
Administración pública	1.9%	-3.9%
Resto de Servicios (7)	0.5%	0.4%

PRECIOS Y SALARIOS

Inflación	Julio 2021	Agosto 2021
Anual	0.45%	0.89%
Mensual	0.53%	0.12%
Acumulada	1.16%	1.28%
Índice de Precios al Consumidor IPC (8)	105.45	105.57
Salarios (USD)	Julio 2021	Agosto 2021
Salario nominal promedio	466.63	466.63
Salario unificado nominal	400.00	400.00
Salario real (9)	442.53	442.02

MERCADO LABORAL

Tasa de Empleo Adecuado/Pleno (10)	Junio 2021	Julio 2021
Nacional	31.25%	31.79%
Urbano	38.14%	38.55%
Rural	17.62%	18.43%
Acumulado trimestral Enero-Marzo 2021		
Quito	48.86%	
Guayaquil	44.55%	
Cuenca	51.86%	
Machala	44.33%	
Ambato	38.50%	
Tasa de Desempleo (10)	Junio 2021	Julio 2021
Nacional	5.12%	5.15%
Urbano	6.77%	6.40%
Rural	1.87%	2.70%
Acumulado trimestral Enero-Marzo 2021		
Quito	13.45%	
Guayaquil	3.76%	
Cuenca	8.19%	
Machala	10.03%	
Ambato	6.41%	

COMERCIO EXTERIOR

	Junio 2021	Julio 2021
Exportaciones (millones USD FOB)		
Total exportaciones mensuales	2,272.93	2,219.53
Total exportaciones acumuladas	12,373.15	14,592.68
Exportaciones acumuladas petroleras	4,284.36	5,059.42
Exportaciones acumuladas no petroleras	8,088.80	9,533.26
Importaciones (millones USD FOB)		
Total importaciones mensuales	1,942.88	2,197.31
Total importaciones acumuladas (11)	10,577.14	12,774.45
Importaciones acumuladas materias primas	3,969.45	4,789.81
Importaciones acumuladas bienes de consumo	2,284.40	2,745.00
Importaciones acumuladas bienes de capital	2,319.92	2,763.42
Importaciones acumuladas combustibles y lubricantes	1,953.97	2,415.15
Importaciones acumuladas bienes diversos	49.40	61.07
Balanza comercial petrolera mensual (millones USD FOB)	479.02	314.20
Balanza comercial no petrolera mensual (millones USD FOB)	-148.97	-292.02
Balanza comercial acumulada (millones USD FOB) (12)	1,796.01	1,818.22

Exportaciones acumuladas (millones USD FOB)

Primarios acumulados	9,841.79	11,544.57
Petróleo crudo	3,745.76	4,374.83
Banano y plátano	1,803.90	2,062.40
Camarón	2,222.08	2,719.35
Flores naturales	490.76	556.34
Cacao	311.83	361.72
Otros primarios	1,267.47	1,469.94
Industrializados acumulados	2,531.36	3,048.11
Derivados de petróleo	538.59	684.59
Otros productos del mar elaborados	671.51	794.47
Manufacturas de metales	261.16	307.13
Químicos y fármacos	72.86	87.15
Manufacturas de textiles	42.03	51.16
Café elaborado	26.32	31.83
Otros industrializados	918.88	1,091.77

Petróleo (13)

	Junio 2021	Julio 2021
Precio promedio mensual WTI (USD / barril)	71.38	72.58
Precio promedio del valor unitario (USD / barril) (14)	67.03	66.73
Exportaciones mensuales (miles de barriles)	10,563.00	9,426.00
Exportaciones acumuladas (miles de barriles)	64,575.00	74,001.00
Variación (t/t-12) exportaciones acumuladas (barriles) (15)	4.56%	1.52%
Variación (t/t - 12) exportaciones mensuales (barriles) (16)	-15.51%	-15.35%

Cotización del Dólar

	Julio 2021	Agosto 2021
Colombia (Peso) (17)	3,852.08	3,767.90
Perú (Nuevo Sol) (17)	4.05	4.09
Euro (17)	0.84	0.85
Índice de Tipo de Cambio Efectivo Real (base 2014=100)	93.65	93.44

Sector Finanzas Públicas

(Base caja acumulados, millones USD) (18)	Junio 2021	Julio 2021
Egresos totales del presupuesto del gobierno central acumulado (millones USD)	8,273.63	9,767.50
Ingresos del presupuesto del gobierno central acumulado (millones USD)		
Ingresos totales acumulados (millones USD)	8,677.20	10,083.74
Ingresos petroleros acumulados (millones USD)	661.08	833.78
Ingresos no petroleros acumulados (millones USD)	8,016.11	9,249.95
Impuesto a las importaciones	566.70	672.64
Impuesto a la renta	2,028.80	2,294.40
Impuesto al valor agregado (IVA)	2,546.83	2,983.78
Impuesto a los consumos especiales (ICE)	386.49	464.46
Otros ingresos	2,487.30	2,834.68
Deuda pública Total (millones USD) (19) (20)	62,859.69	63,092.39
Deuda pública interna	17,748.05	18,047.36
Deuda pública externa	45,111.64	45,045.03

El presente documento se basa en la Información Estadística Mensual del BCE No. 2034, además de otras fuentes oficiales que se citan. (1) Conforme Resolución 603-2020-F de 22 de septiembre de 2020, la Junta de Política y Regulación Monetaria y Financiera (JPRMF) modifica los segmentos de la cartera de créditos del Sistema Financiero Nacional (SFN). (2) La JPRMF mediante Resolución No.043-2015-F, de 5 de marzo de 2015 y Resolución No.059-2015-F, de 16 de abril de 2015 expidió las Normas que regulan la segmentación de la cartera de crédito de las entidades del SFN. En concordancia a la Resolución No. 437-2018-F, de 26 de enero de 2018 de la JPRMF, se modifica las tasas de interés activas efectiva máximas para los segmentos del Microcrédito. (3) De conformidad al Art. 157 del Código Orgánico Monetario y Financiero (Registro Oficial N° 332 - E de sept. de 2019), la Reserva Internacional de Libre Disponibilidad, pasa a denominarse Reservas Internacionales (RI). (4) Fuente: Bolsas de Valores de Quito y Guayaquil. (5) p. (provisional) prel. (preliminar por sumatoria de trimestres). A partir de la Publicación No.24 de Cuentas Nacionales, los cálculos incorporan los resultados del Cambio de Año Base (CAB) 2007. https://contenido.bce.fin.ec/documentos/PublicacionesNotas/Catalogo/CuentasNacionales/Auales/IndiceCtasNac.htm. (6) A partir del Boletín No. 80 de Cuentas Nacionales Trimestrales, los cálculos toman como año de referencia el 2007. Mayor información en: https://contenido.bce.fin.ec/home/estadisticas/centristrimestral/CNTTrimestral.jsp. (7) Incluye Suministro de electricidad y agua; Alojamiento y servicios de comida; Transporte; Correo y comunicaciones; Actividades de servicios financieros; Actividades profesionales, técnicas y administrativas; Enseñanza y servicios sociales y de salud; Actividades inmobiliarias y entretenimiento; recreación, otras actividades de servicios; y Hogares privados con servicio doméstico. (8) El Índice de Precios al Consumidor IPC corresponde a la base 2014=100. Fuente: Instituto Nacional de Estadística y Censos INEC. (9) Salario mínimo legal promedio deflactado en función del IPC mensual. (10) Desde 2020 hasta mayo de 2021 se implementó en la ENEMDU cambios metodológicos asociados al tamaño y distribución de la muestra, nivel de representatividad de los estimadores y construcción de factores de ponderación, afectando la comparabilidad histórica de las estadísticas oficiales. Ante esta problemática, el INEC decidió mantener el esquema tradicional de diseño muestral, estandarizando el cálculo de factores de ponderación a nivel de la Unidad Primaria de Muestreo y recalculando los indicadores desde septiembre 2020 hasta mayo 2021 con el fin de mantener la comparabilidad de las cifras. Mayor información en la nota técnica disponible en: https://bit.ly/3hQMjRE. A partir de 2021 el INEC publica indicadores mensuales de mercado laboral a nivel nacional, urbano y rural; y a través de la ENEMDU acumulada trimestral, publica también resultados representativos para 5 ciudades. Mayor detalle en: https://www.ecuadorencifras.gov.ec/trabajo/. (11) El valor total de importaciones reportado, no incluye las importaciones del Ministerio de Defensa. (12) El valor total de importaciones reportado, incluye las importaciones del Ministerio de Defensa. (13) Fuente: EP, Petroecuador y Ministerio de Energía y Recursos Naturales No Renovables (antes Secretaría de Hidrocarburos). (14) Precio mensual promedio final de comercialización. (15) Variación porcentual del acumulado mensual hasta el mes referido con respecto a igual período del año anterior. (16) Variación porcentual del mes de referencia con respecto al mismo correspondiente al año anterior. (17) Fuente: https://www.bce.fin.ec/index.php/component/k2/item/259-tabla-para-el-sector-publico. (18) A partir del 2011, los datos corresponden a las operaciones del sector fta Administración del Estado. Fuente: Ministerio de Economía y Finanzas (MEF). (19) Conforme lo dispuesto en el Art. 2 del Acuerdo Ministerial No. 012 de 21 de febrero de 2021 que establece: (...) Todas las operaciones y transacciones que se hubieren ejecutado de manera manual o en el SINA FIP durante el presente ejercicio fiscal, deberán ser regularizadas en las herramientas eSIGEF, eSIPREN, SPRYN y eSByE, con excepción de aquellas implementadas únicamente para el SINA FIP. (...) Por lo tanto, las cifras desde enero de 2021 son provisionales y sujetas a revisión. (20) Las cifras de deuda interna pública se extraen del boletín de deuda pública del MEF y las cifras de deuda externa, del reporte de movimiento de la deuda externa pública del BCE. Los datos se presentan acorde a la nueva metodología descrita en la Resolución No. MEF-2019-014.

Sector Monetario y Financiero

CAPTACIONES Y CARTERA VENCIDA

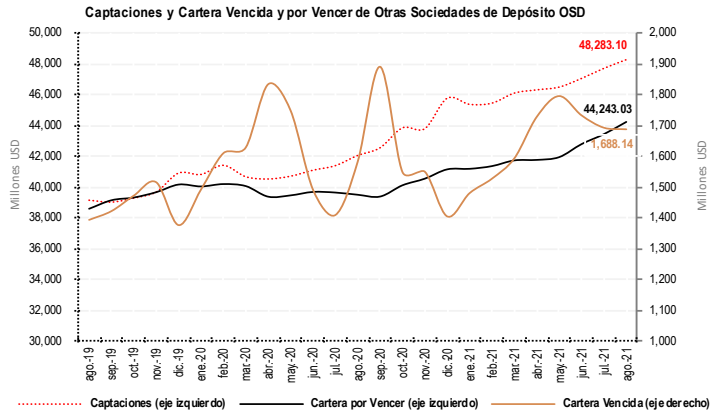

Sector Externo

BALANZA COMERCIAL

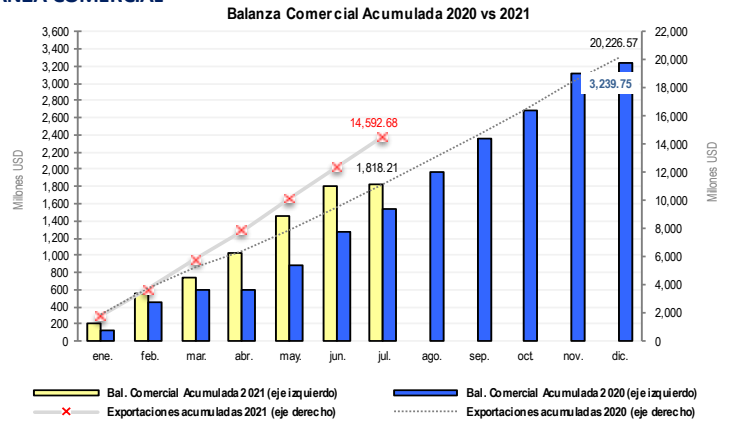

Sector Real

PIB trimestral, USD, 2007

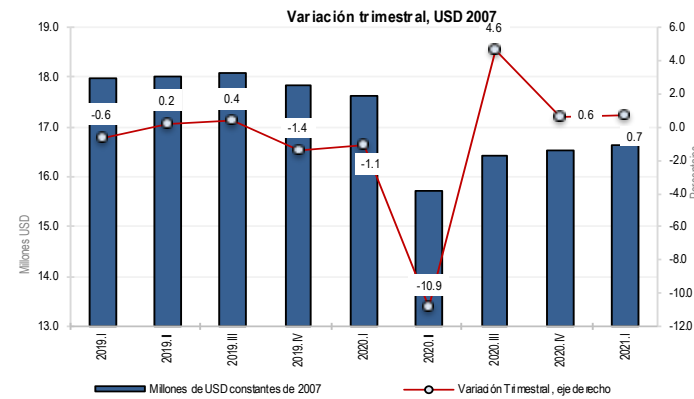

BALANZA COMERCIAL PETROLERA Y NO PETROLERA

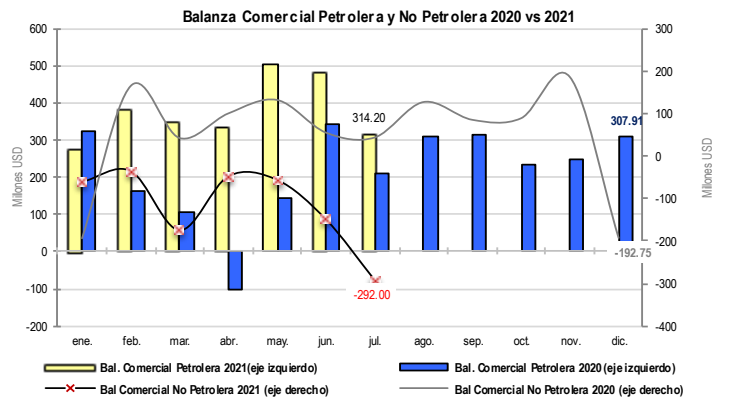

INFLACIÓN

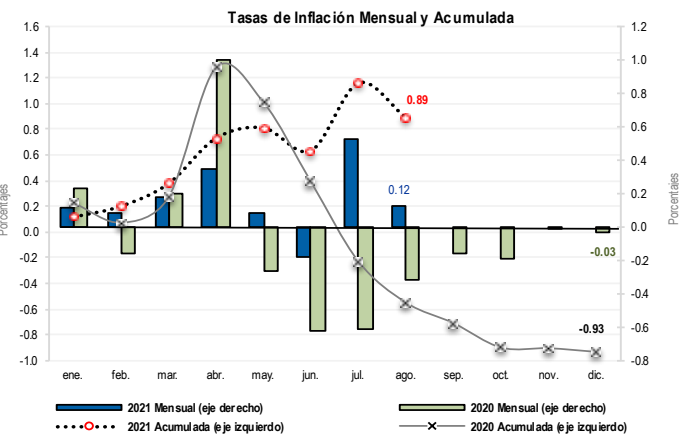

PETRÓLEO

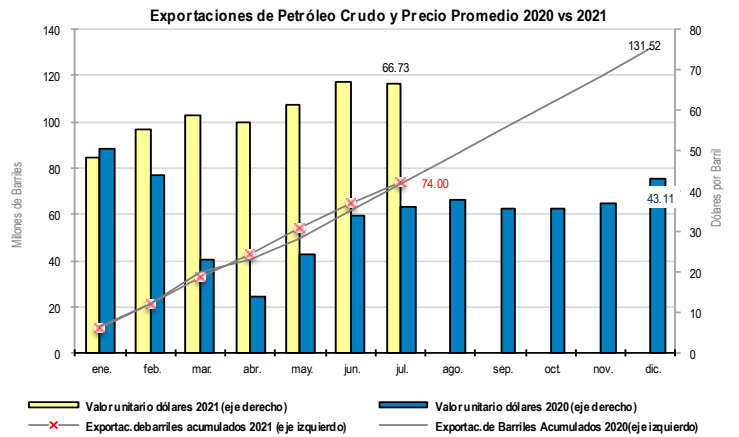

EMPLEO

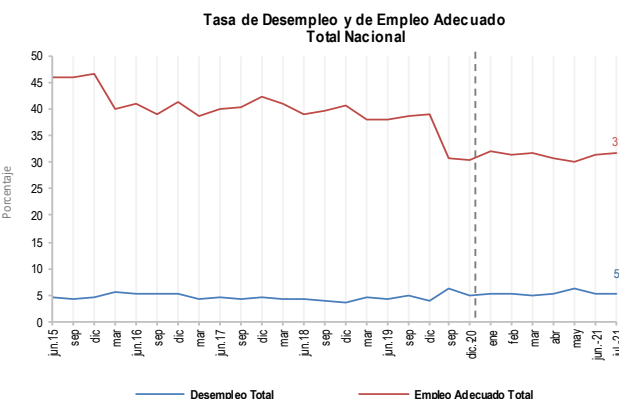

EXPORTACIONES NO PETROLERAS

