

Sector Monetario y Financiero

| INDICADORES MONETARIOS | | |
|---|----------------|----------------|
| | Octubre 2025 | Noviembre 2025 |
| Reservas Internacionales (1) (millones USD) | 9.324,76 | 9.684,87 |
| Cobertura Sistemas de Balances BCE (porcentaje) | | |
| Primer Sistema | 100 | 100 |
| Segundo Sistema | 100 | 100 |
| Tercer Sistema | 56,70 | 58,35 |
| | | |
| Tasas de interés activas referenciales: Sector Financiero Público, Privado y de la Economía Popular y Solidaria (porcentaje) (2)(3) | Noviembre 2025 | Diciembre 2025 |
| Productivo corporativo | 7,84 | 7,76 |
| Productivo empresarial | 10,59 | 10,26 |
| Productivo PYMES | 10,55 | 9,68 |
| Consumo | 15,94 | 15,91 |
| Educativo | 9,02 | 8,77 |
| Educativo social | 5,49 | 5,49 |
| Inmobiliario | 9,37 | 9,36 |
| Vivienda de interés público | 4,99 | 4,99 |
| Vivienda de interés social | 4,98 | 4,99 |
| Micro acumulada ampliada | 18,66 | 18,48 |
| Micro acumulada simple | 21,22 | 21,23 |
| Micro minorista | 20,55 | 20,66 |
| Inversión pública | 8,34 | 8,04 |
| | | |
| Sistema Financiero (millones USD) | Octubre 2025 | Noviembre 2025 |
| Captaciones de Otras Sociedades de Depósito OSD | 76.119,50 | 77.394,26 |
| Cartera por vencer y vencida de OSD | 71.603,92 | 72.559,09 |
| Cartera por vencer OSD | 68.068,96 | 69.008,94 |
| Cartera vencida OSD | 3.534,96 | 3.550,16 |

Sector Real

| | | |
|--|----------|-------------|
| PRODUCTO INTERNO BRUTO PIB (4) | 2023 (p) | 2024 (prel) |
| Tasa de variación anual (a precios del año anterior) (porcentaje) | 2,0 | -2,0 |
| PIB Nominal (millones de USD) | 121.147 | 124.676 |
| PIB per cápita Nominal (USD) (*) | 6.793 | 6.939 |
| PIB (millones de USD encadenados de volumen, año de referencia 2018) | 115.434 | 113.123 |

| | | |
|---|--------|---------|
| Tasas de variación, Índices de Volumen Encadenados, 2018=100, Datos Ajustados de Estacionalidad | 2025.I | 2025.II |
| Variación intertrimestral (t/t-1) (porcentaje) | | |
| PIB | 3,5 | -0,1 |
| VAB TOTAL | 3,5 | -0,5 |
| Ramas Primarias | 10,4 | -7,3 |
| Energía e Industria | 3,5 | 1,8 |
| Construcción | 9,1 | -6,2 |
| Servicios | 1,8 | 0,4 |
| Variación interanual (t/t-4) (porcentaje) | 2025.I | 2025.II |
| PIB | 3,4 | 4,3 |
| VAB TOTAL | 3,5 | 4,0 |
| Ramas Primarias | 16,9 | 9,9 |
| Energía e Industria | 0,6 | 2,4 |
| Construcción | 1,5 | 6,7 |
| Servicios | 2,6 | 3,6 |

| | | |
|---------------------------|--------------|----------------|
| PRECIOS Y SALARIOS | | |
| Inflación (porcentaje) | Octubre 2025 | Noviembre 2025 |
| Anual | 1,24 | 1,05 |
| Mensual | 0,28 | -0,44 |
| Acumulada | 2,51 | 2,06 |
| Salarios (USD) | Octubre 2025 | Noviembre 2025 |
| Salario nominal promedio | 548,26 | 548,26 |
| Salario unificado nominal | 470,00 | 470,00 |
| Salario real (5) | 476,22 | 478,34 |

| | | |
|--|-------------------|--------------------|
| MERCADO LABORAL | | |
| Tasa de Empleo Adecuado/Pleno (porcentaje) (6) | Septiembre 2025 | Octubre 2025 |
| Nacional | 37,02 | 37,41 |
| Urbano | 46,10 | 46,07 |
| Rural | 19,81 | 20,51 |
| Acumulado trimestral | II Trimestre 2025 | III Trimestre 2025 |
| Quito | 57,16 | 55,38 |
| Guayaquil | 48,90 | 51,03 |
| Cuenca | 59,46 | 59,87 |
| Machala | 43,71 | 47,28 |
| Ambato | 47,15 | 50,40 |
| | | |
| Tasa de Desempleo (porcentaje) (6) | Septiembre 2025 | Octubre 2025 |
| Nacional | 3,19 | 3,21 |
| Urbano | 4,07 | 4,14 |
| Rural | 1,53 | 1,39 |
| Acumulado trimestral | II Trimestre 2025 | III Trimestre 2025 |
| Quito | 8,22 | 7,90 |
| Guayaquil | 3,19 | 3,29 |
| Cuenca | 3,77 | 4,63 |
| Machala | 5,45 | 4,11 |
| Ambato | 2,68 | 3,42 |

Sector Externo

| | | |
|---|-----------------|--------------|
| COMERCIO EXTERIOR | Septiembre 2025 | Octubre 2025 |
| Exportaciones (millones USD FOB) | | |
| Total exportaciones mensuales | 2.930,38 | 3.175,11 |
| Total exportaciones acumuladas | 27.336,51 | 30.511,63 |
| Petroleras | 5.906,46 | 6.544,24 |
| No petroleras | 21.430,05 | 23.967,38 |
| | | |
| Exportaciones acumuladas (millones USD FOB) | | |
| Primarios acumulados | 22.673,83 | 25.244,53 |
| Petróleo crudo | 5.448,24 | 5.971,39 |
| Banano y plátano | 3.173,01 | 3.517,25 |
| Camarón | 6.204,04 | 6.948,50 |
| Flores naturales | 773,71 | 853,16 |
| Cacao | 2.947,61 | 3.307,91 |
| Otros primarios | 4.127,22 | 4.646,31 |
| Industrializados acumulados | 4.662,68 | 5.267,10 |
| Derivados de petróleo | 458,22 | 572,85 |
| Otros productos del mar elaborados | 1.469,62 | 1.639,30 |
| Manufacturas de metales | 371,64 | 416,20 |
| Químicos y fármacos | 158,58 | 180,77 |
| Manufacturas de textiles | 53,40 | 59,58 |
| Café elaborado | 92,74 | 101,88 |
| Otros industrializados | 2.058,47 | 2.296,53 |
| | | |
| Importaciones (millones USD FOB) | | |
| Total importaciones mensuales | 2.654,81 | 2.812,63 |
| Total importaciones acumuladas (7) | 22.530,99 | 25.343,62 |
| Materias primas | 7.484,58 | 8.422,94 |
| Bienes de consumo | 5.010,27 | 5.698,01 |
| Bienes de capital | 4.927,03 | 5.595,95 |
| Combustibles y lubricantes | 5.042,92 | 5.552,04 |
| Bienes diversos | 66,20 | 74,69 |
| Balanza comercial petrolera mensual (millones USD FOB) | 141,48 | 131,17 |
| Balanza comercial no petrolera mensual (millones USD FOB) | 44,09 | 230,34 |
| Balanza comercial acumulada (millones USD FOB) (8) | 4.690,72 | 5.052,23 |

| | | |
|--|-----------------|----------------|
| Petróleo (9) | Septiembre 2025 | Octubre 2025 |
| Producción Petrolera Nacional (miles de barriles) | 14.095,90 | 14.612,50 |
| Precio promedio mensual WTI (USD / barril) | 63,63 | 60,17 |
| Precio promedio del Crudo Ecuador (USD / barril) (10) | 57,82 | 55,17 |
| Exportaciones mensuales (miles de barriles) | 9.709 | 9.482 |
| Variación Anual (t/t - 12) exportaciones mensuales (porcentaje) (12) | -2,53% | -22,54% |
| Exportaciones acumuladas (miles de barriles) | 90.454 | 99.936 |
| Variación (t/t-12) exportaciones acumuladas (porcentaje) (11) | -3,27% | -5,50% |
| | | |
| Cotización del Dólar (13) | Octubre 2025 | Noviembre 2025 |
| Colombia (Peso) | 3.856,54 | 3.755,16 |
| Perú (Nuevo Sol) | 3,37 | 3,36 |
| Euro | 0,87 | 0,86 |
| Índice de Tipo de Cambio Efectivo Real (base 2018=100) | 105,00 | 105,87 |

| | | |
|----------------------------------|-----|-----|
| Riesgo País (último día del mes) | 733 | 554 |
|----------------------------------|-----|-----|

Sector Finanzas Públicas

| | | |
|--|-------------|-----------------|
| Operaciones del Sector Público No Financiero (14)(p) | Agosto 2025 | Septiembre 2025 |
| Ingresos (15) | 3.657,40 | 3.718,18 |
| Ingresos Petroleros (16) | 1.017,68 | 1.097,28 |
| Ingresos No Petroleros | 2.639,72 | 2.620,90 |
| Ingresos tributarios | 1.498,13 | 1.361,04 |
| Contribuciones a la seguridad social | 516,20 | 566,53 |
| Transferencias | 45,38 | 20,31 |
| Intereses ganados | 135,28 | 127,39 |
| Otros ingresos(17) | 444,73 | 545,63 |
| Erogaciones (15) | 4.150,92 | 4.018,82 |
| Erogaciones Permanentes | 3.487,48 | 3.269,61 |
| Erogaciones No Permanentes | 663,44 | 749,21 |
| Resultado global (Préstamo/ Endeudamiento neto) | -493,52 | -300,64 |
| Resultado primario(18) | -292,43 | -59,28 |
| Resultado primario no petrolero | -370,50 | -185,35 |

| | | |
|--|-------------|-----------------|
| Deuda pública Total (millones USD) (19) (20) | Agosto 2025 | Septiembre 2025 |
| | 83.787,06 | 85.092,67 |
| Deuda pública interna | 34.555,22 | 35.733,03 |
| Deuda pública externa (21) | 49.231,84 | 49.359,64 |

El presente documento se basa en la Información Estadística Mensual del BCE No. 2085 además de otras fuentes oficiales que se citan. (1) De conformidad al artículo 137 del Código Orgánico Monetario y Financiero (Registro Oficial N° 332 – Viernes 12 de septiembre de 2014), la Reserva Internacional de Libre Disponibilidad (RILD), pasa a denominarse Reservas Internacionales (RI). Mediante resolución 076-2015-M, de 28 de mayo de 2015, la Junta de Política y Regulación Monetaria y Financiera, emite la Norma para establecer la metodología de cálculo de las reservas internacionales. Mediante resolución 635-2020-M, del 29 de diciembre de 2020, la Junta de Política y Regulación Monetaria y Financiera, emite una nueva Norma para establecer la metodología de cálculo de las Reservas Internacionales, a partir del 1 de enero de 2021. Mediante resolución JPRM-2022-008-M, del 23 de febrero de 2022, la Junta de Política y Regulación Monetaria emite una nueva norma para establecer la metodología de cálculo de las Reservas Internacionales. (2) Conforme Resolución 603-2020-F de 22 de septiembre de 2020, la Junta de Política y Regulación Monetaria y Financiera (JPRMF) modifica los segmentos de la cartera de créditos del Sistema Financiero Nacional (SFN). (3) De acuerdo a la Codificación de Resoluciones Monetarias, Financieras, de Valores y Seguros, Capítulo XI: Sistema de Tasas de Interés y Tarifas del Banco Central del Ecuador, Título I: Sistema Monetario de la Junta de Política y Regulación Financiera, en su artículo 7, señala: "(...) La base de cálculo corresponderá a las tasas de interés efectivas convenidas en las operaciones realizadas en las cuatro (4) semanas precedentes a la última semana completa de cada mes, promedio que será ponderado por monto en dólares de los Estados Unidos de América. (...)".(4) (p) provisional, (prel) preliminar. Las Cuentas Nacionales Trimestrales proporcionan un avance de los datos anuales con el carácter de preliminar, construido a partir de información de datos coyunturales mientras se espera la incorporación de las Cuentas Nacionales Anuales en su carácter provisional o definitivo. Esta presentación incluye desagregación clásica de actividades: Primarias, Energía e Industrias, Construcción y Servicios. Las actividades primarias incluyen: agricultura, ganadería, silvicultura, acuicultura y pesca. Las actividades de energía e industria incluyen: explotación de minas y canteras, manufactura de productos alimenticios, manufactura de productos no alimenticios, refinados de petróleo, y suministro de electricidad y agua. Las actividades de servicios incluyen: comercio; transporte y almacenamiento; alojamiento y comidas; información y comunicación; actividades financieras y de seguros; actividades inmobiliarias; actividades profesionales y técnicas; administración pública; enseñanza; salud y asistencia social; arte, entretenimiento y otras actividades de servicios; y, actividades de los hogares como empleadores. (5) Salario mínimo legal promedio deflactado en función del IPC mensual. (6) A partir de 2021, el INEC publica indicadores mensuales de mercado laboral a nivel nacional, urbano y rural; y a través de la ENEMDU acumulada trimestral, publica también resultados representativos para 5 ciudades. Mayor detalle en: <https://www.ecuadorencifras.gob.ec/trabajo/>. (7) El valor total de importaciones reportado, no incluye las importaciones del Ministerio de Defensa. (8) El valor total de importaciones reportado, incluye las importaciones del Ministerio de Defensa. (9) Fuente: EP Petroecuador, Agencia de Regulación y Control de Hidrocarburos - ARCH, Ministerio de Energía y Minas, Servicio Nacional de Aduana del Ecuador - SENA, Organización de Países Exportadores de Petróleo - OPEP. (10) Precio mensual promedio final de comercialización. (11) Variación porcentual del acumulado mensual hasta el mes referido con respecto a igual período del año anterior. (12) Variación porcentual del mes de referencia con respecto al mismo correspondiente al año anterior. (13) Refleja el precio o valor de un dólar de Estados Unidos de América, expresado en unidades de moneda nacional de cada país, a fin de período. Fuente: <https://www.bce.fin.ec/cotizaciones/tabla-referencial-de-cotizaciones>. (14) La estructura del Sector Público No Financiero está en función a la sectorización del Manual de Estadísticas de Finanzas Públicas del FMI 2014. (15) Los registros de ingresos corresponden a valores en base caja y los registros de gastos, a valores devengados excepto los gastos de intereses que están en base caja. (16) Los ingresos por este concepto dependen de la producción, de las exportaciones de crudo, de los precios internacionales de petróleo crudo y de sus derivados, de los precios de venta de los derivados del petróleo y de los costos de producción. (17) En su mayoría corresponde a ingresos por autogestión de los Gobiernos Autónomos Descentralizados. (18) Excluye de los cálculos del resultado global todo pago de intereses, debido a que la compilación de las estadísticas de deuda pública se realiza como deuda bruta y no neta. (19) A partir de julio de 2021, el Ministerio de Economía y Finanzas modificó la metodología de cálculo de la deuda pública con base en los Acuerdos Ministeriales No. 0096 y 0099 del 15 y 22 de octubre de 2021, respectivamente. (20) Las cifras de deuda interna pública se extraen del boletín de deuda pública del MEF y las cifras de deuda externa, del reporte de movimiento de la deuda externa pública del BCE. (*) Los indicadores per cápita publicados por el BCE, se encuentran actualizados en función de las Estimaciones y proyecciones de la población de Ecuador, revisión 2024, publicada por el INEC en agosto de 2024. (p) Cifras provisionales.(21) Datos sujetos a reproceso conforme la conciliación de cifras entre BCE y MEF



Banco Central del Ecuador

CIFRAS ECONÓMICAS DEL ECUADOR

Noviembre 2025

Sector Monetario y Financiero

CAPTACIONES Y CARTERA VENCIDA

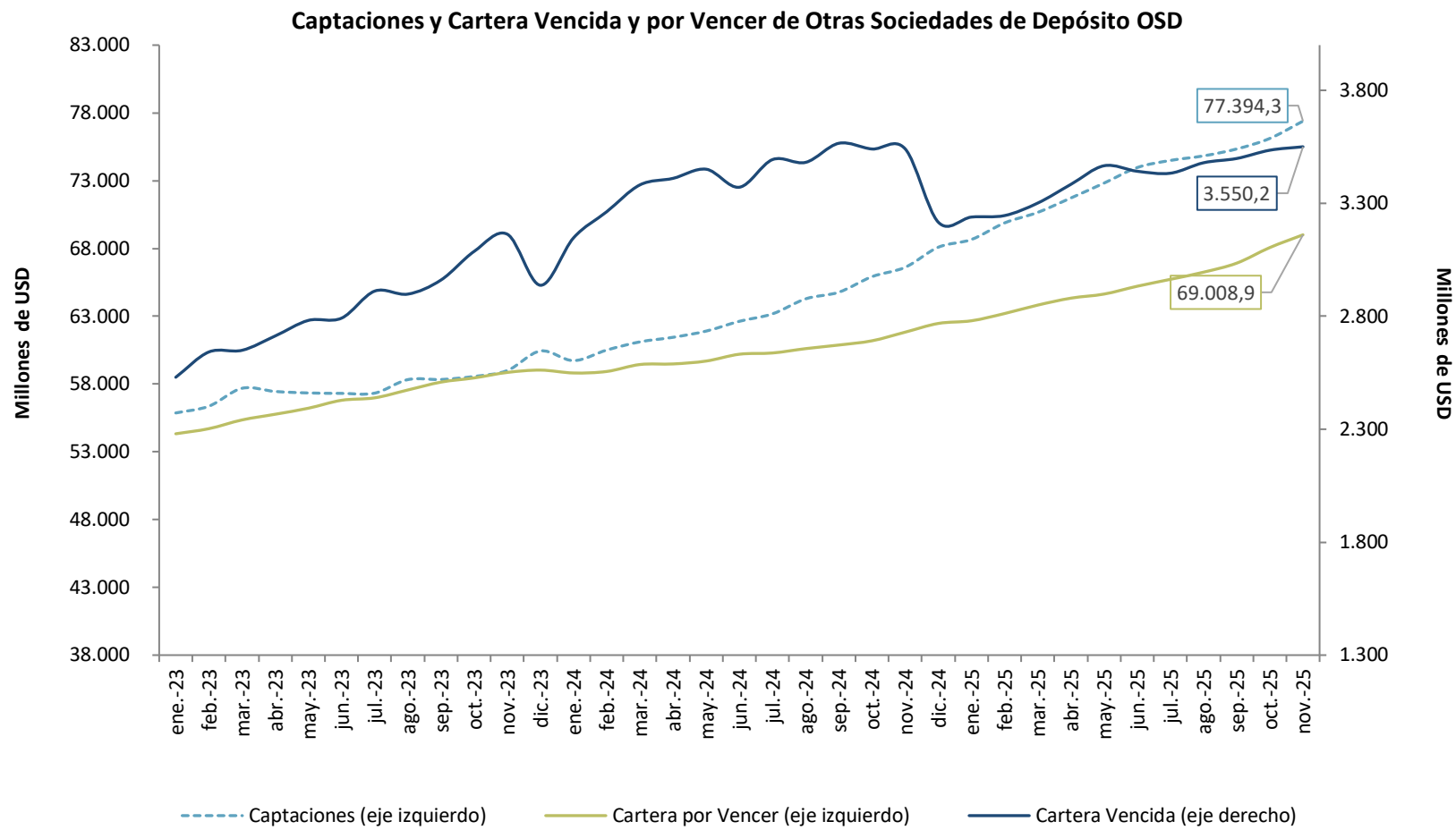

BALANZA COMERCIAL

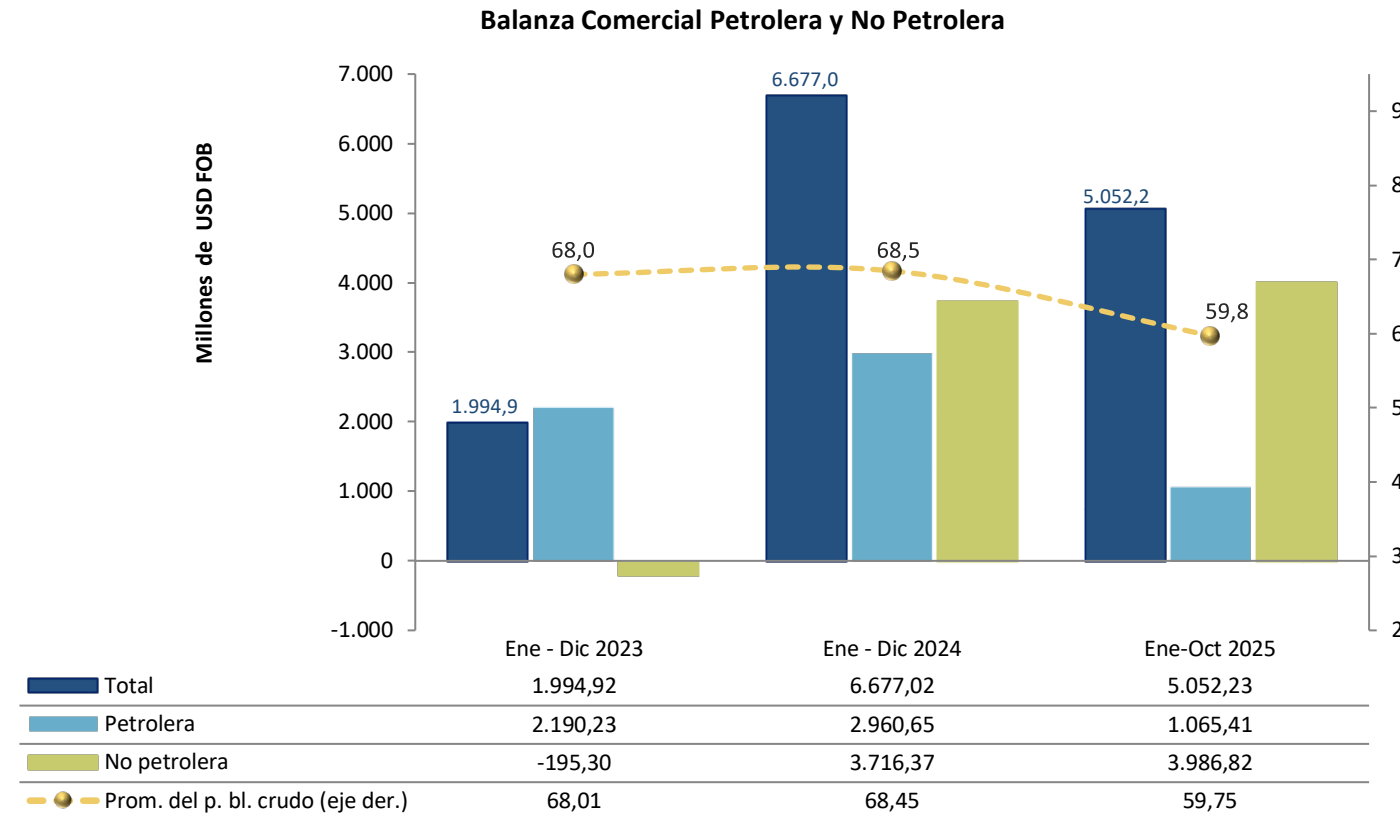

Sector Real

PIB trimestral

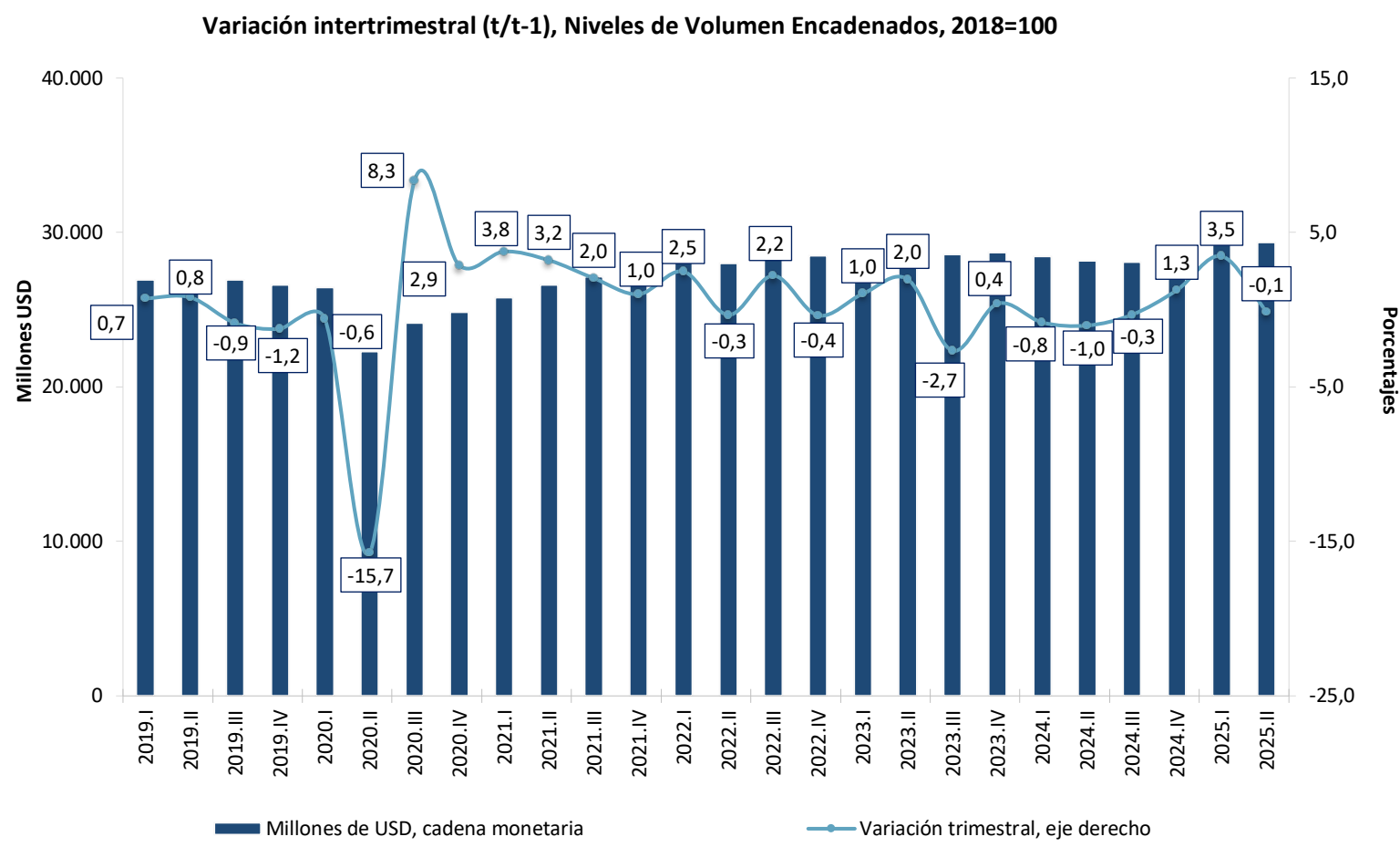

Balanza Comercial Petrolera y No Petrolera Mensual

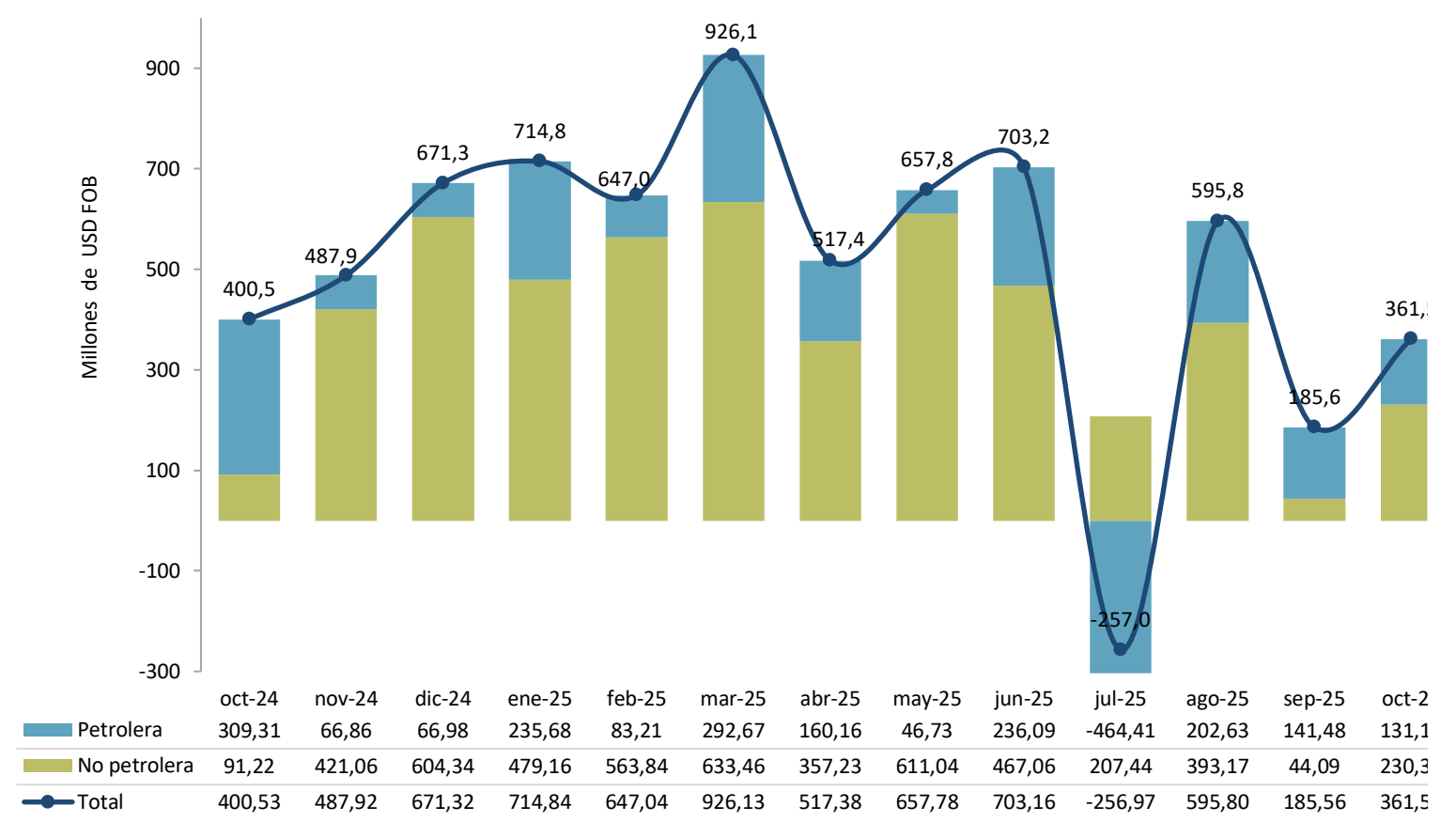

INFLACIÓN

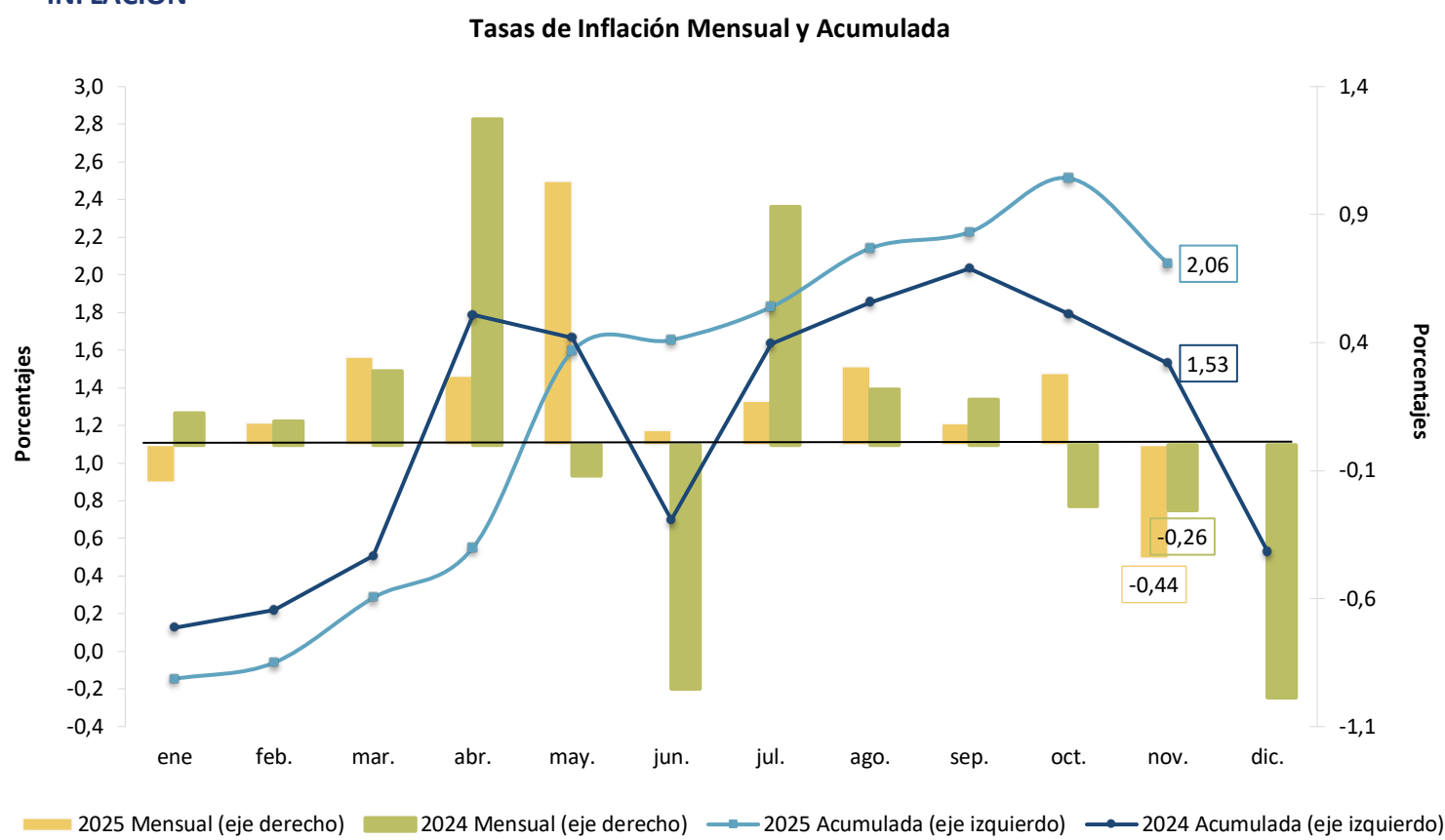

PETRÓLEO

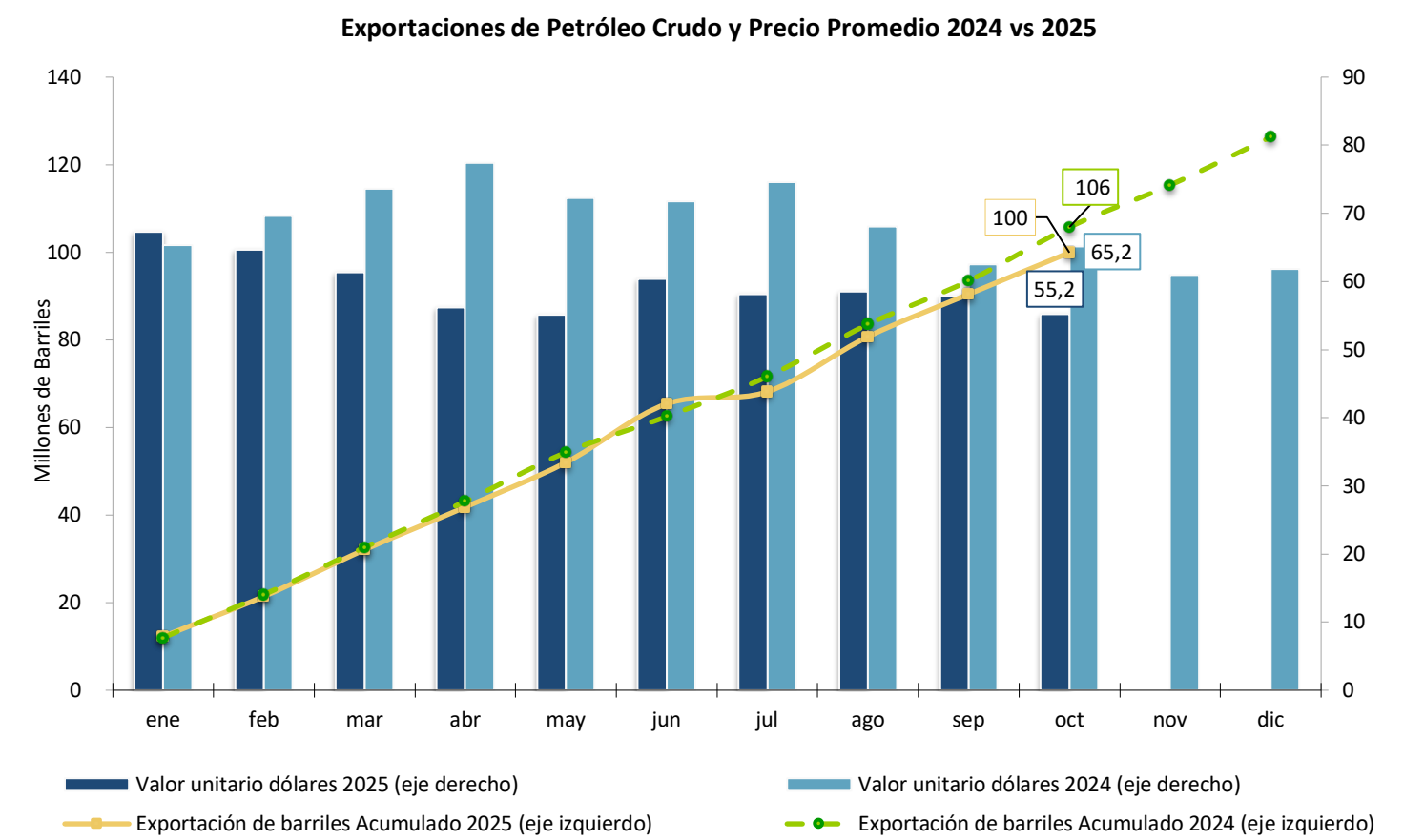

EMPLEO

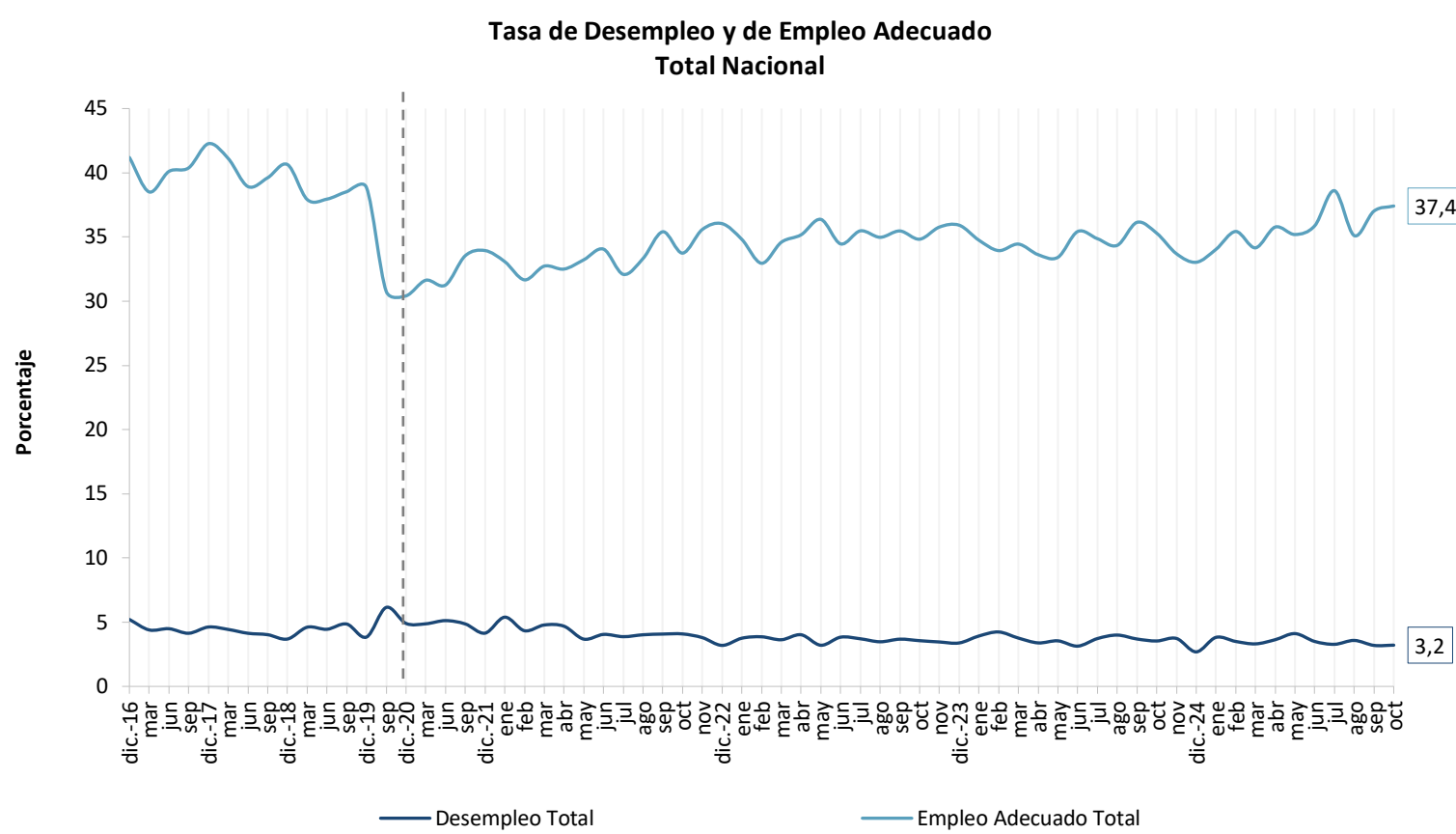

EXPORTACIONES NO PETROLERAS

