



REPORTE TRIMESTRAL DE MERCADO LABORAL

**Dirección Nacional de Síntesis Macroeconómica
Subgerencia de Programación y Regulación**

MARZO 2019

[Introducción](#)

[Metodología](#)

[Clasificación de la población del Ecuador](#)

[Indicadores de mercado laboral ecuatoriano](#)

[Clasificación de la población nacional](#)

[Empleo y PIB](#)

[Estructura del mercado laboral ecuatoriano urbano](#)

[Población económicamente activa \(PEA\)](#)

[Nacional y por áreas](#)

[Por sexo](#)

[Por grupo de edad](#)

[Por ciudad](#)

[Empleo adecuado/Pleno](#)

[Nacional y por áreas](#)

[Por sexo](#)

[Por grupos de edad](#)

[Por ciudad](#)

[Por ramas de actividad](#)

[Subempleo](#)

[Nacional y por áreas](#)

[Por sexo](#)

[Por grupo de edad](#)

[Por ciudad](#)

[Por rama de actividad](#)

[Otro Empleo no pleno](#)

[Nacional y por áreas](#)

[Por sexo](#)

[Por grupo de edad](#)

[Por ciudad](#)

[Por ramas de actividad](#)

[Desempleo](#)

[Nacional y por áreas](#)

[Por sexo](#)

[Por grupos de edad](#)

[Por ciudad](#)



INTRODUCCIÓN

El análisis del mercado de trabajo es fundamental considerando su relación e impacto en otras variables como la producción, salarios, ahorro, así como el ciclo económico. Entender y dar seguimiento a los indicadores laborales contribuye al diseño de políticas públicas.

El Banco Central del Ecuador presenta un análisis de síntesis trimestral de la Encuesta de Mercado Laboral, utilizando los indicadores más relevantes al mes de marzo de 2019.



METODOLOGÍA

La Encuesta Nacional de Empleo, Desempleo y Subempleo de marzo de 2019 es una encuesta longitudinal/panel de vivienda con una cobertura geográfica nacional, urbana y rural. Su población objetivo son las personas de más de 5 años de edad y su muestra está constituida por 17.066 viviendas.

El cálculo de indicadores laborales parte de la identificación de factores que permiten aproximar la condición de actividad de las personas con empleo y la fijación de umbrales mínimos (adecuados) de satisfacción para dichos factores. Entre estos se destaca: el **“ingreso laboral”**, las **“horas trabajadas”** y el **“deseo y la disponibilidad de trabajar horas adicionales”**.

El **“ingreso laboral”** se entiende como cualquier retribución a las actividades productivas en forma de pagos en dinero, en especie o en servicios. Las **“horas trabajadas”** se determinan empleando la jornada máxima laboral como tiempo mínimo satisfactorio y para reflejar cómo el **“deseo de trabajar horas adicionales”** se expresa en términos de acción, se incluye el factor de disponibilidad de trabajar horas adicionales.

Los resultados aquí presentados adoptan el nuevo marco conceptual para la clasificación de la población con empleo, presentado por el INEC en octubre de 2014.

Fuente: INEC



CLASIFICACIÓN DE LA POBLACIÓN DE ECUADOR

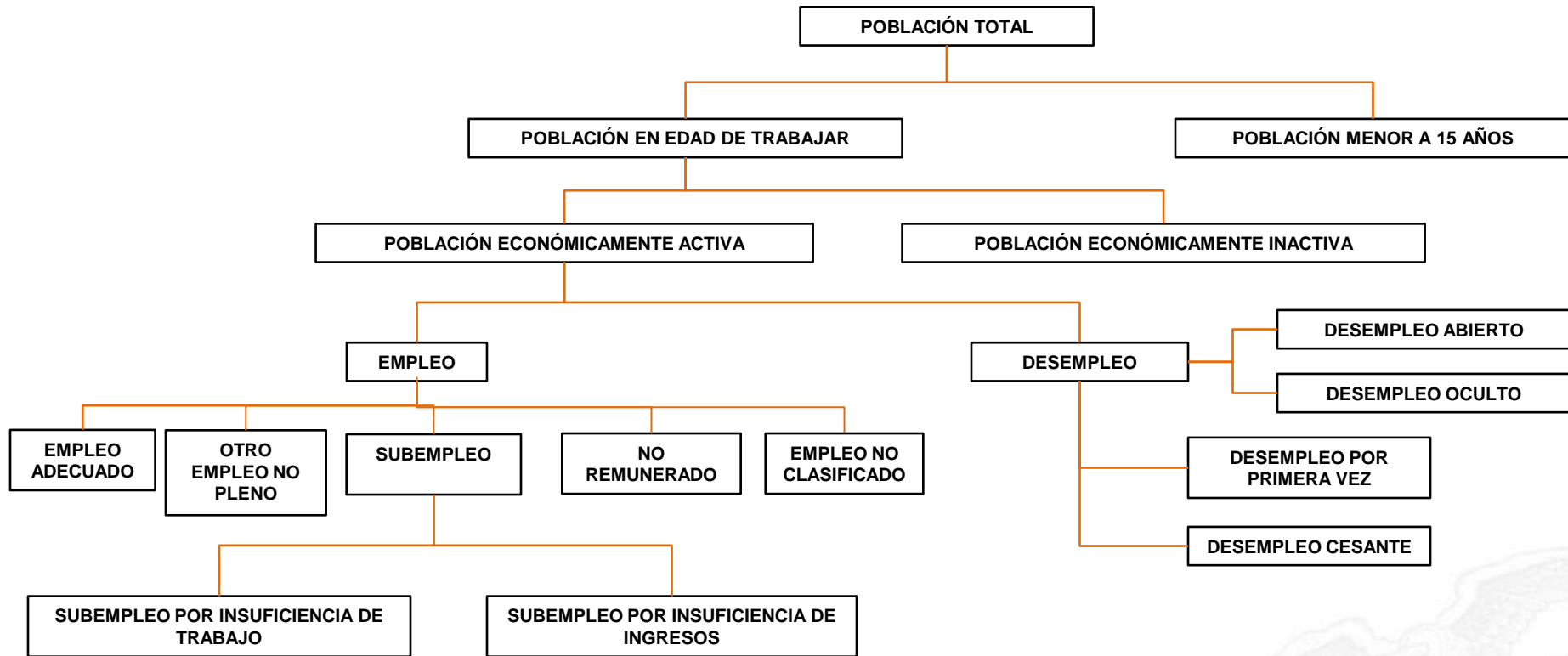

Fuente: INEC



INDICADORES DEL MERCADO LABORAL ECUATORIANO



INDICADORES DEL MERCADO LABORAL ECUATORIANO

Nacional, (marzo 2017 – marzo 2019)
-en porcentajes-

CLASIFICACIÓN DE LA POBLACIÓN NACIONAL	mar. 17	jun. 17	sep. 17	dic. 17	mar. 18	jun. 18	sep. 18	dic. 18	mar. 19
Población menor a 15 años	29.9	29.2	29.4	29.6	29.5	29.5	28.9	28.9	28.9
Población en Edad de Trabajar (PET)	70.1	70.8	70.6	70.4	70.5	70.5	71.1	71.1	71.1
Población Económicamente Activa (PEA)	68.9	68.7	68.9	67.7	68.1	66.4	68.1	65.6	66.5
Empleo	95.6	95.5	95.9	95.4	95.6	95.9	96.0	96.3	95.4
Adecuado	38.5	40.1	40.4	42.3	41.1	38.9	39.6	40.6	37.9
Otro empleo no pleno	24.7	24.3	24.7	24.1	25.7	26.5	25.7	28.8	27.2
No remunerado	10.9	10.2	10.1	9.0	10.2	10.5	10.6	9.9	11.0
No clasificado	0.2	0.5	0.2	0.2	0.2	0.5	0.6	0.4	0.6
Subempleo	21.4	20.5	20.5	19.8	18.3	19.4	19.4	16.5	18.7
Por insuficiencia de tiempo de trabajo	17.3	16.2	16.3	15.3	14.6	15.3	15.7	13.4	15.6
Por insuficiencia de ingresos	4.0	4.3	4.3	4.5	3.7	4.0	3.7	3.1	3.0
Desempleo	4.4	4.5	4.1	4.6	4.4	4.1	4.0	3.7	4.6
Cesante	3.4	3.3	3.2	3.3	3.4	3.0	2.8	2.4	3.4
Nuevo	1.0	1.1	1.0	1.3	1.1	1.1	1.2	1.3	1.2
Abierto	3.9	4.0	3.6	3.7	4.0	3.6	3.4	3.0	3.9
Oculto	0.5	0.5	0.5	0.9	0.4	0.5	0.6	0.7	0.7
Población Económicamente Inactiva (PEI)	31.1	31.3	31.1	32.3	31.9	33.6	31.9	34.4	33.5



Empleo y Producto Interno Bruto (PIB)

En la macroeconomía, el empleo está directamente relacionado con el crecimiento económico, es así que al observar la evolución de ambas variables se observa que el crecimiento del PIB se traduce en más empleo.

*Nacional, marzo 2009 – marzo 2019
-En porcentajes-*

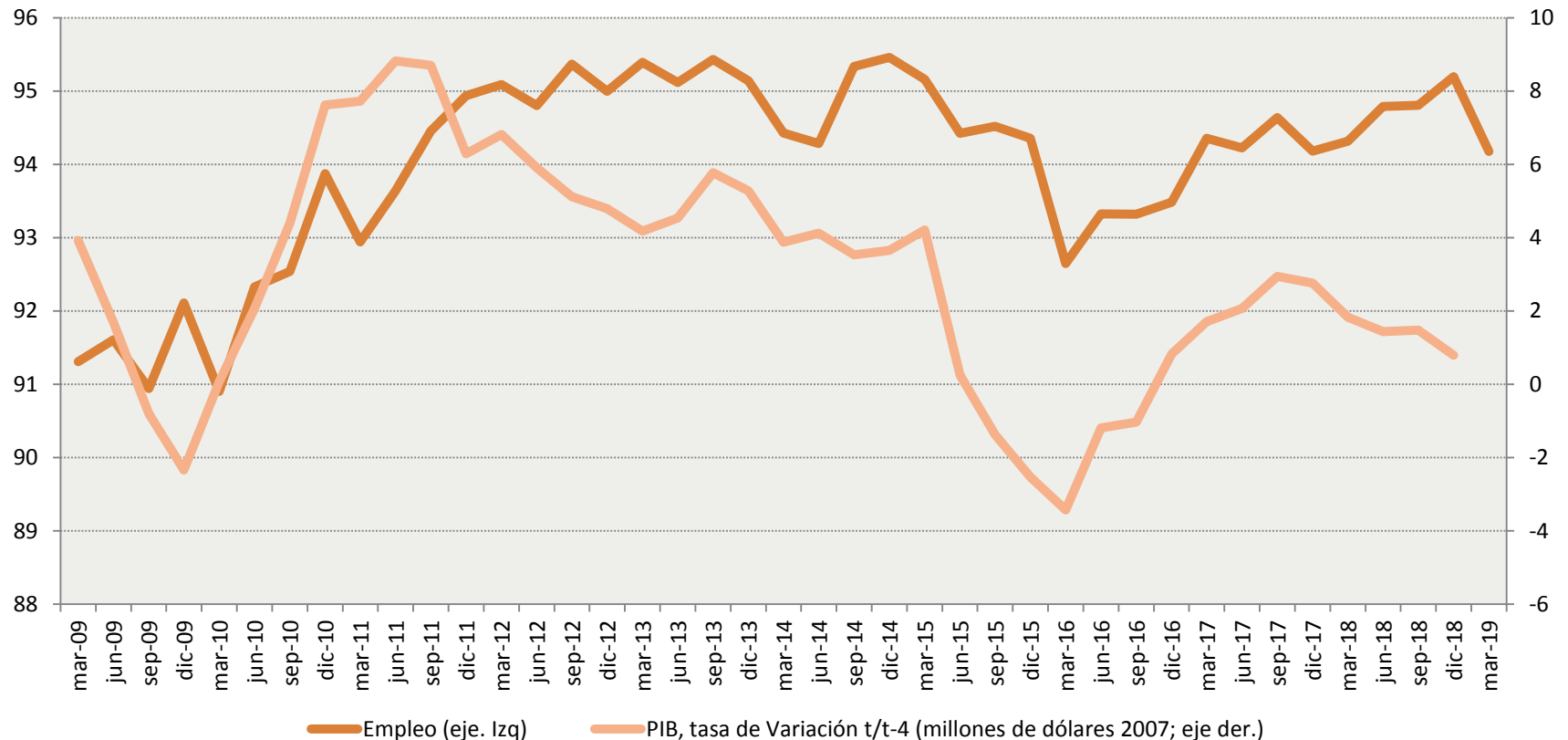

ESTRUCTURA DEL MERCADO LABORAL ECUATORIANO

Urbano, (marzo 2009 – marzo 2019)
-en porcentajes-

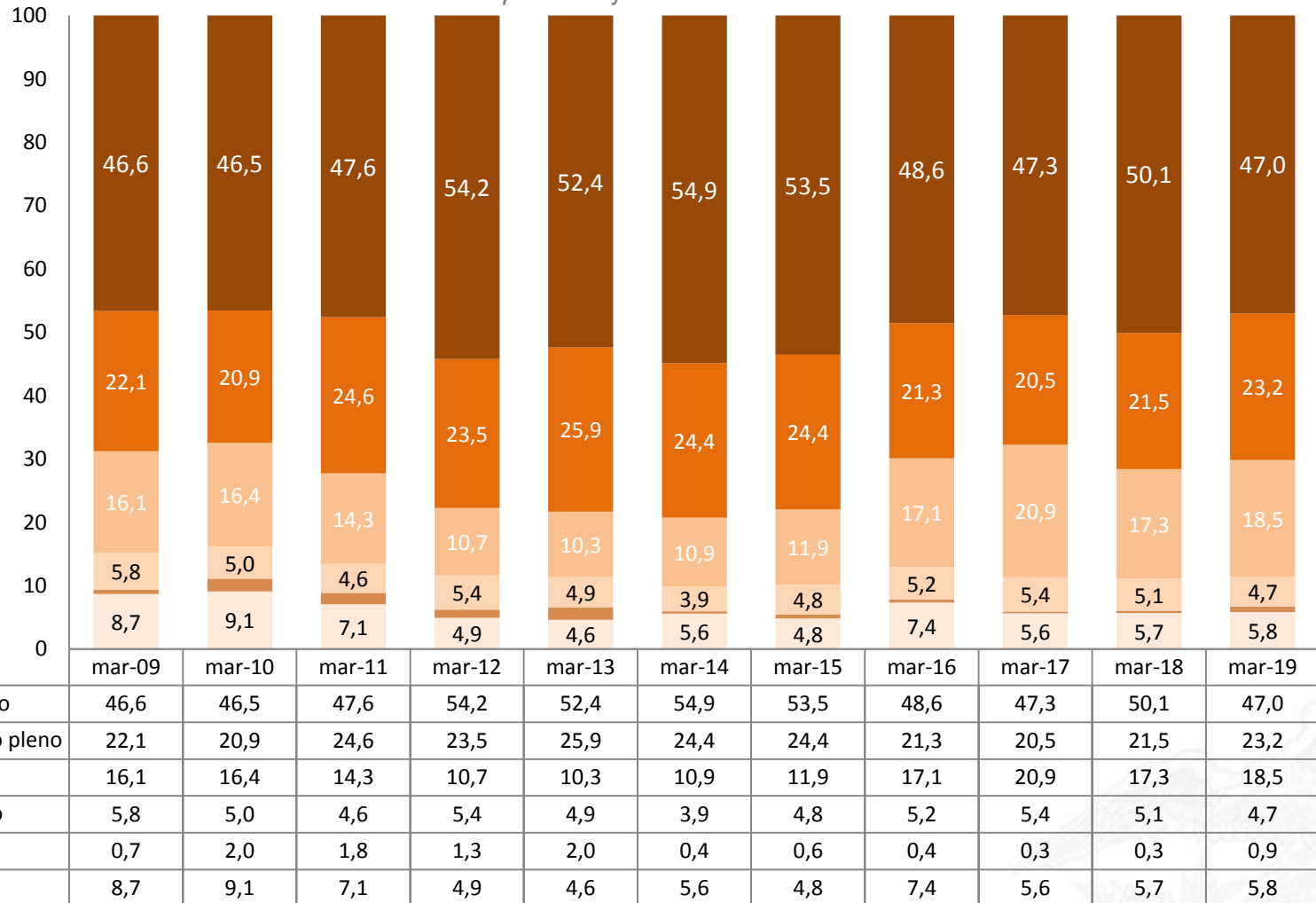

■ Desempleo
 ■ No clasificado
 ■ No remunerado
 ■ Subempleo
 ■ Otro empleo no pleno
 ■ Adecuado/pleno



POBLACIÓN ECONÓMICAMENTE ACTIVA (PEA)

Población económicamente activa (PEA): Todas las personas de 15 años y más que trabajaron al menos 1 hora o aunque no trabajaron, tuvieron trabajo, o bien aquellas personas que no tenían empleo pero estaban disponibles para trabajar (desempleados).



Población Económicamente Activa (PEA)

La oferta laboral o PEA alcanzó 66.5% en marzo de 2019, esto representa una disminución de 1.6 puntos porcentuales respecto del mismo mes del año 2018. Por su lado, en el área urbana se apreció similar comportamiento, situándose en 63.1%; no obstante, en el área rural la reducción fue de 0.4 puntos porcentuales obteniendo el 74.3%.

PEA NACIONAL *

(marzo 2014 – marzo 2019)
-en porcentajes-

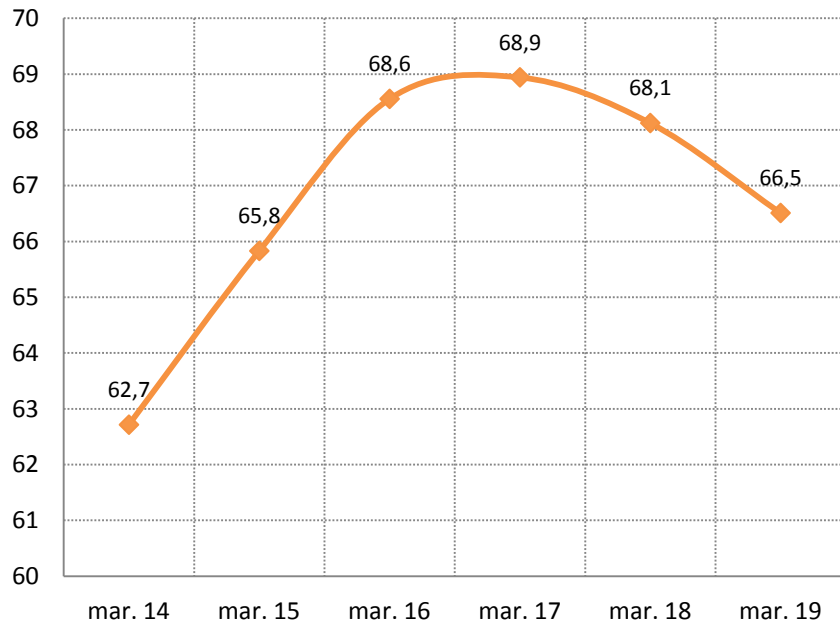

—◆— PEA nacional

PEA POR ÁREA

(marzo 2014 – marzo 2019)
-en porcentajes-

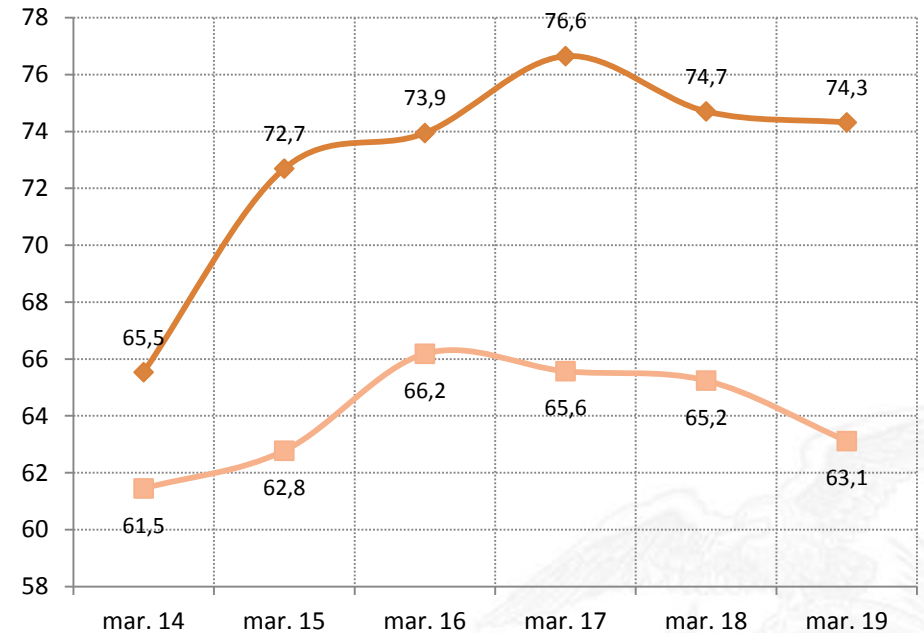

—◆— Nacional rural —■— Nacional urbano

Fuente: Encuesta Nacional de Estadísticas y Censo - INEC; Encuesta Nacional de Empleo, Desempleo y Subempleo- ENEMDU

*Tasa de la PEA = PEA/PET



PEA URBANA POR SEXO *

La *tasa de la población económicamente activa* de hombres y mujeres ha mostrado una leve reducción, es así que, en marzo de 2019, los porcentajes fueron de 76% para los hombres y 51% para las mujeres.

(marzo 2009 – marzo 2019)
-en porcentajes-

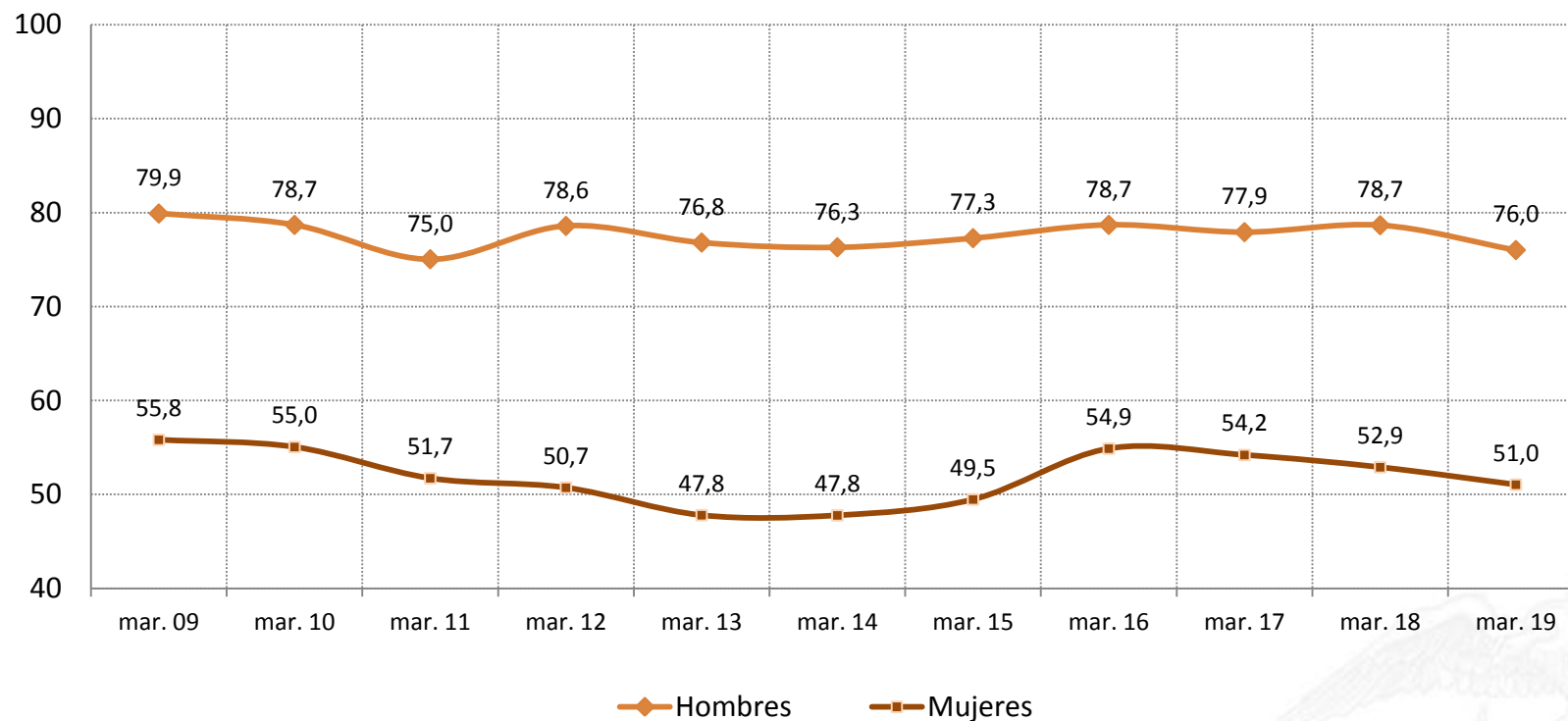

Fuente: Encuesta Nacional de Estadísticas y Censo - INEC; Encuesta Nacional de Empleo, Desempleo y Subempleo- ENEMDU

*Tasa de la PEA por sexo = PEA hombres o mujeres/PET hombre o mujer



PEA URBANA POR GRUPOS DE EDAD *

En la clasificación por edades, aquellos con mayor participación en la *población económicamente activa* a marzo 2019 fueron los grupos etarios de entre 45 y 64 años y entre 25 y 34 años, con porcentajes de 30.7% y 25.7% respectivamente.

(marzo 2009 - marzo 2019)
-en porcentajes-

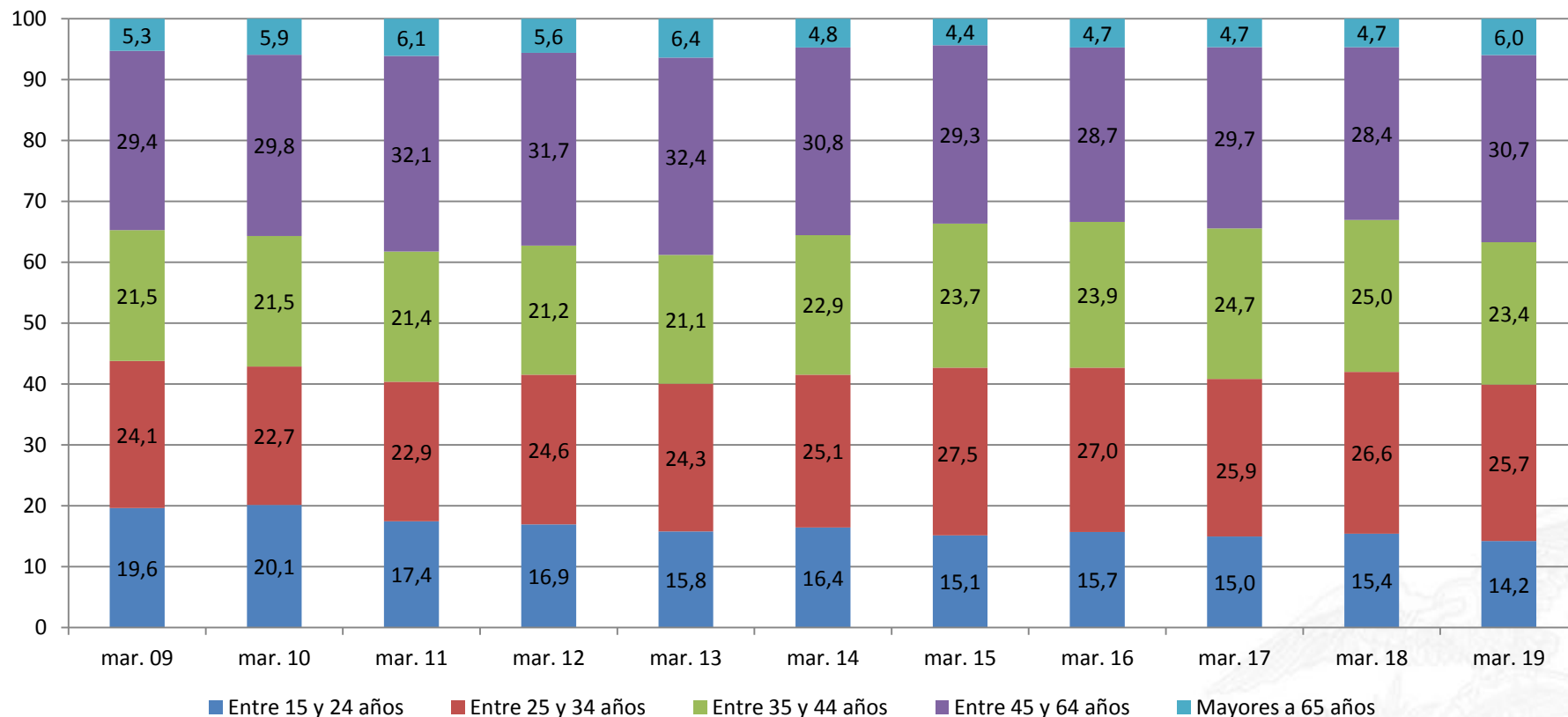

Fuente: Encuesta Nacional de Estadísticas y Censo - INEC; Encuesta Nacional de Empleo, Desempleo y Subempleo- ENEMDU

*Tasa de la PEA por grupo de edad = PEA del grupo de edad /PEA total



PEA URBANA*

EN LAS CIUDADES DE CUENCA, GUAYAQUIL Y QUITO

A marzo de 2019, Guayaquil registró la tasa de *participación global* más alta, ubicándose en 64.2%, seguida por Cuenca (63%) y Quito con 58%.

(marzo 2009 - marzo 2019)
-en porcentajes-

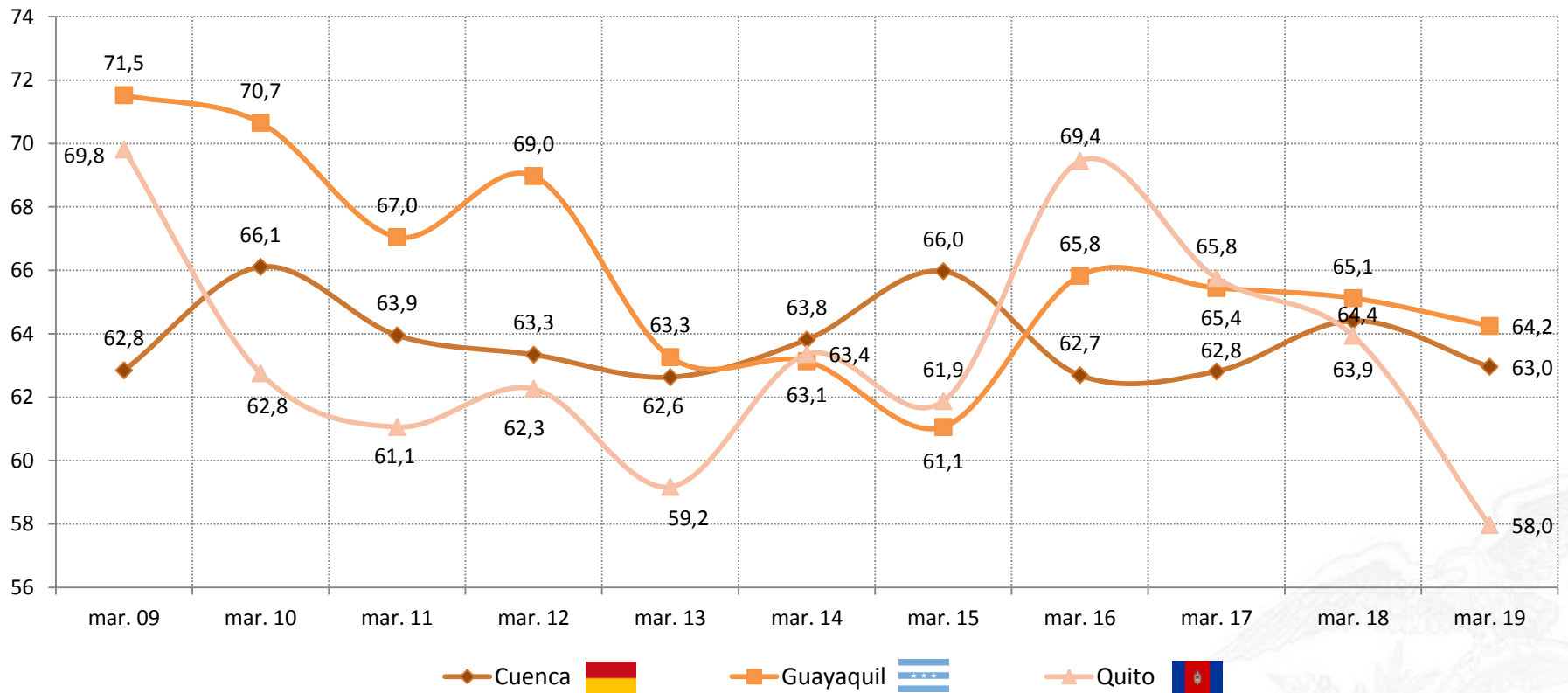

Fuente: Encuesta Nacional de Estadísticas y Censo - INEC; Encuesta Nacional de Empleo, Desempleo y Subempleo- ENEMDU

*Tasa de la PEA por ciudad = PEA de ciudad /PET de ciudad



EMPLEO ADECUADO/PLENO

Empleado adecuado/pleno: Empleados que perciben ingresos laborales superiores al salario mínimo y trabajan 40 o más horas a la semana. También forman parte de esta categoría los empleados que perciben ingresos laborales superiores al salario mínimo, trabajan menos de 40 horas, pero no desean trabajar horas adicionales.



EMPLEO ADECUADO/PLENO

En marzo de 2019, la tasa de *empleo adecuado/pleno* a nivel nacional fue de 37.9% con una reducción de 3.2 puntos porcentuales en relación al mismo mes de 2018, mientras que a nivel urbano y rural se ubicó en 47.0% y 20.2%, respectivamente.

Empleo adecuado/pleno*

(marzo 2014 – marzo 2019)
-en porcentajes-

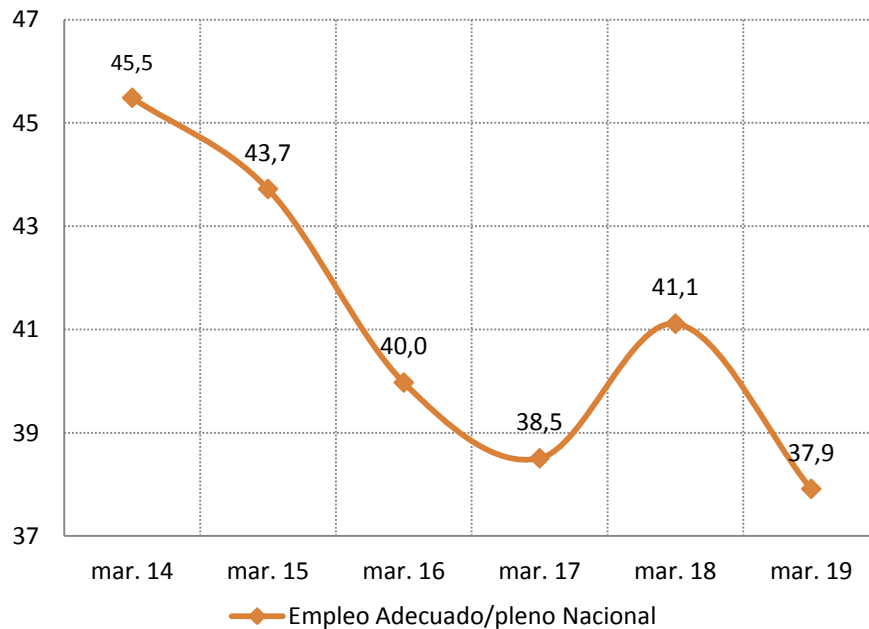

Empleo adecuado/pleno* por área

(marzo 2014 – marzo 2019)
-en porcentajes-

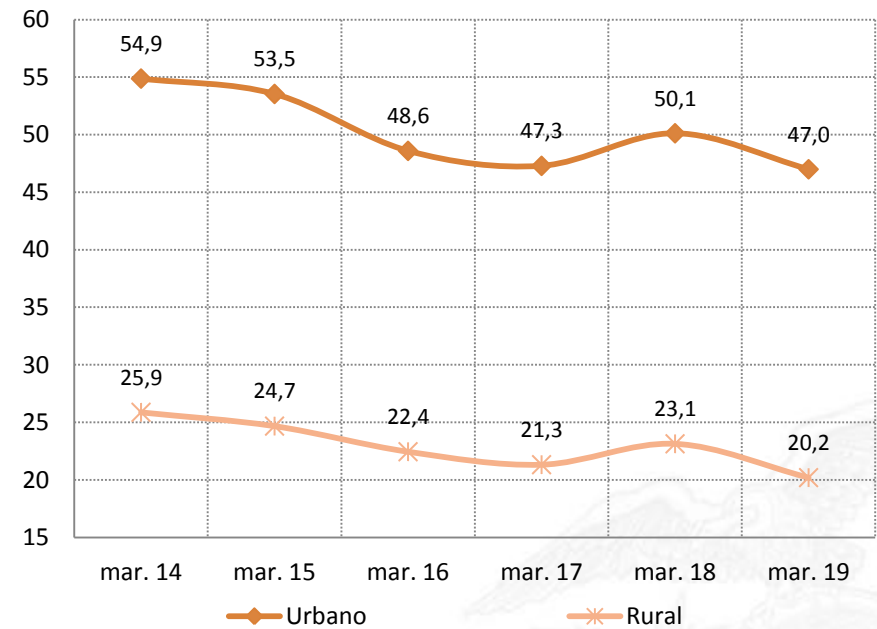

Fuente: Encuesta Nacional de Estadísticas y Censo - INEC; Encuesta Nacional de Empleo, Desempleo y Subempleo- ENEMDU

*Tasa de empleo adecuado pleno = Empleo adecuado pleno/PEA



EMPLEO ADECUADO/PLENO URBANO*

POR SEXO

Las tasas de *empleo adecuado/pleno* por sexo se ubicaron en 52.5% para los hombres y 39.3% para las mujeres en el mes analizado.

(marzo 2009 – marzo 2019)
-en porcentajes-

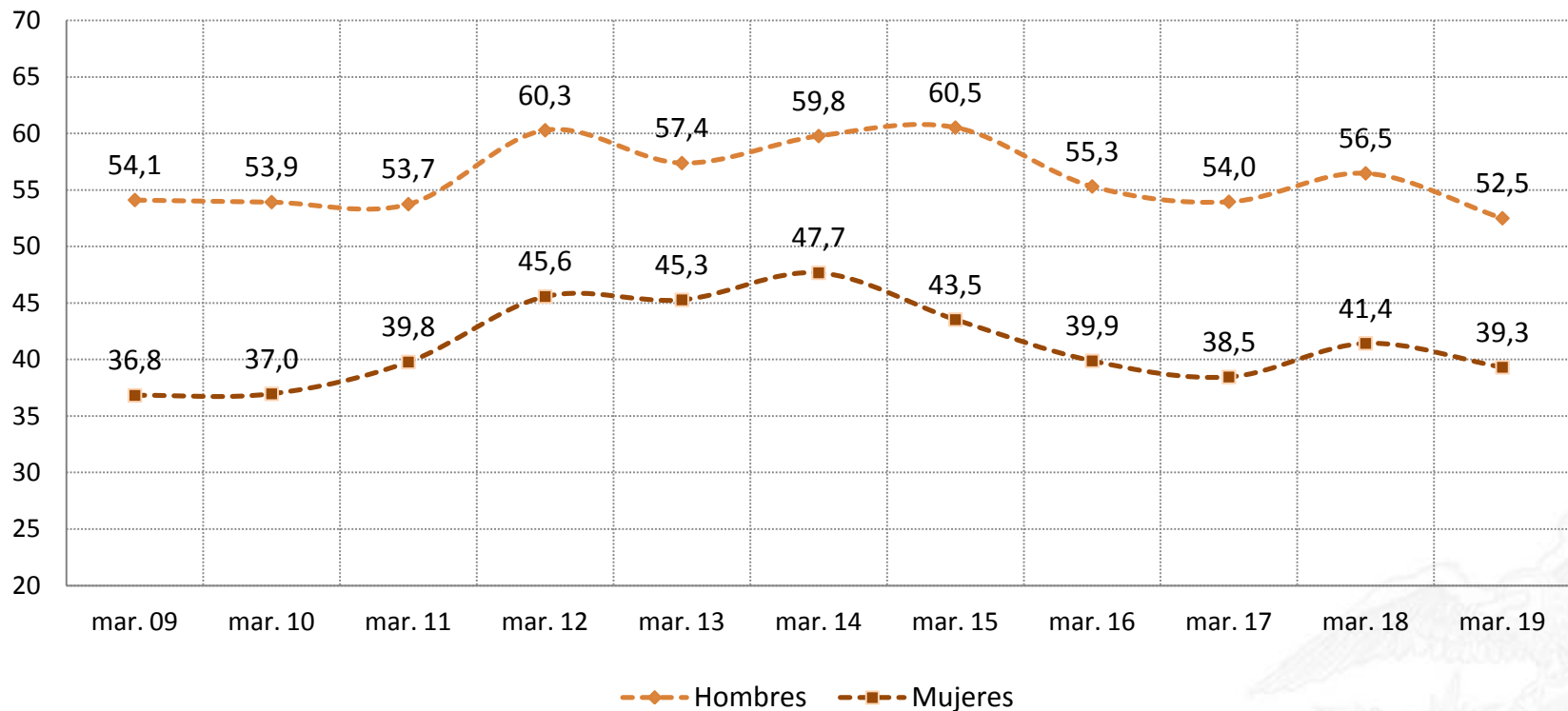

Fuente: Encuesta Nacional de Estadísticas y Censo - INEC; Encuesta Nacional de Empleo, Desempleo y Subempleo- ENEMDU

*Tasa de empleo adecuado hombre (mujer) = Empleo adecuado pleno hombre (mujer)/PEA hombre (mujer)



EMPLEO ADECUADO/PLENO URBANO*

POR GRUPO DE EDAD

Los grupos de edad con mayor participación en el *empleo adecuado/pleno* fueron los comprendidos entre los 45 y 64 años, con un porcentaje de 31.6% y los de entre 25 y 34 años, con un porcentaje de 29.3%.

(marzo 2009 - marzo 2019)
-en porcentajes-

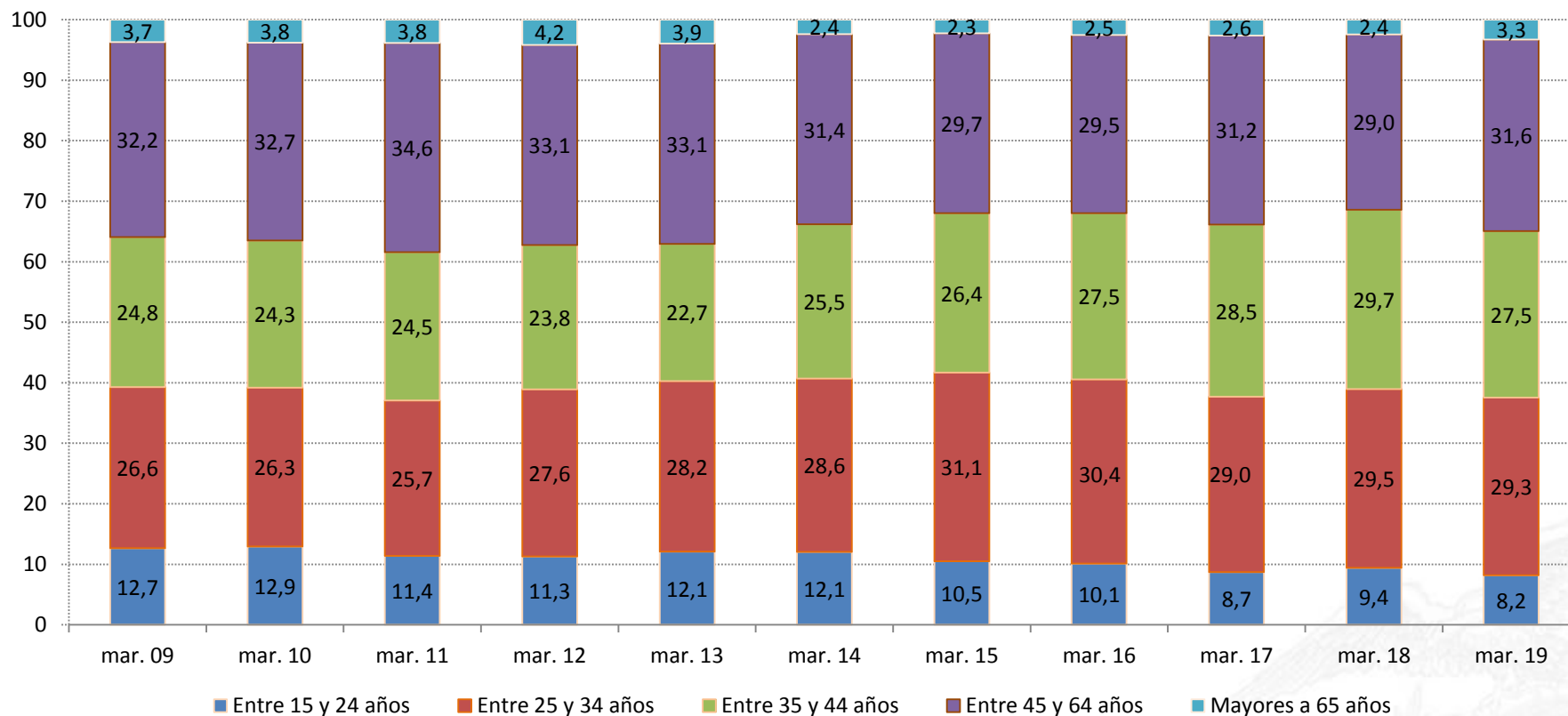

Fuente: Encuesta Nacional de Estadísticas y Censo - INEC; Encuesta Nacional de Empleo, Desempleo y Subempleo- ENEMDU

*Tasa de empleo adecuado por grupo de edad = Empleo adecuado pleno del grupo de edad /empleo adecuado pleno



EMPLEO ADECUADO/PLENO URBANO EN LAS CIUDADES DE CUENCA, GUAYAQUIL Y QUITO*

A marzo de 2019, la ciudades de Cuenca, Quito y Guayaquil presentaron tasas de empleo adecuado/pleno de 64.0%, 59.7% y 49.0%, respectivamente. La ciudad de Cuenca presentó un incremento de 2.6 puntos porcentuales, mientras que Guayaquil y Quito mostraron reducciones en sus tasas de empleo adecuado pleno. La variaciones entre marzo 2018 y marzo 2019 no fueron estadísticamente significativa.

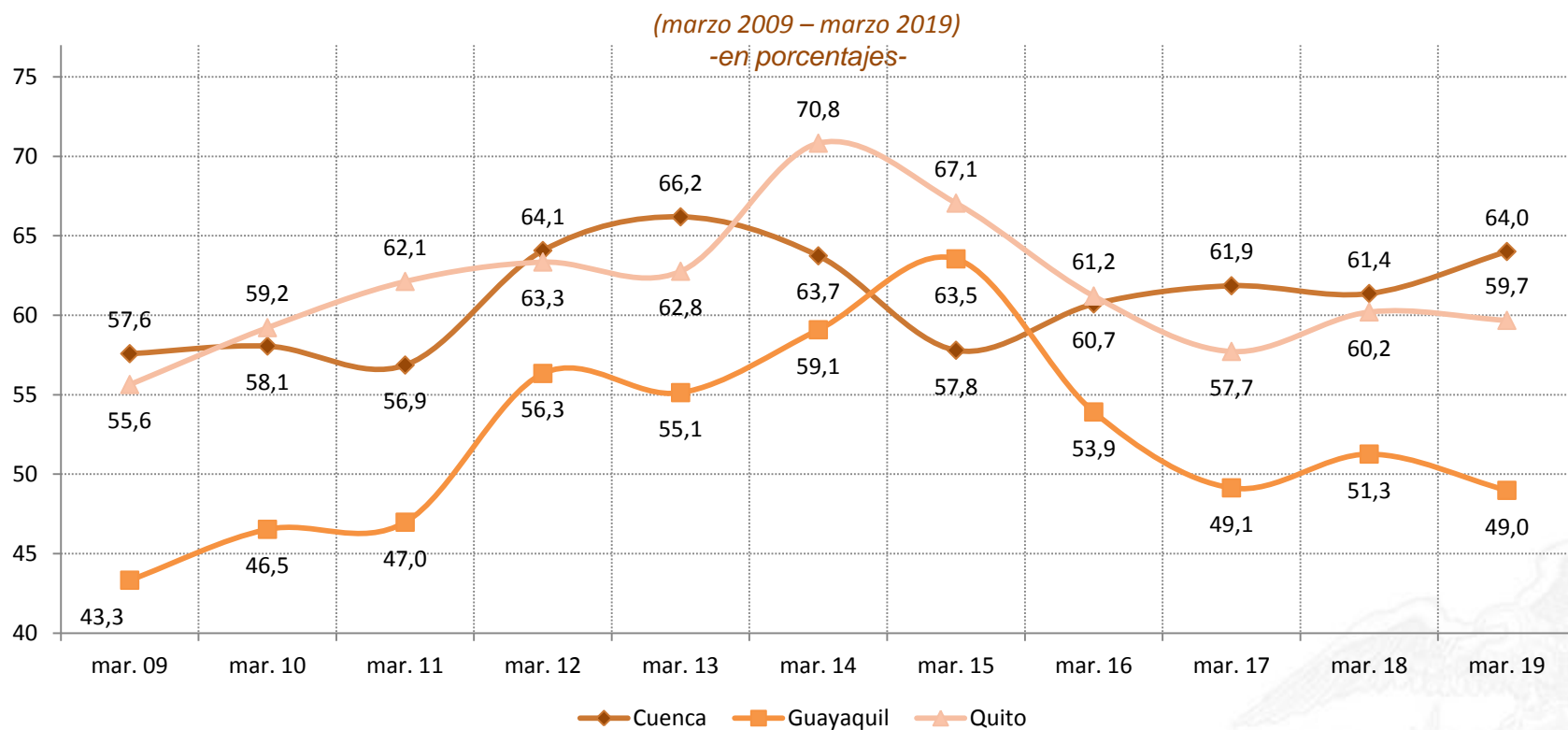

Fuente: Encuesta Nacional de Estadísticas y Censo - INEC; Encuesta Nacional de Empleo, Desempleo y Subempleo- ENEMDU

*Tasa de empleo adecuado pleno por ciudad = Empleo adecuado pleno de la ciudad /PEA de la ciudad



EMPLEO ADECUADO/PLENO URBANO*

POR RAMA DE ACTIVIDAD

La rama de actividad con mayor participación en el *empleo adecuado/pleno* fue “Comercio, reparación vehículos” (18.4%); el segundo lugar le corresponde a “Industrias manufactureras” con el 13.4%. A comparación con el mismo mes del año 2018, se muestra un leve incremento de 0.1 puntos porcentuales (pp.) en el “Comercio, reparación vehículos” y una reducción de 1.2 pp. en la rama de “Industrias manufactureras”.

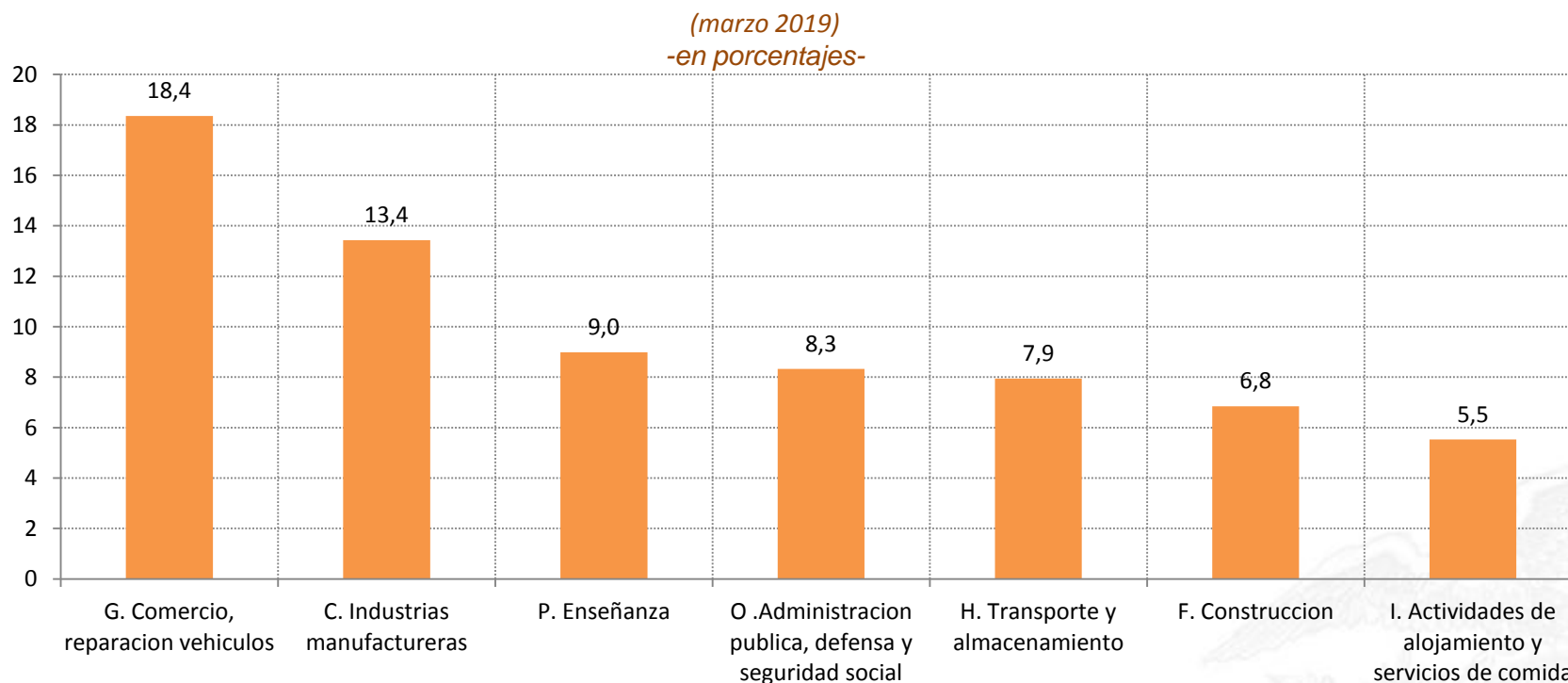

Fuente: Encuesta Nacional de Estadísticas y Censo - INEC; Encuesta Nacional de Empleo, Desempleo y Subempleo- ENEMDU

*Tasa de empleo adecuado pleno por rama de actividad $x = \text{Empleo adecuado pleno de la rama de actividad } x / \text{Empleo adecuado}$



SUBEMPLEO

Subempleado: Personas con empleo que percibieron ingresos inferiores al salario mínimo y/o trabajaron menos de 40 horas/semana y tienen el deseo y la disponibilidad de trabajar horas adicionales.



SUBEMPLEO

En marzo de 2019, el *subempleo* presentó un porcentaje del 18.7% a nivel nacional, mientras que en el área urbana y rural se ubicó en 18.5 % y 19.1% respectivamente. El subempleo urbano mostró un incremento de 1.2 puntos porcentuales, mientras que el área rural muestra una tendencia decreciente desde marzo de 2017, estas tasas no mostraron variaciones estadísticamente significativas a nivel nacional ni por área de residencia en el periodo marzo 2018 – marzo 2019

Subempleo *

(marzo 2014 – marzo 2019)
-en porcentajes-

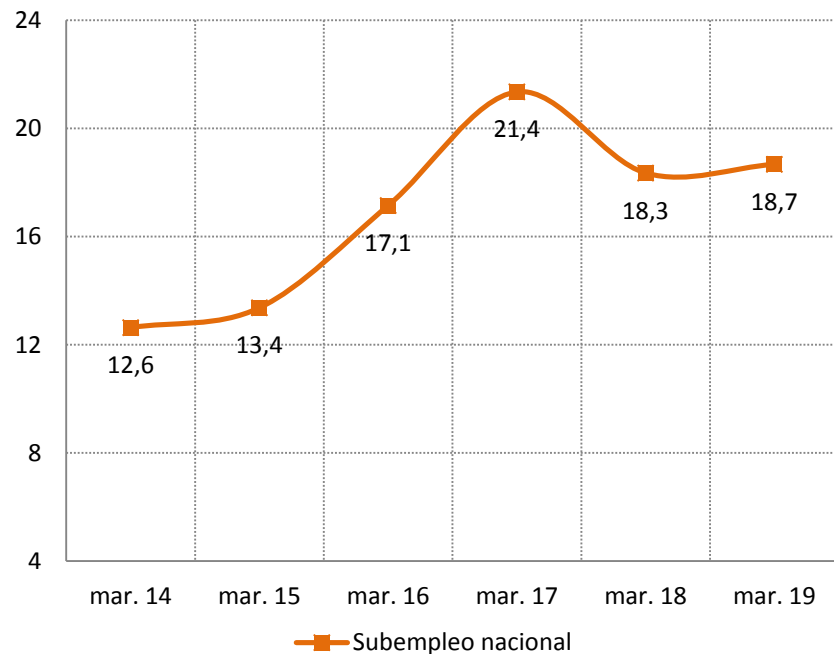

Subempleo por área

(marzo 2014 – marzo 2019)
-en porcentajes-

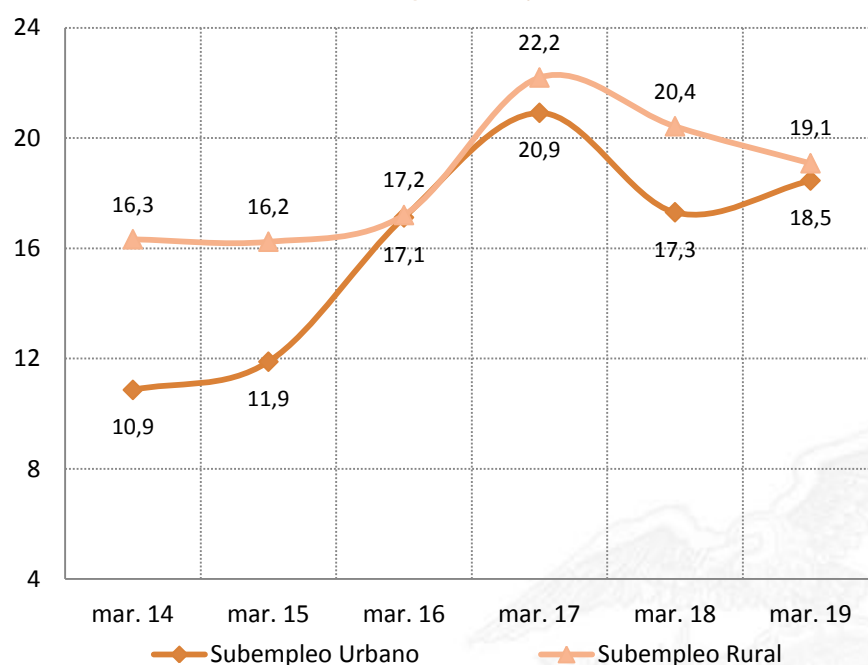

Fuente: Encuesta Nacional de Estadísticas y Censo -INEC; Encuesta Nacional de Empleo, Desempleo y Subempleo- ENEMDU

*Tasa de subempleo = Subempleo /PEA



SUBEMPLEO URBANO*

POR SEXO

La tasa de subempleo por sexo se ubica en 19.1% para los hombres y 17.6% para las mujeres en el mes analizado.

(marzo 2009 – marzo 2019)
-en porcentajes-

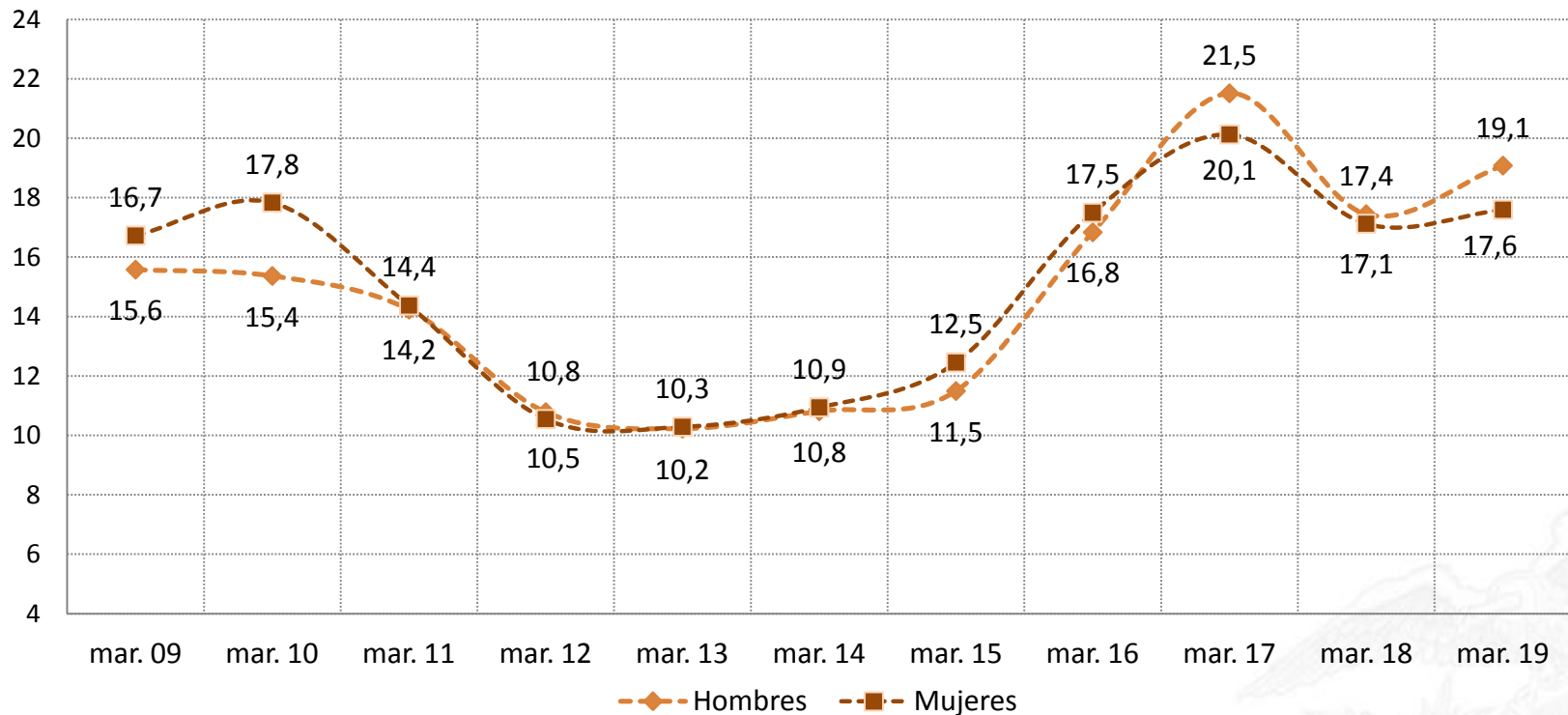

Fuente: Encuesta Nacional de Estadísticas y Censo -INEC; Encuesta Nacional de Empleo, Desempleo y Subempleo- ENEMDU

*Tasa de subempleo hombre o mujer = Subempleo hombre o mujer/PEA hombre o mujer



SUBEMPLEO URBANO POR GRUPO DE EDAD*

Los grupos de edad con mayor participación en el *subempleo urbano* a marzo de 2019 fueron los grupos etarios de entre 45 y 64 años; y, entre 25 y 34 años, con participaciones de 30.3% y 26.5%, respectivamente.

(marzo 2009 - marzo 2019)
-en porcentajes-

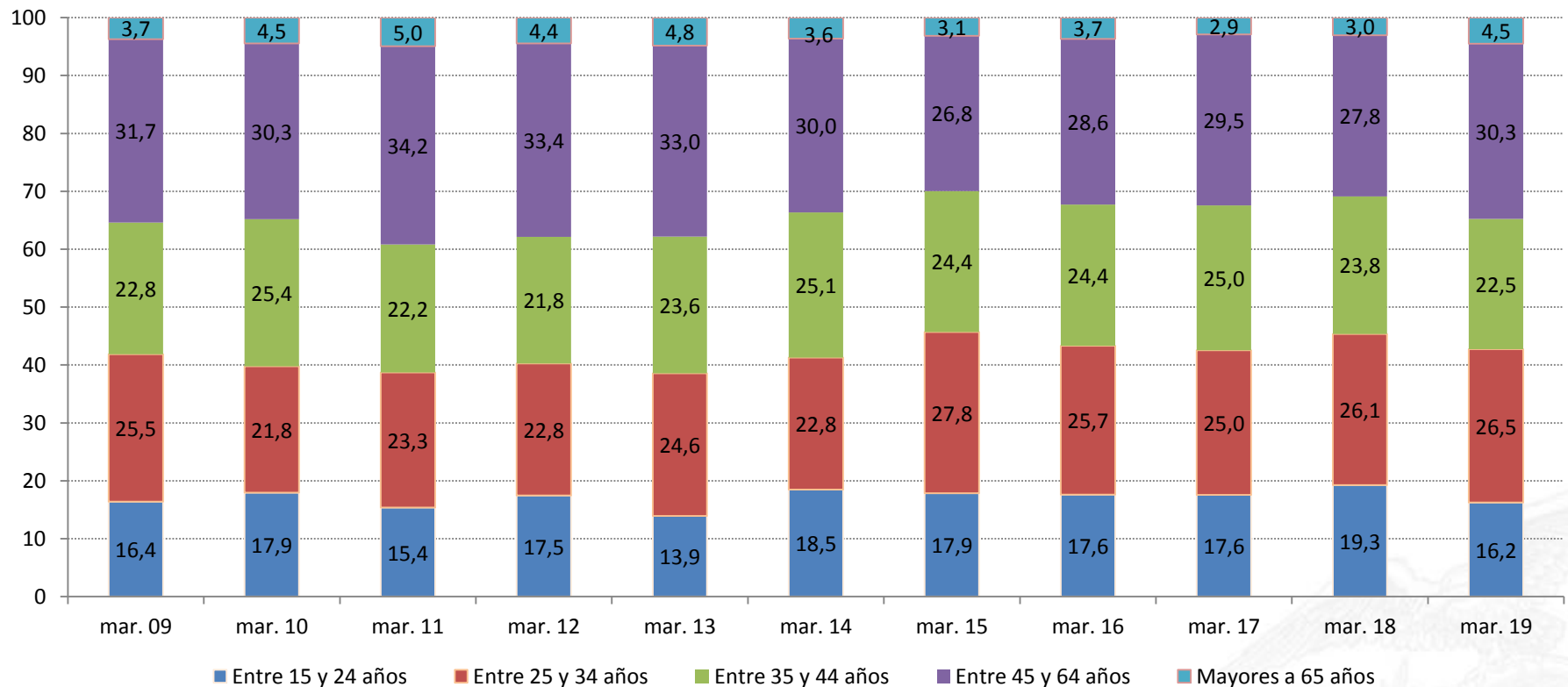

Fuente: Encuesta Nacional de Estadísticas y Censo -INEC; Encuesta Nacional de Empleo, Desempleo y Subempleo- ENEMDU

*Tasa de subempleo por grupo de edad = Subempleo del grupo de edad /Subempleo total



SUBEMPLEO URBANO*

EN LAS CIUDADES DE CUENCA, GUAYAQUIL Y QUITO

La ciudad de Guayaquil tuvo la mayor tasa de subempleo, ubicándose en 21.8% con un crecimiento de 1.6 puntos porcentuales (pp.) con respecto al mismo mes del año 2018, mientras que Quito y Cuenca registraron decrecimientos en sus tasas ubicándose en 9% y 7.9% respectivamente. Entre marzo 2018 y marzo 2019 no existen diferencias estadísticamente significativas en las tres ciudades.

(En porcentajes, marzo 2009 – marzo 2019)

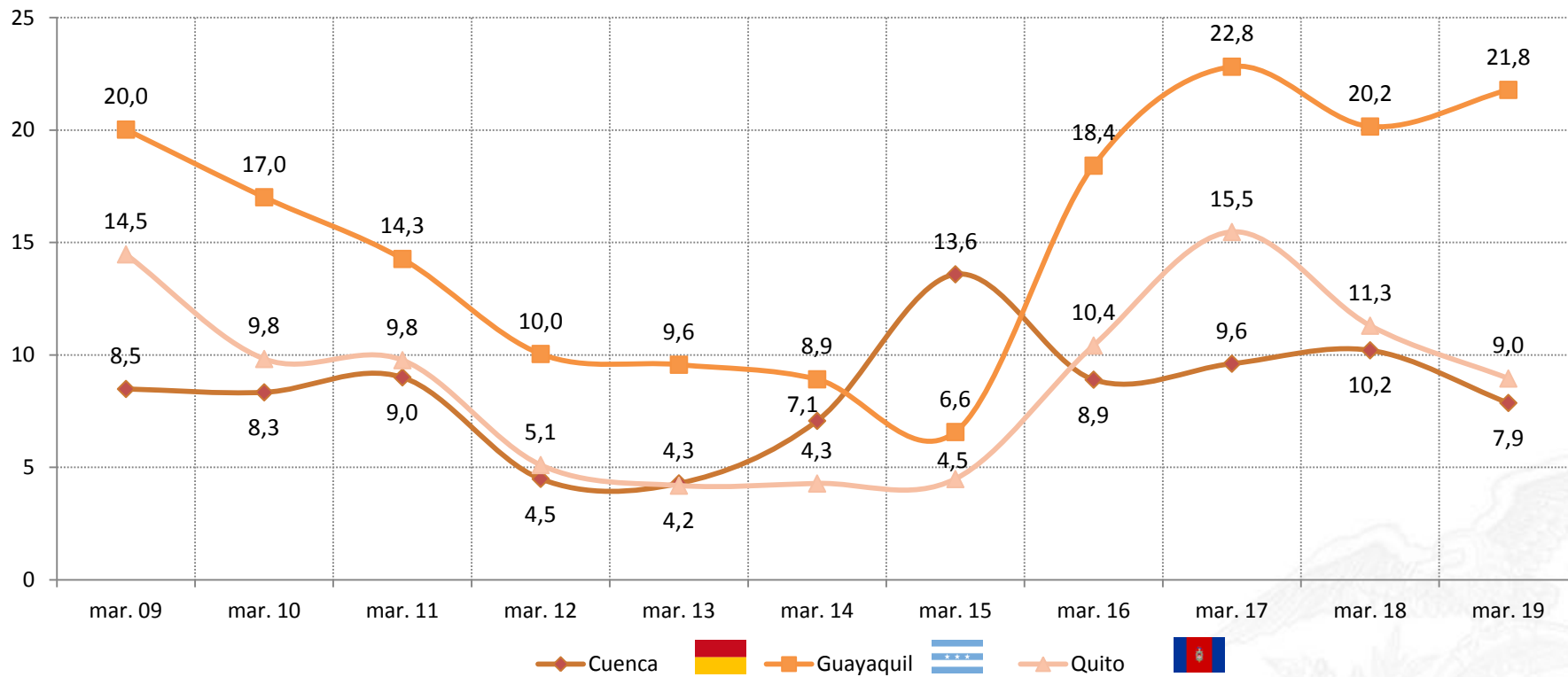

Fuente: Encuesta Nacional de Estadísticas y Censo -INEC; Encuesta Nacional de Empleo, Desempleo y Subempleo- ENEMDU

*Tasa de subempleo por ciudad = Subempleo de la ciudad /PEA de la ciudad



SUBEMPLEO URBANO*

POR RAMA DE ACTIVIDAD¹

Siete ramas de actividad concentraron el 81% del *subempleo* a marzo de 2019. El 20% de los subempleados trabajaron en la rama de “Comercio, reparación vehículos” y el 12.8% en “Industrias manufactureras”.

(marzo 2019)
-en porcentajes-

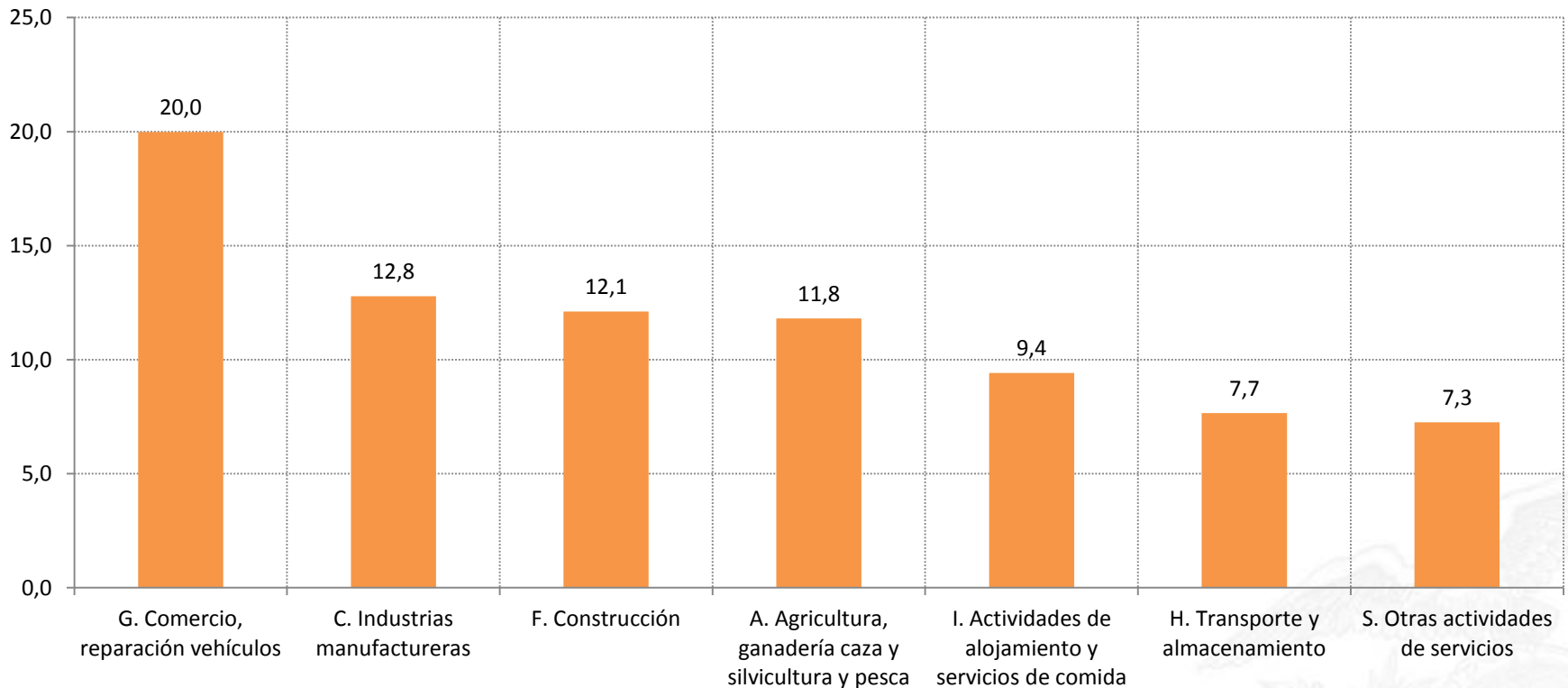

1 : Clasificación CIU 4.0

Fuente: Encuesta Nacional de Estadísticas y Censo -INEC; Encuesta Nacional de Empleo, Desempleo y Subempleo- ENEMDU

*Tasa de subempleo por rama de actividad = Subempleo de la rama de actividad /Subempleo total



OTRO EMPLEO NO PLENO

Otro empleo no pleno: Personas con empleo que percibieron ingresos inferiores al salario mínimo y no tienen el deseo y la disponibilidad de trabajar horas adicionales, sin importar las horas trabajadas.



OTRO EMPLEO NO PLENO

La tasa de *otro empleo no pleno* urbano se ubicó en 27.2% en marzo de 2019. A nivel urbano y rural, se ubicaron en 23.2% y 35.2% respectivamente. Desde marzo de 2017 existe una tendencia creciente en el otro empleo no pleno nacional. Entre marzo de 2018 y 2019 se presentaron aumentos estadísticamente significativos a nivel nacional y en el área urbana.

Otro Empleo no pleno Nacional *

(marzo 2014 – marzo 2019)

-en porcentajes-

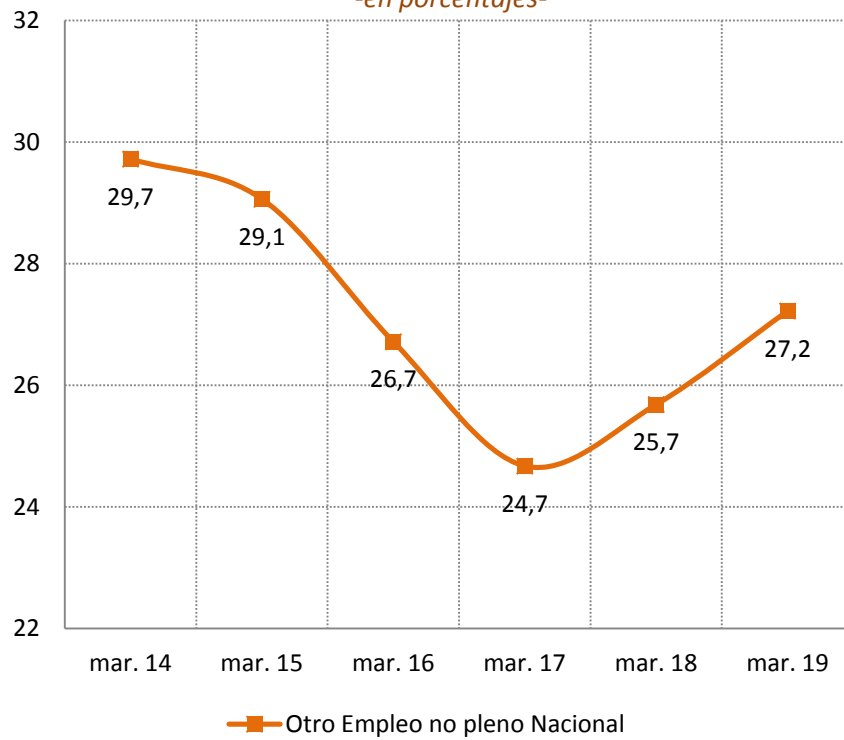

Otro Empleo no pleno por Área *

(marzo 2014 – marzo 2019)

-en porcentajes-

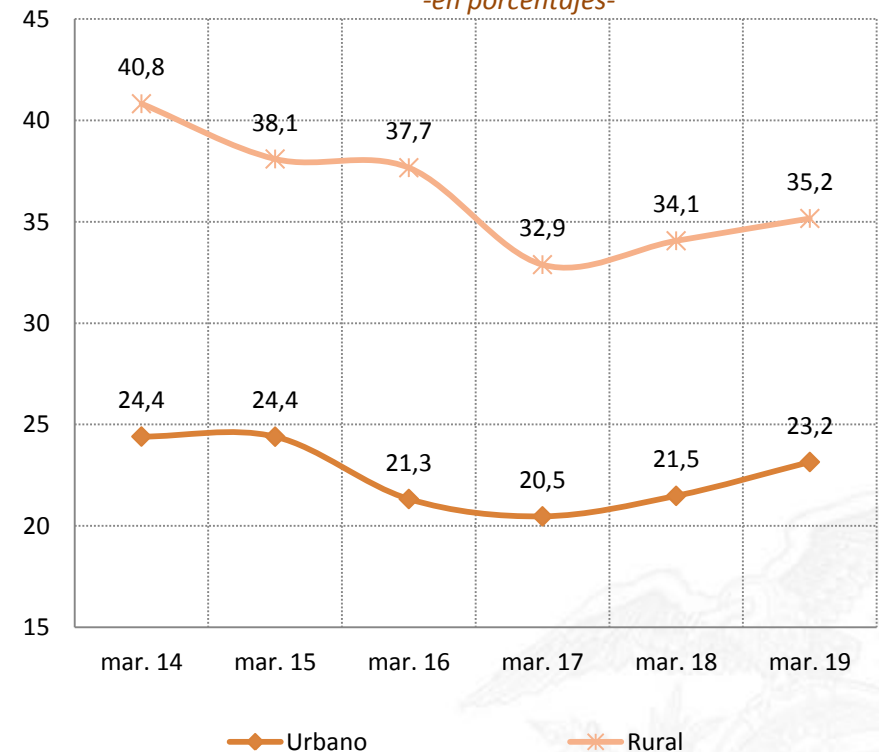

Fuente: Encuesta Nacional de Estadísticas y Censo - INEC; Encuesta Nacional de Empleo, Desempleo y Subempleo- ENEMDU

*Tasa de Otro empleo no pleno = Otro empleo no pleno/PEA



OTRO EMPLEO NO PLENO URBANO POR SEXO*

A marzo de 2019 la *tasa de otro empleo no pleno* se ubicó en 27% y 20.4% para las mujeres y los hombres respectivamente.

(marzo 2009– marzo 2019)
-en porcentajes-

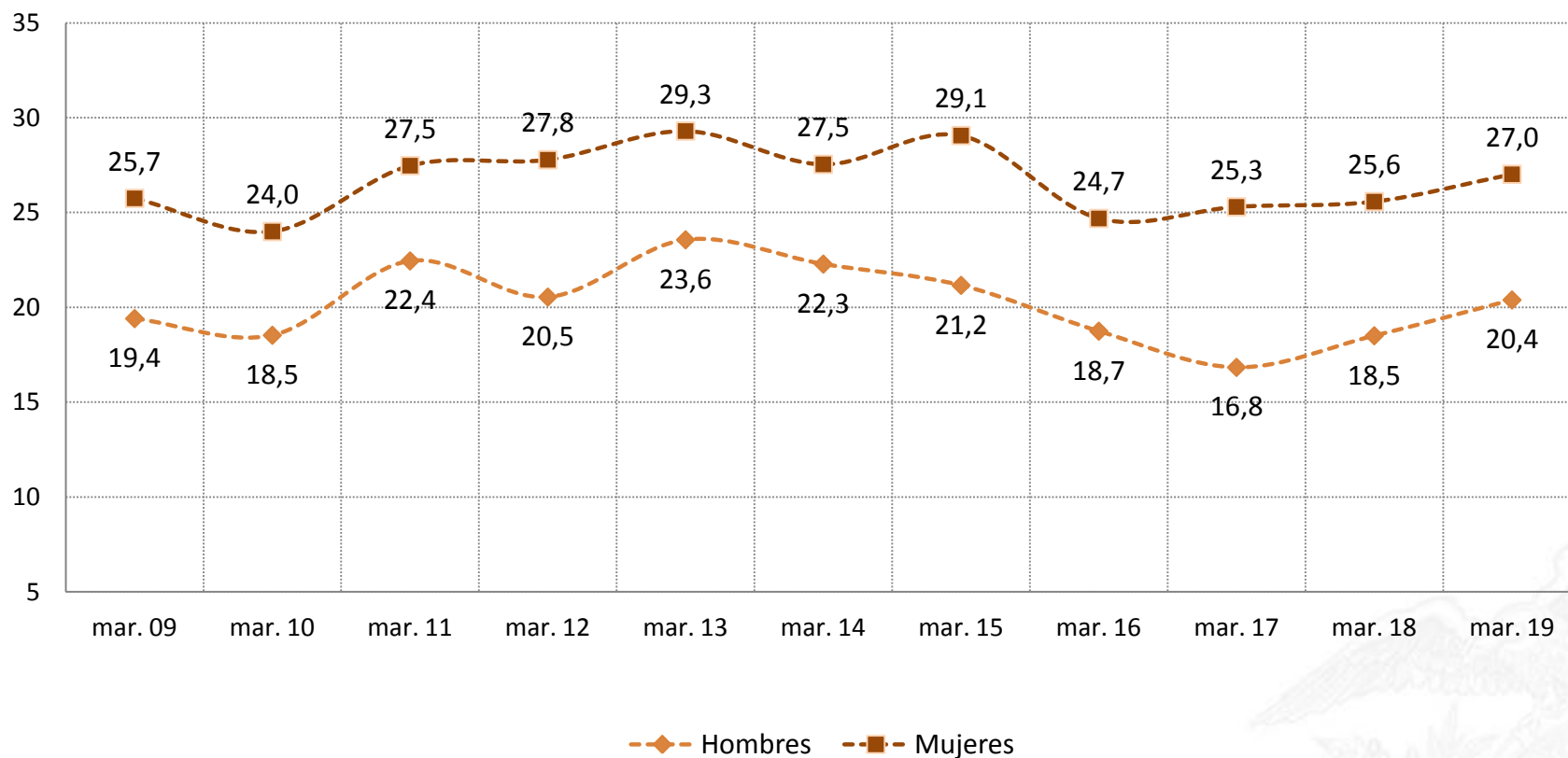

Fuente: Encuesta Nacional de Estadísticas y Censo - INEC; Encuesta Nacional de Empleo, Desempleo y Subempleo- ENEMDU
*Tasa de otro empleo no pleno hombre o mujer = Otro empleo no pleno hombre o mujer/PEA hombre o mujer



OTRO EMPLEO NO PLENO URBANO POR GRUPO DE EDAD*

Los grupos de edad con mayor participación en el *otro empleo no pleno urbano* en el mes de análisis fueron entre 45 y 64 años y entre 35 y 44 años con porcentajes de 33.4% y 19.3%, respectivamente.

(marzo 2009 - marzo 2019)
-en porcentajes-

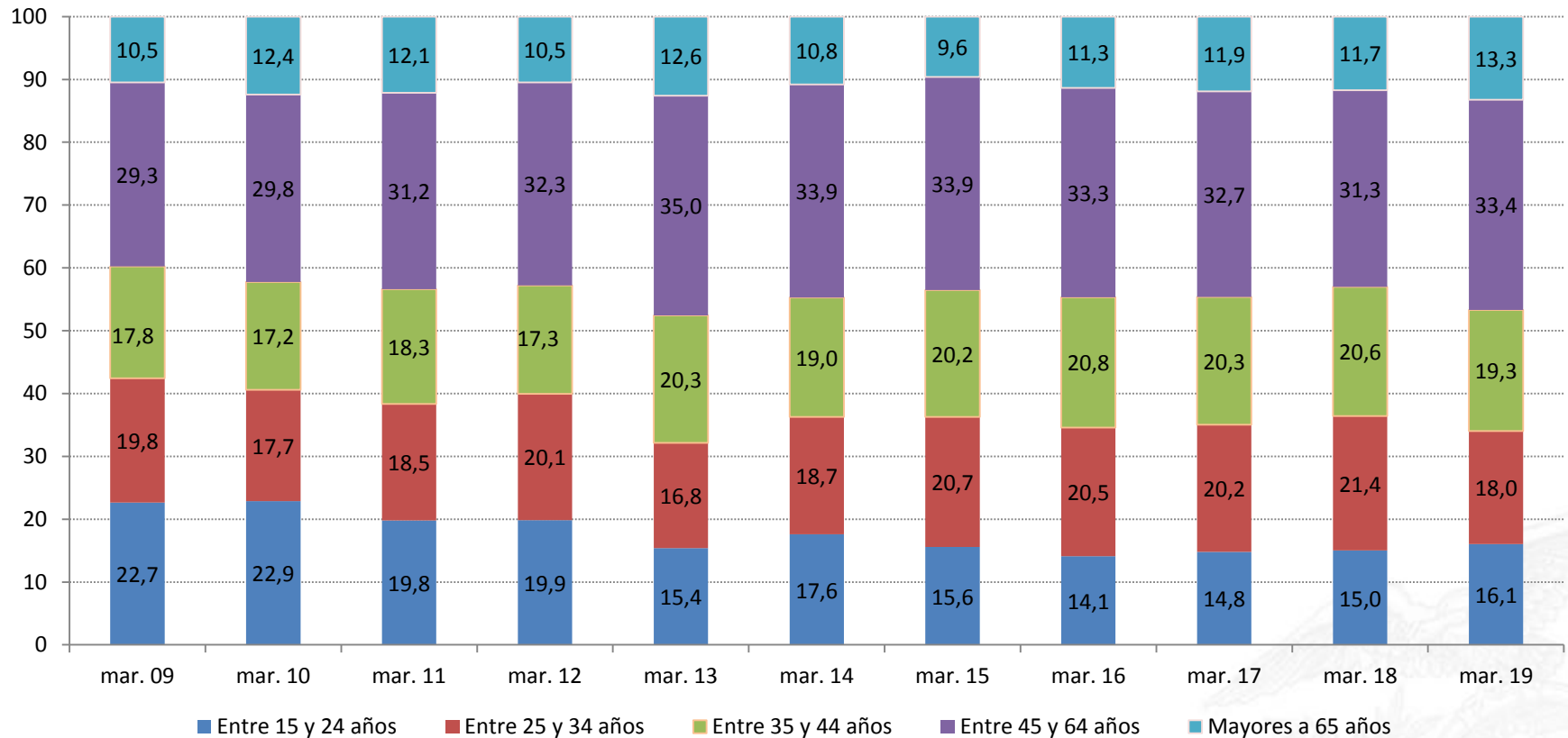

Fuente: Encuesta Nacional de Estadísticas y Censo - INEC; Encuesta Nacional de Empleo, Desempleo y Subempleo- ENEMDU

*Tasa de otro empleo no pleno por grupo de edad x = otro empleo no pleno por grupo de grupo de edad x/Otro empleo no pleno total



OTRO EMPLEO NO PLENO EN LAS CIUDADES DE CUENCA, GUAYAQUIL Y QUITO*

Guayaquil registró la mayor tasa de *otro empleo no pleno* (20.1%) que contrasta con Quito (19.1%) y Cuenca (17.5%). Respecto a marzo de 2018, Guayaquil presenta un crecimiento de 0.9 puntos porcentuales. Entre marzo 2018 y marzo 2019 ninguna de la tres ciudades auto representadas mostró variaciones estadísticamente significativas.

(En porcentajes, mar. 2009– mar. 2019)

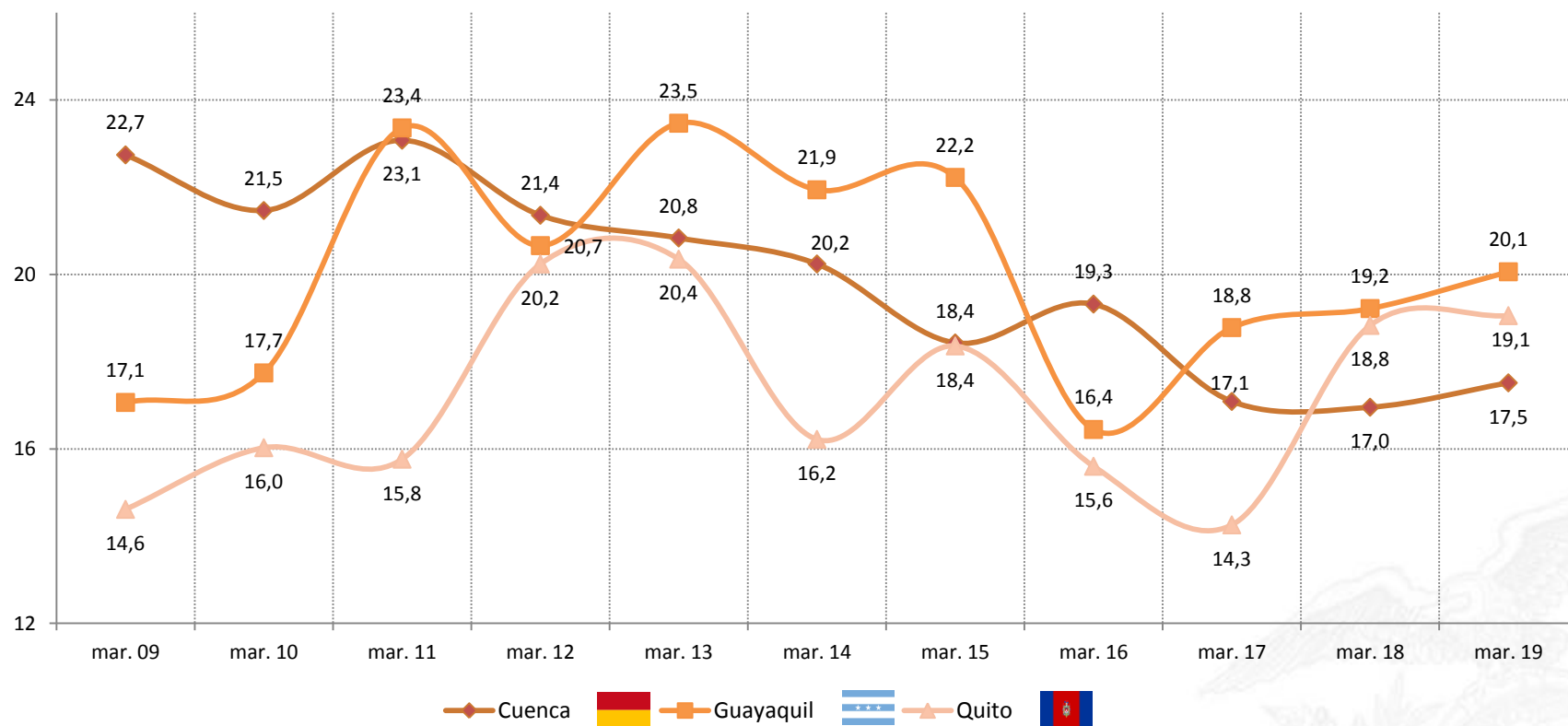

Fuente: Encuesta Nacional de Estadísticas y Censo - INEC; Encuesta Nacional de Empleo, Desempleo y Subempleo- ENEMDU

*Tasa de Otro empleo no pleno por ciudad x = Otro empleo no pleno de la ciudad x/PEA de la ciudad x



OTRO EMPLEO NO PLENO URBANO POR RAMA DE ACTIVIDAD*

La rama de actividad con mayor participación en el *otro empleo no pleno* fue “Comercio, reparación vehículos” (32.2%).

(marzo 2019)
-en porcentajes-

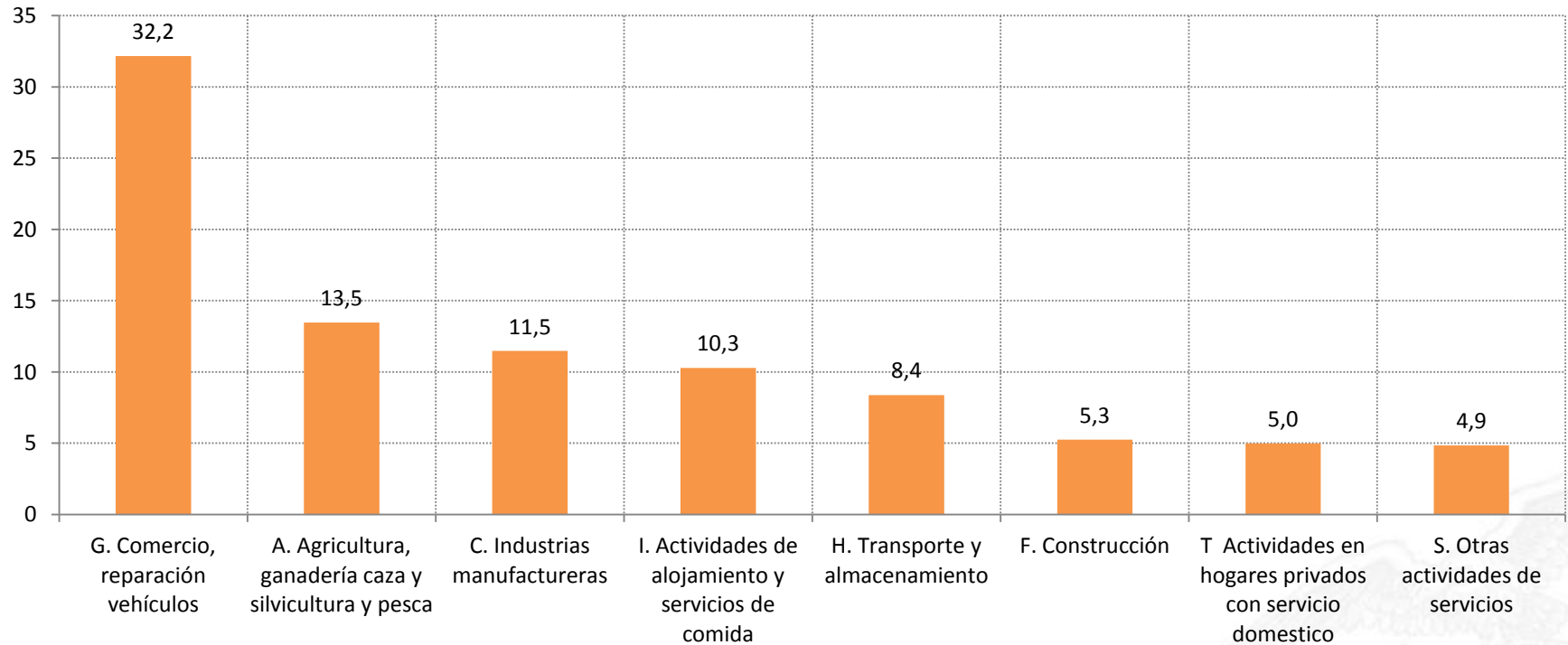

Fuente: Encuesta Nacional de Estadísticas y Censo -INEC; Encuesta Nacional de Empleo, Desempleo y Subempleo- ENEMDU

*Tasa de otro empleo no pleno por rama de actividad = Otro empleo no pleno de la rama de actividad /Otro empleo no pleno



DESEMPLEO

Desempleados: Personas de 15 años o más que no tuvieron empleo en el mes de referencia.



DESEMPLEO

En marzo de 2019, el desempleo a nivel nacional se ubicó en 4.6%, registrando un leve incremento de 0.2 puntos porcentuales (pp.) con respecto al mismo mes del año anterior; a nivel urbano el desempleo fue de 5.8% y en el área rural se ubicó en 2.2% presentado un incremento de 0.3 pp. En ninguno de los casos se presentaron variaciones estadísticamente significativas.

Desempleo Nacional*

(marzo 2014 – marzo 2019)

-en porcentajes-

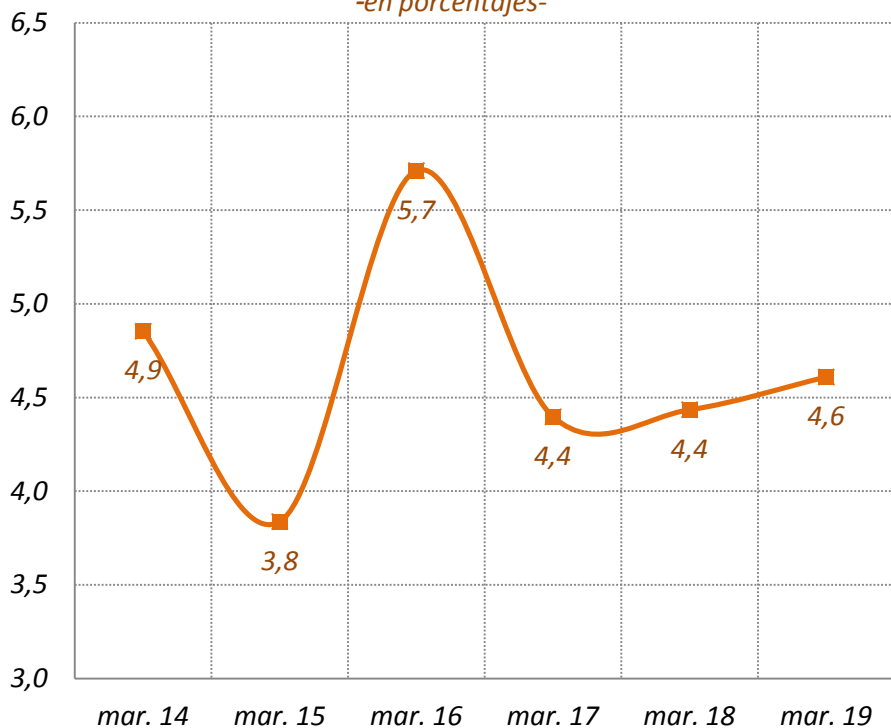

Desempleo por Área*

(marzo 2014 – marzo 2019)

-en porcentajes-

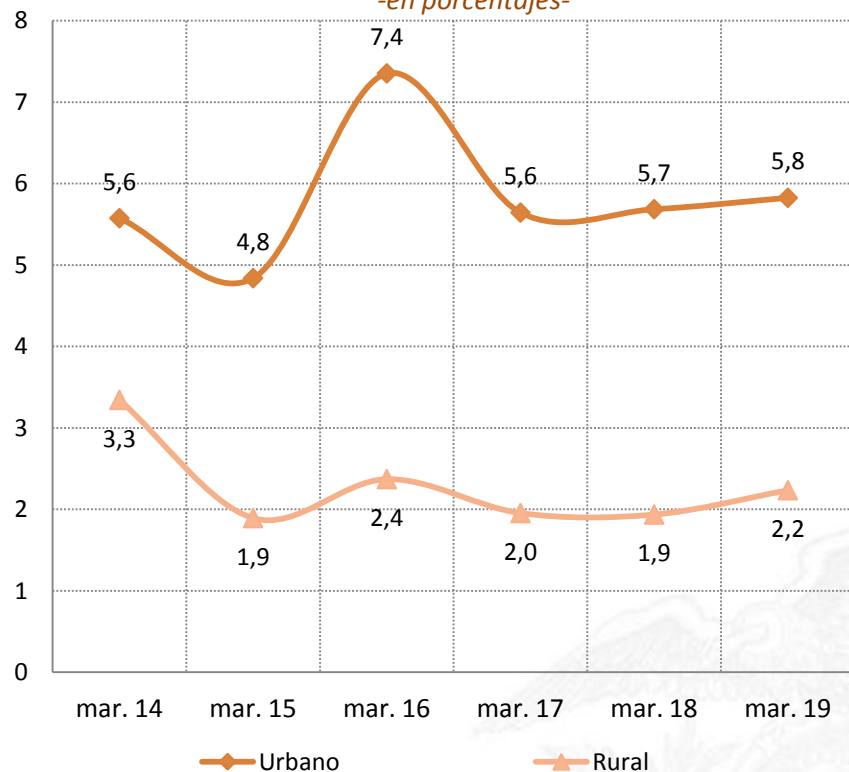

Fuente: Encuesta Nacional de Estadísticas y Censo -INEC; Encuesta Nacional de Empleo, Desempleo y Subempleo - ENEMDU

*Tasa de desempleo = Desempleo / PEA



DESEMPLEO URBANO POR SEXO*

Las tasas de desempleo urbano por sexo se ubicaron en 7.3% para las mujeres y 4.8% para los hombres. El desempleo para las mujeres se ha mantenido constante el último año.

(marzo 2009 – marzo 2019)
-en porcentajes-

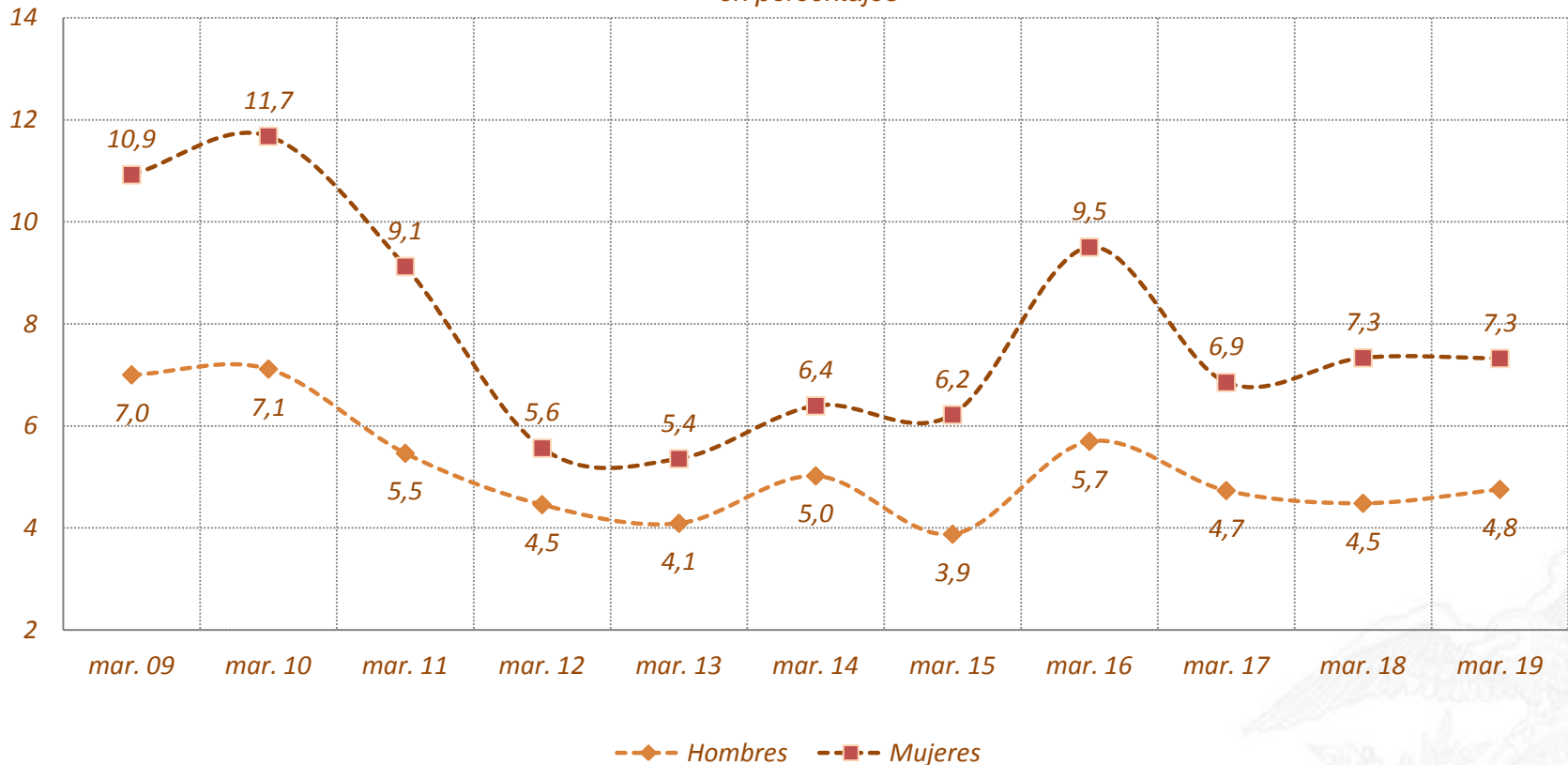

Fuente: Encuesta Nacional de Estadísticas y Censo -INEC; Encuesta Nacional de Empleo, Desempleo y Subempleo - ENEMDU

*Tasa de desempleo hombre = Desempleo hombre/PEA hombre



DESEMPLEO NACIONAL POR GRUPO DE EDAD*

A marzo de 2019, los grupos de edad con mayor participación en el *desempleo* fueron los comprendidos entre los 15 y 24 años; y, entre 25 y 34 años con porcentajes de 33.9% y 32.8%, respectivamente.

(marzo 2009 - marzo 2019)
-en porcentajes-

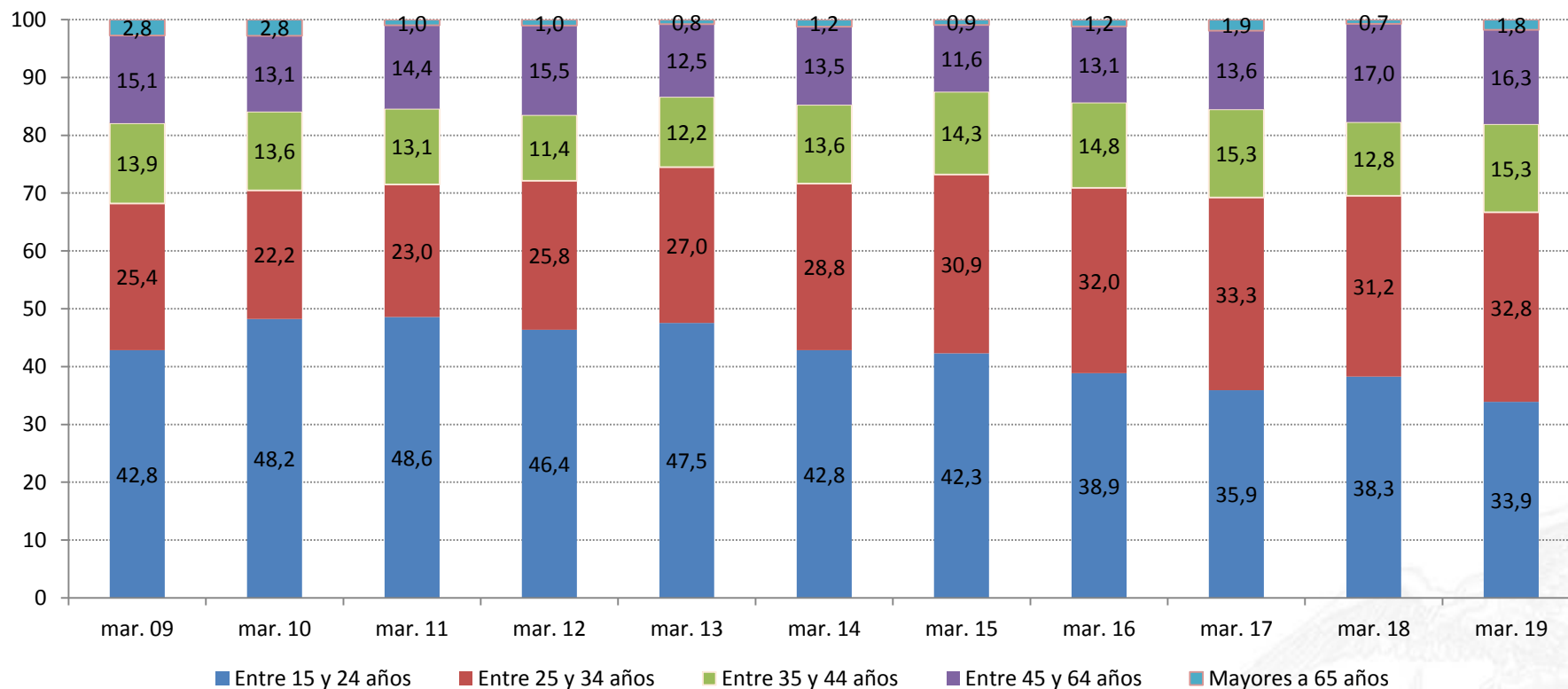

Fuente: Encuesta Nacional de Estadísticas y Censo -INEC; Encuesta Nacional de Empleo, Desempleo y Subempleo- ENEMDU

*Tasa de desempleo por grupo de edad = Desempleo del grupo de edad /Desempleo total



DESEMPLEO URBANO EN LAS CIUDADES

DE CUENCA, GUAYAQUIL Y QUITO*

La ciudad de Quito registró la mayor tasa de desempleo de 9.7%, mostrando un incremento de 2.6 puntos porcentuales a diferencia del mismo mes del año 2018, le sigue Cuenca con 5.4%, desde marzo de 2016 Guayaquil ha venido mostrando un decrecimiento en su tasa desempleo, situándose en marzo de 2019 en 3.7%

(marzo 2009 – marzo 2019)
-en porcentajes-

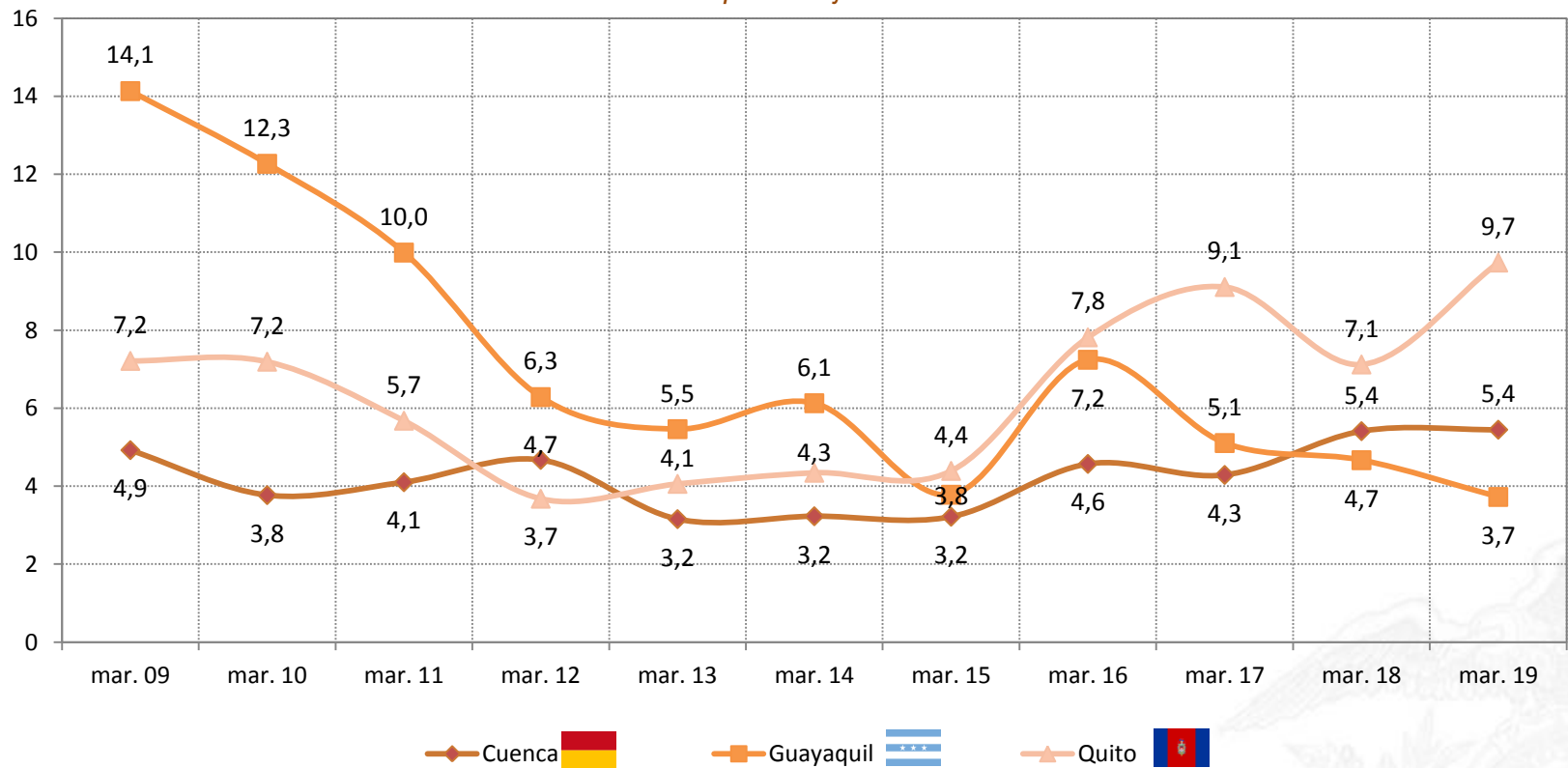

Fuente: Encuesta Nacional de Estadísticas y Censo - INEC; Encuesta Nacional de Empleo, Desempleo y Subempleo - ENEMDU

*Tasa de desempleo por ciudad = Desempleo de la ciudad x/PEA de la ciudad





GOBIERNO
DE LA REPÚBLICA
DEL ECUADOR



BANCO CENTRAL
DEL ECUADOR

¡El Gobierno de todos!