

Presentación Coyuntural Estadísticas Macroeconómicas

Banco Central del Ecuador

Abril 2024

Contenido

- 1 [Sector Real](#)
- 2 [Sector Externo](#)
- 3 [Sector Monetario y Financiero](#)
- 4 [Sector Fiscal](#)



1



SECTOR REAL



Evolución del Producto Interno Bruto

Volumen encadenado año de referencia 2018, ajustado de estacionalidad

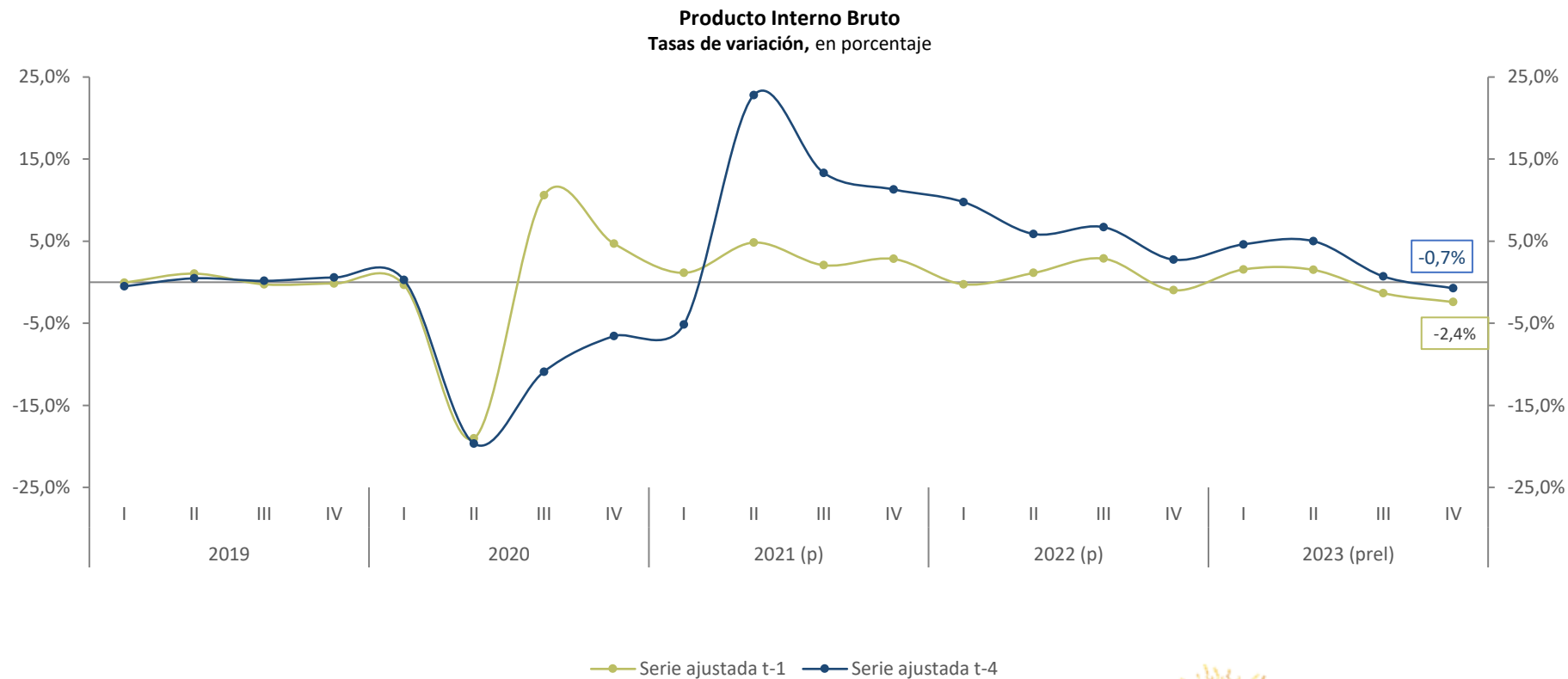

Notas: (p) datos provisionales (prel) datos preliminares

Fuente: Banco Central del Ecuador



Banco Central del Ecuador

Producto Interno Bruto

Enfoque del Gasto – volumen encadenado, tasa de variación interanual (t/t-4)*

2023.IV, Oferta y Utilización de bienes y servicios

Variación interanual t/t-4

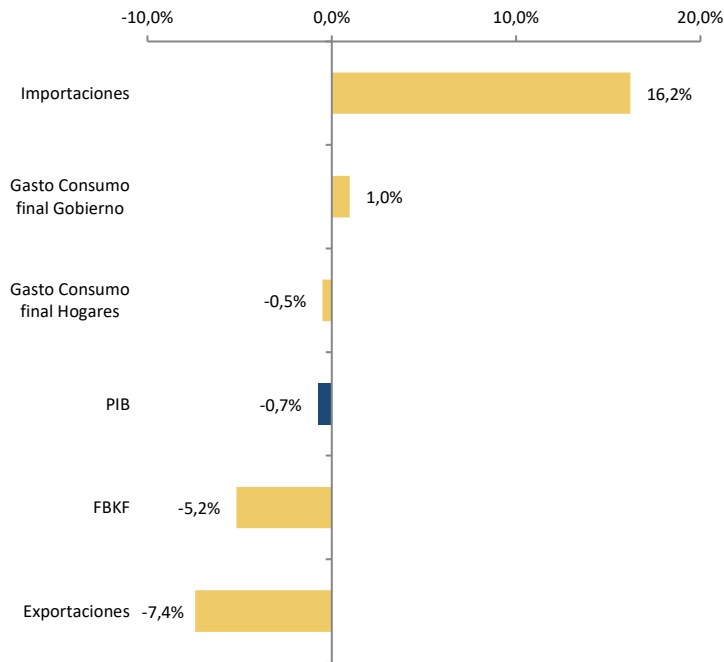

2023.IV, Contribuciones a la variación interanual t/t-4 del PIB

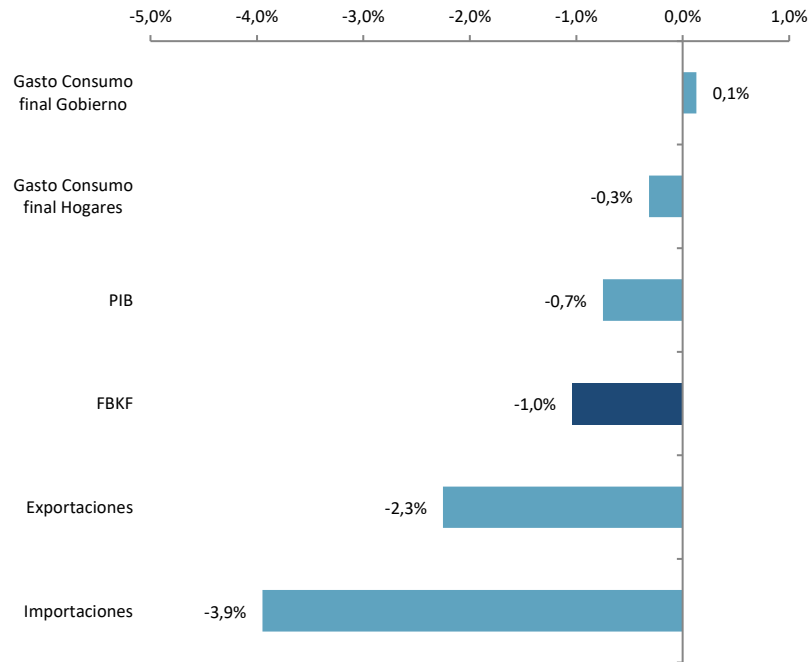

Notas: (*) Toda la información presentada corresponde a datos ajustados de efectos estacionales, **la variación de existencias** contribuyó con 6,7 puntos porcentuales a la evolución interanual del PIB, **las importaciones** contribuyen con signo contrario a la evolución del PIB

Fuente: Banco Central del Ecuador



Banco Central del Ecuador

Valor Agregado Bruto Petrolero y no Petrolero

Volumen encadenado ajustado de estacionalidad, variación interanual (t/t-4)

Valor Agregado Petrolero y No Petrolero (*)

Serie ajustadas

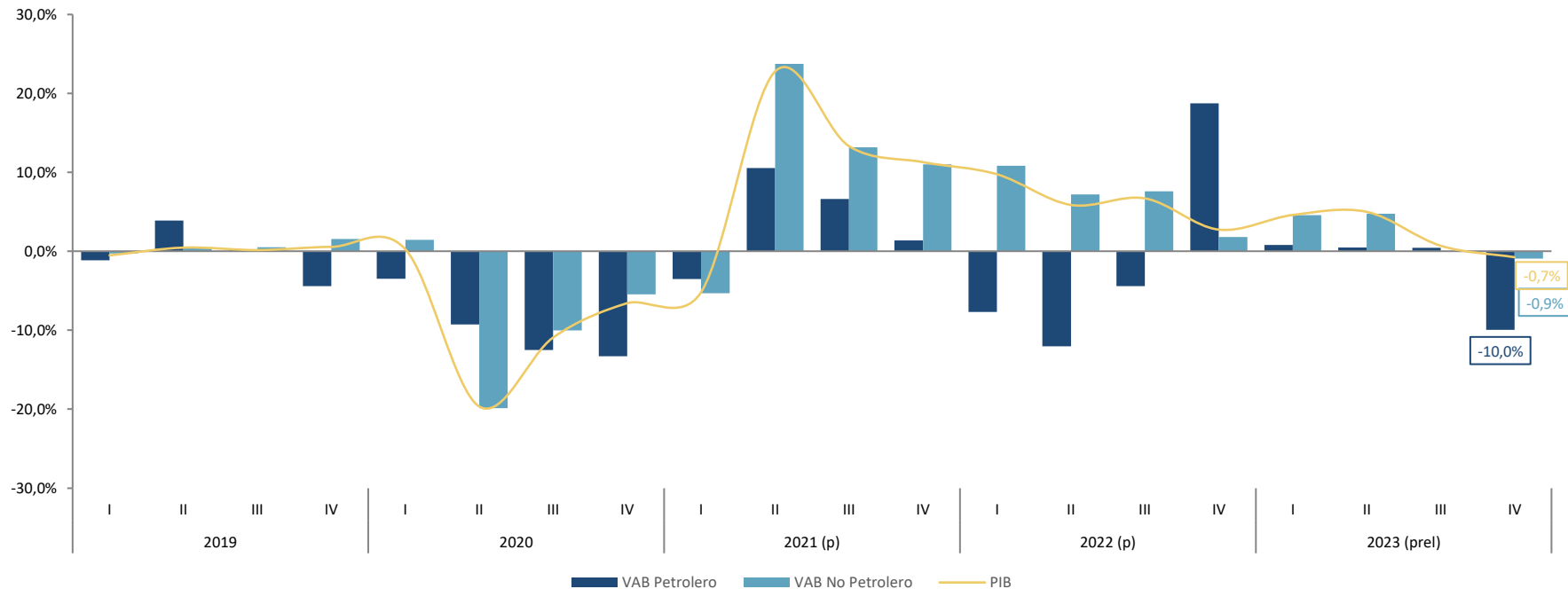

Notas: (p) datos provisionales, (prel) datos preliminares, (*) El VAB petrolero comprende la suma del VAB de las industrias de extracción de petróleo más la refinación del petróleo.

Fuente: Banco Central del Ecuador



Banco Central del Ecuador

Valor Agregado Bruto por actividad económica

Volumen encadenado, variación interanual (t/t-4)*

2023.IV, Tasas de variación por industria

Variación interanual t/t-4

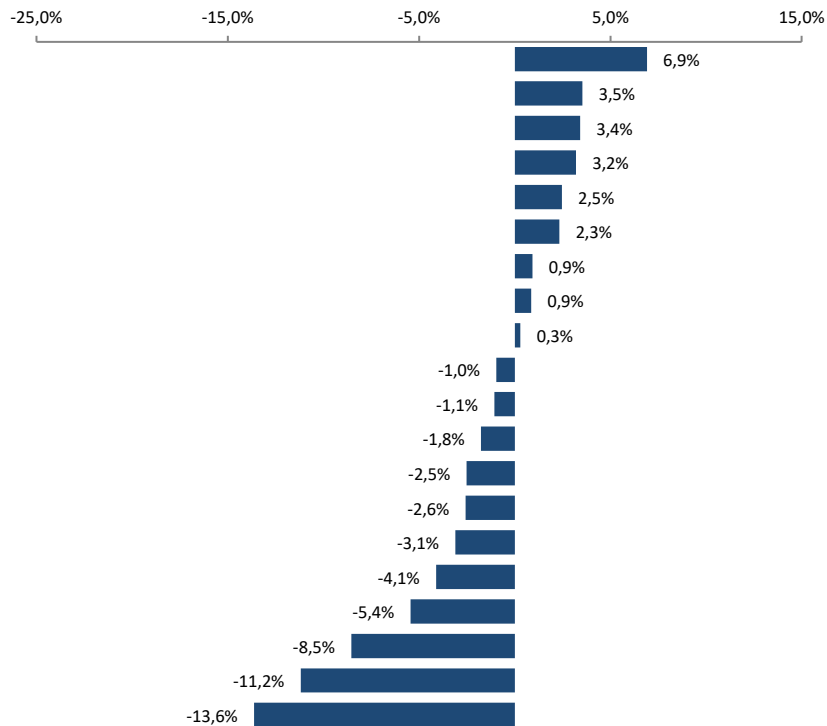

2023.IV, Contribuciones a la variación interanual t/t-4 del PIB por industria

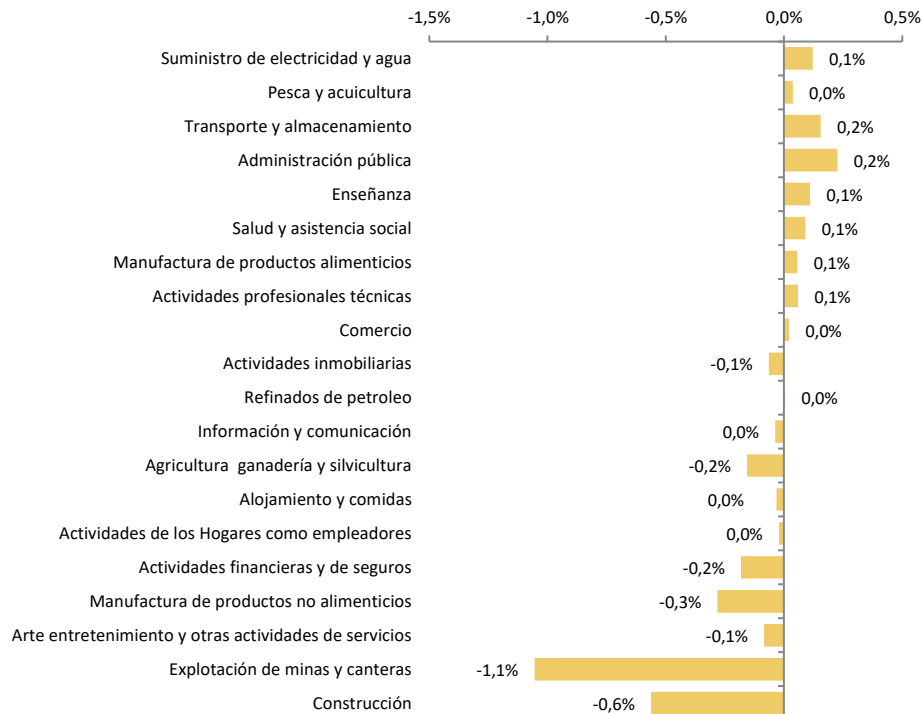

Nota: (*) Toda la información presentada corresponde a datos ajustados de efectos estacionales

Fuente: Banco Central del Ecuador



Banco Central del Ecuador

Producto Interno Bruto

Enfoque del Gasto - volumen encadenado, tasa de variación trimestral (t/t-1)*

2023.IV, Oferta y Utilización de bienes y servicios

Variación trimestral t/t-1

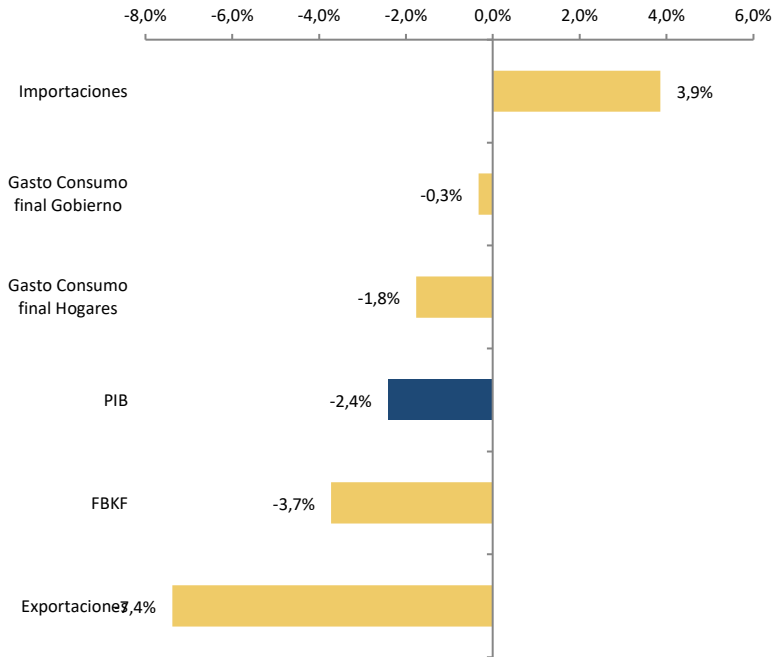

2023.IV, Contribuciones a la variación trimestral t/t-1 del PIB

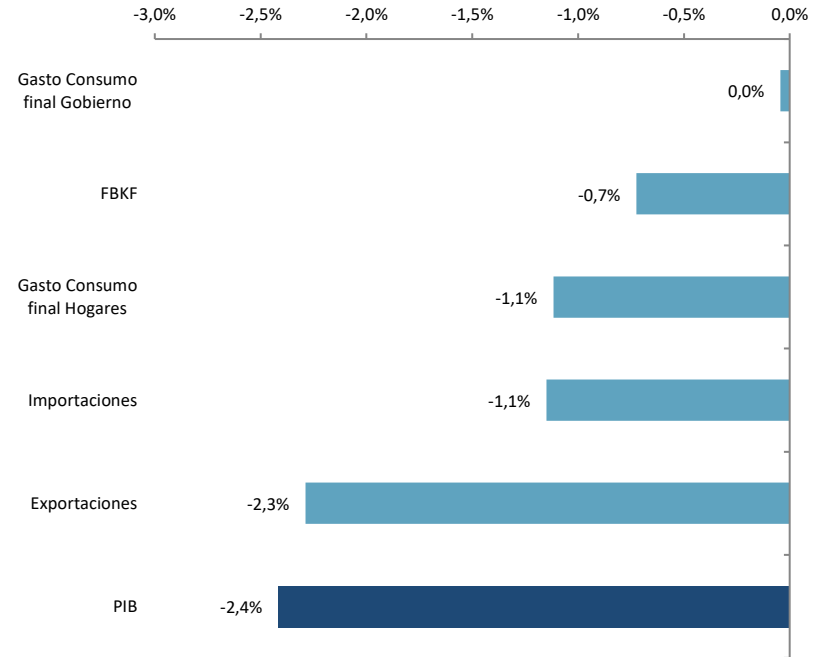

Notas: (*) Toda la información presentada corresponde a datos ajustados de efectos estacionales. La **variación de existencias** contribuyó con 2,9 puntos porcentuales a la evolución trimestral del PIB. **Las importaciones** contribuyen con signo contrario a la evolución del PIB

Fuente: Banco Central del Ecuador



Banco Central del Ecuador

Valor Agregado Bruto por actividad económica

Enfoque de la Producción-volumen encadenado, variación trimestral (t/t-1)*

2023.IV, Tasas de variación por industria

Variación trimestral t/t-1

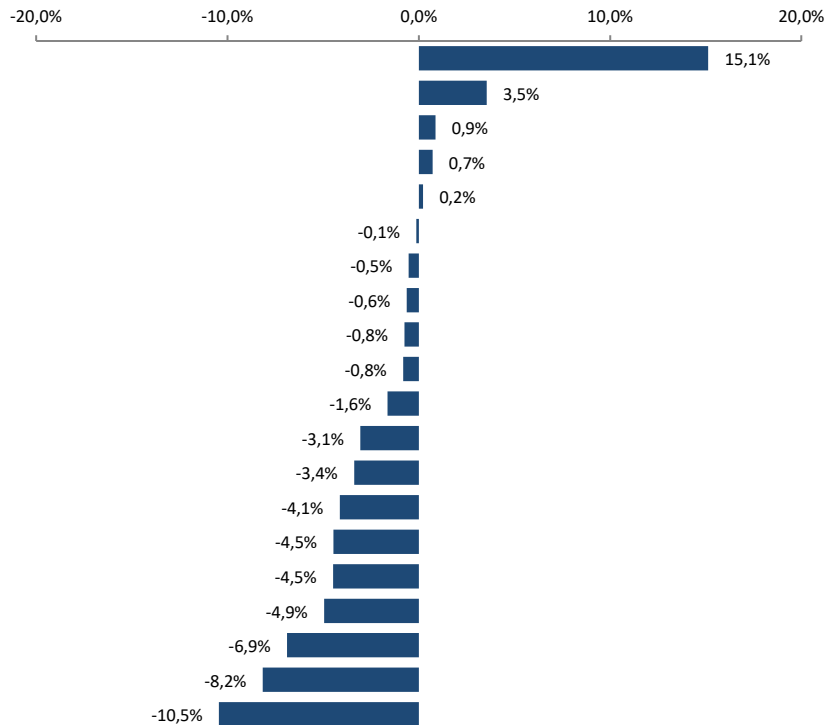

2023.IV, Contribuciones a la variación trimestral t/t-1 del PIB por industria



Nota: (*) Toda la información presentada corresponde a datos ajustados de efectos estacionales

Fuente: Banco Central del Ecuador



Banco Central del Ecuador

Producción petrolera

enero 2023 – febrero 2024

La producción diaria de crudo en el país alcanzó un promedio de 485,7 miles de barriles en febrero de 2024, EP Petroecuador registró un promedio de 395,6 miles de barriles y las Compañías Privadas de 90,1 miles de barriles, cantidades superiores con relación al mes de febrero de 2023 en 10,0% y 4,7%, respectivamente.

Producción promedio diaria de EP Petroecuador y Compañías Privadas

Miles de barriles, ene. 2023-feb. 2024

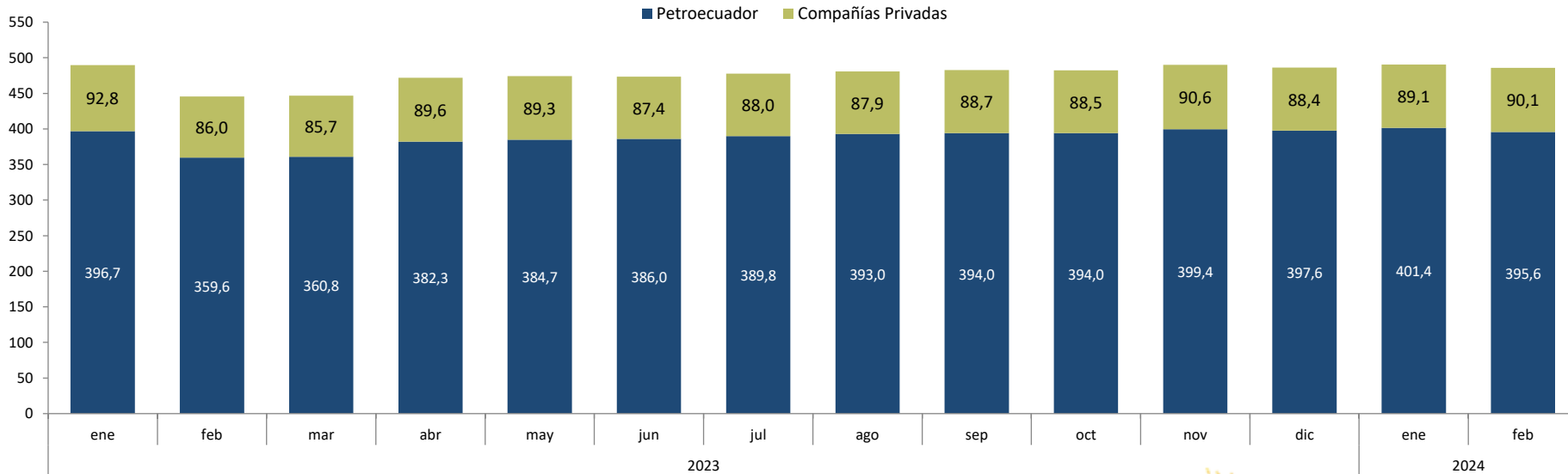

Fuente: Agencia de Regulación y Control de Energía y Recursos Naturales no Renovables



Banco Central del Ecuador

Exportaciones de Petróleo(*)

enero 2023 – febrero 2024

Las exportaciones de crudo en febrero de 2024, se ubicaron en 9,8 millones de barriles, 8,4% más que el mismo mes de 2023. De estas exportaciones, 9,2 millones de barriles fueron exportados por EP Petroecuador y 0,7 millones de barriles por el Ministerio de Energía y Minas; mientras que compañías privadas(**) no registraron exportaciones.

Exportaciones de Petróleo
Millones de barriles, ene. 2023- feb. 2024

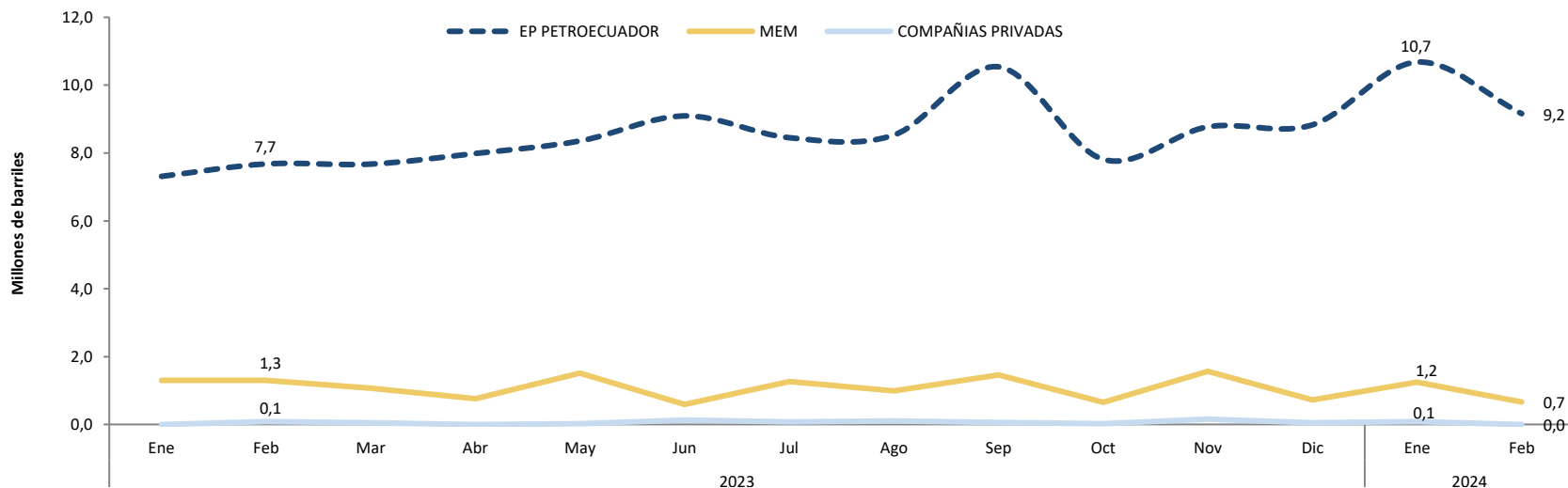

Notas:

(*) Incluye Crudo Oriente (alrededor de 24 grados API promedio – crudo intermedio) y Crudo Napo (entre 18 y 21 grados API – crudo pesado y agrio).

(**) Desde mayo de 2022 varias empresas privadas cambiaron la modalidad de contrato pasando de la modalidad de prestación de servicios a la modalidad de participación

Fuente: EP PETROECUADOR.



Banco Central del Ecuador

Precios del Crudos Ecuador(*) y del West Texas Intermediate (WTI)

enero 2023 – febrero 2024

El West Texas Intermediate (WTI) registró un valor promedio de USD 76,9 por barril en febrero de 2024, con un incremento de 0,1% con relación a similar mes de 2023; mientras que el precio del crudo ecuatoriano presentó un incremento anual de 9,1%.

Precios del WTI y Crudo Ecuador

En USD/barril, ene. 2023-feb. 2024

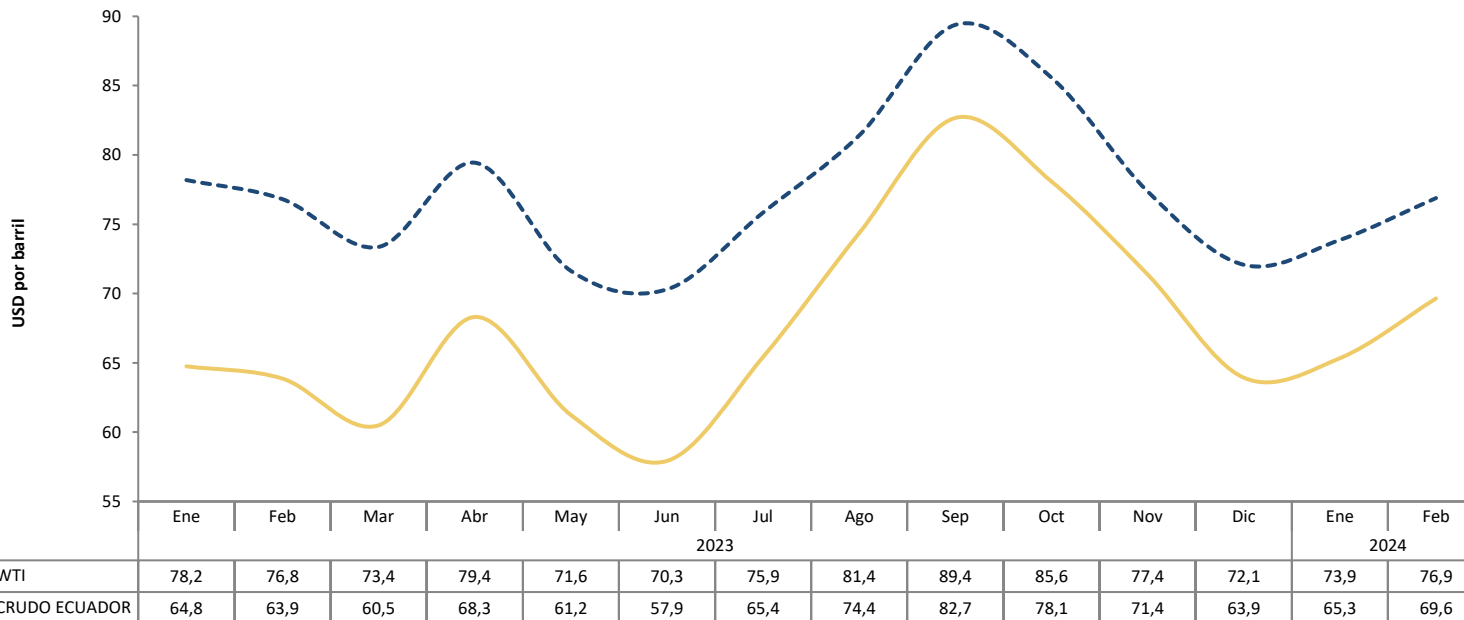

Notas:

(*) Incluye Cesta de crudo Oriente y crudo Napo.

Fuente: EP PETROECUADOR, OPEP

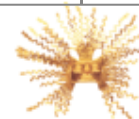

Banco Central del Ecuador

Oferta de Derivados

enero 2023 – febrero 2024

La oferta de derivados en febrero de 2024 presentó un decrecimiento de 6,5% con respecto a febrero de 2023. Entre sus componentes, la producción nacional de derivados presentó una disminución de 1,8% y las importaciones de 11,9%.

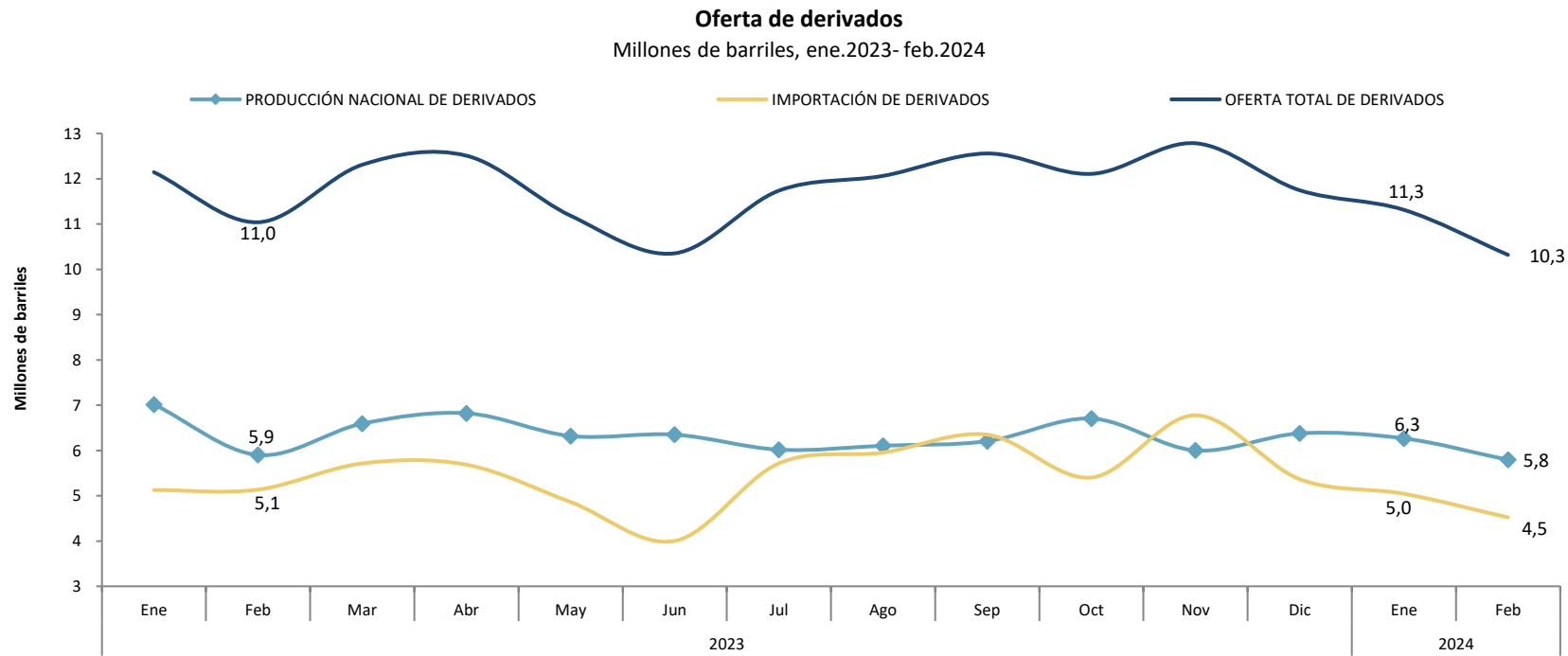

Demanda de Derivados

enero 2023 – febrero 2024 (Millones de barriles)

La demanda nacional de derivados en febrero de 2024 mostró un decrecimiento interanual de 1,7%: en gasolina 1,8%, diésel 5,6% y otros derivados 0,6%; mientras que la demanda de GLP creció en 7,0%.

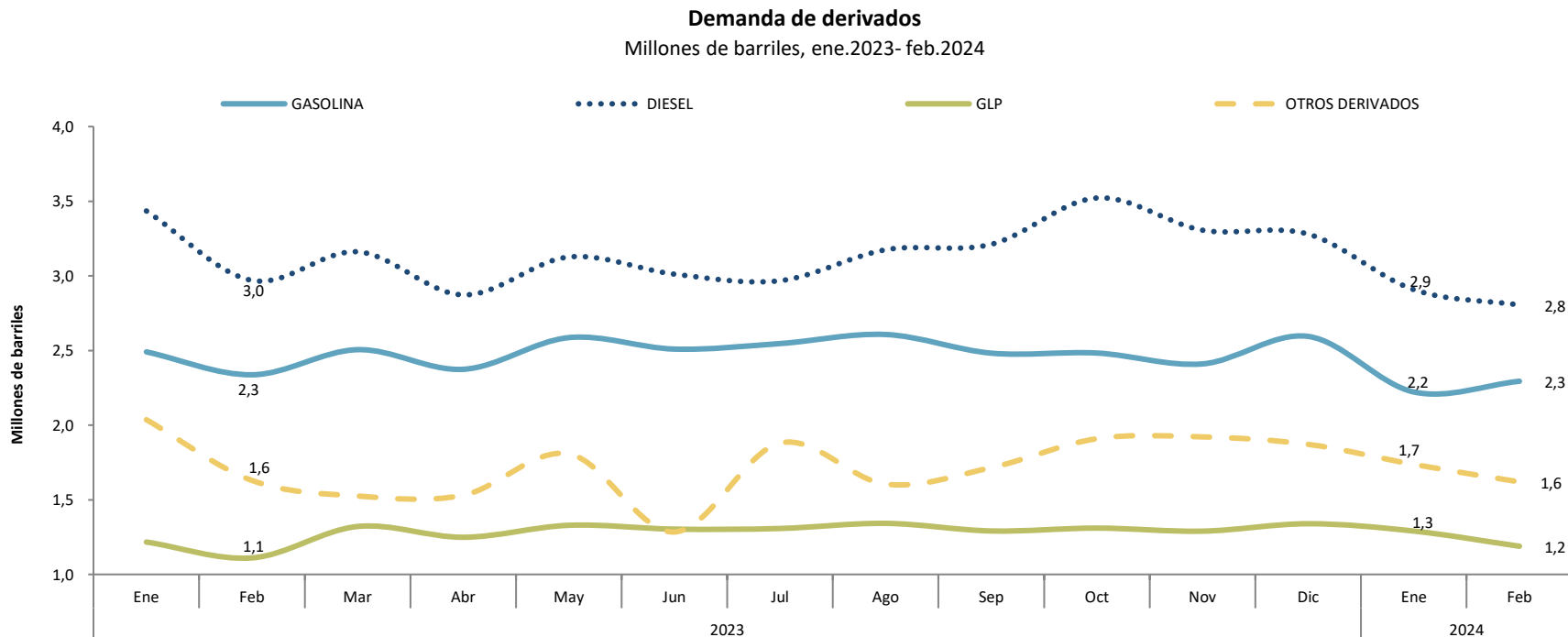

Fuente: EP PETROECUADOR



Banco Central del Ecuador

Inflación interanual del IPC a diciembre de cada año

2007 – 2023 (Porcentajes)

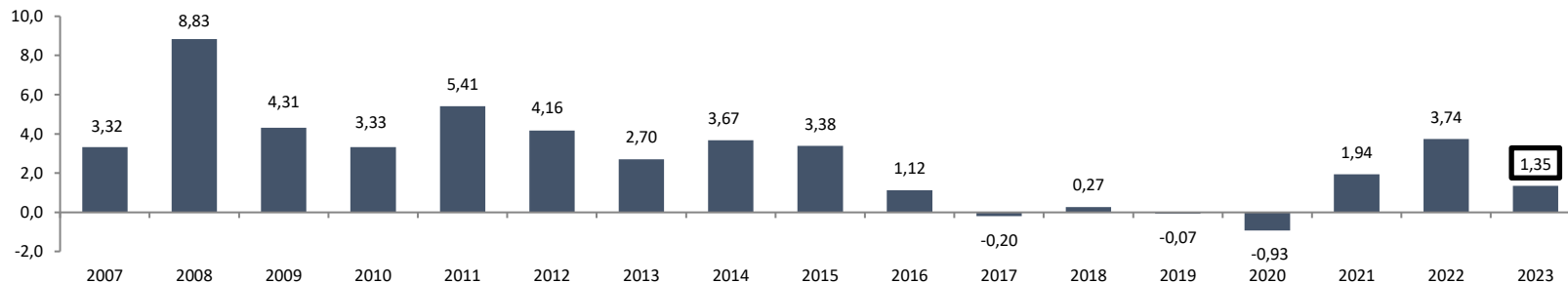

Inflación Internacional: América Latina y Estados Unidos

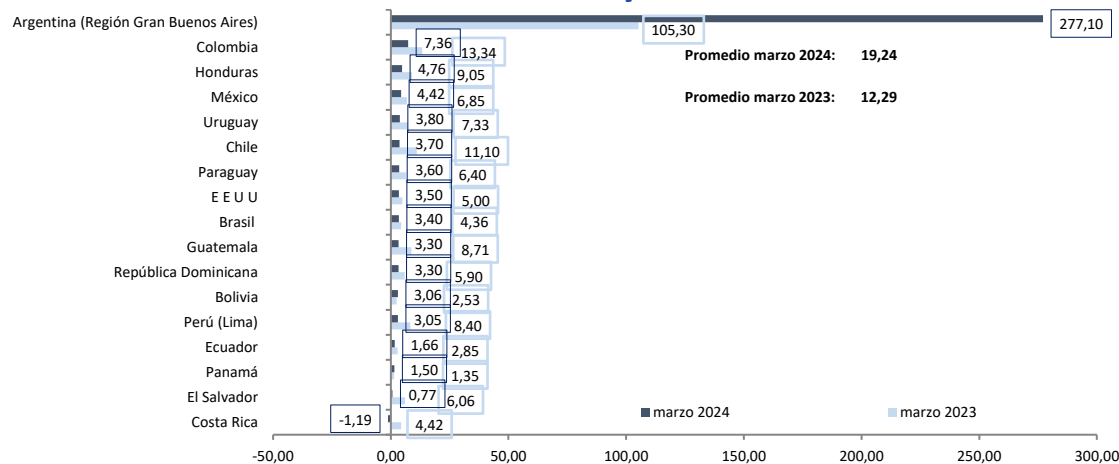

En marzo de 2024, la inflación interanual del Ecuador se mantuvo entre las más bajas de la región. El promedio agregado de las tasas de inflación marzo 2024/2023 pasó de 12,29% a 19,24%; además en estos 12 últimos meses los países considerados redujeron sus tasas de inflación, excepto Argentina.



Banco Central del Ecuador

Nota: La información de Argentina, Panamá y República Dominicana corresponde a febrero de 2024.

Fuente: Bancos Centrales e Institutos de Estadística.

Inflación interanual general y por divisiones de consumo de bienes y servicios

enero 2023 – marzo 2024 (porcentajes)

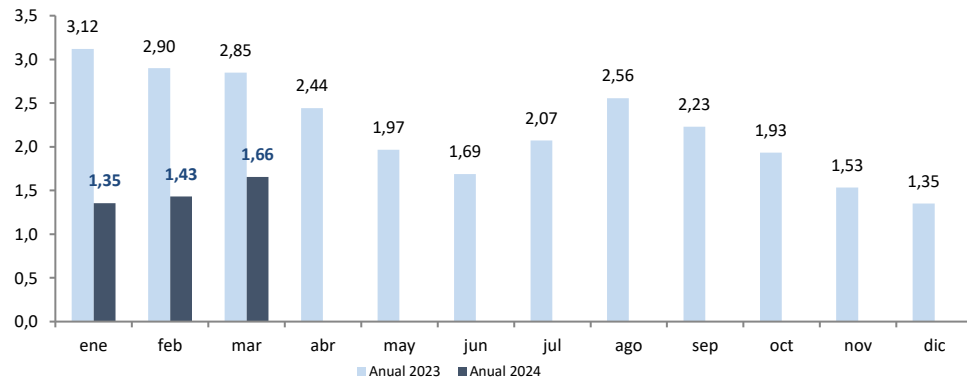

En marzo de 2024, la variación interanual del IPC fue de 1,66%. En diez divisiones, que ponderan el 86,45%, se presentaron variaciones positivas, siendo las mayores: *Alimentos y bebidas no alcohólicas; Salud; y, Bebidas alcohólicas, tabaco y estupefacientes*. Por otra parte, las divisiones de: *Prendas de vestir y calzado; y Muebles y artículos para el hogar y la conservación ordinaria del hogar*, que ponderan el 13,55%, registraron una variación negativa.

Divisiones de consumo
porcentajes - marzo 2024

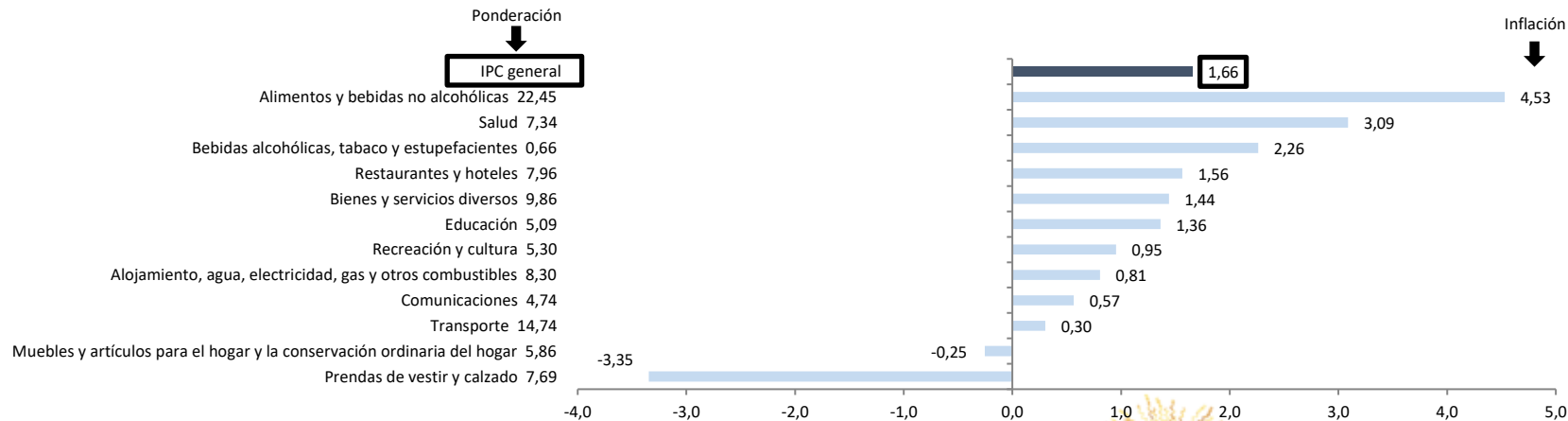

Fuente: Instituto Nacional de Estadística y Censos, INEC

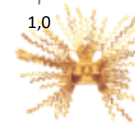

Banco Central del Ecuador

Inflación mensual e interanual general, con alimentos y sin alimentos

marzo 2023 – marzo 2024 (porcentajes)

En marzo de 2024, la serie de *Sin Alimentos* se ubicó por sobre la de *Alimentos*.

Variación Mensual

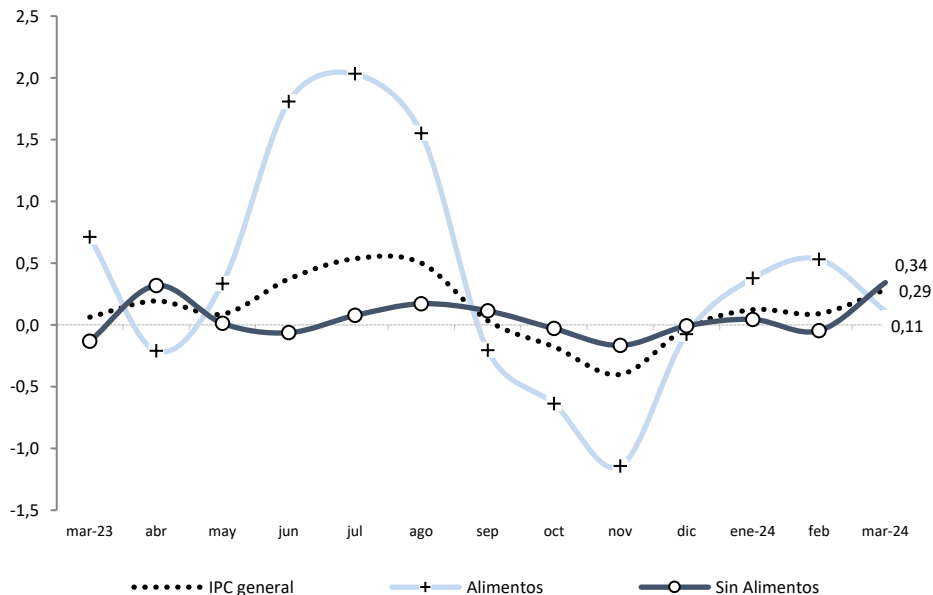

En marzo de 2024 y en el período observado, la variación de los *Alimentos* superó a la serie de la inflación general y a la serie de *Sin Alimentos*.

Variación Interanual

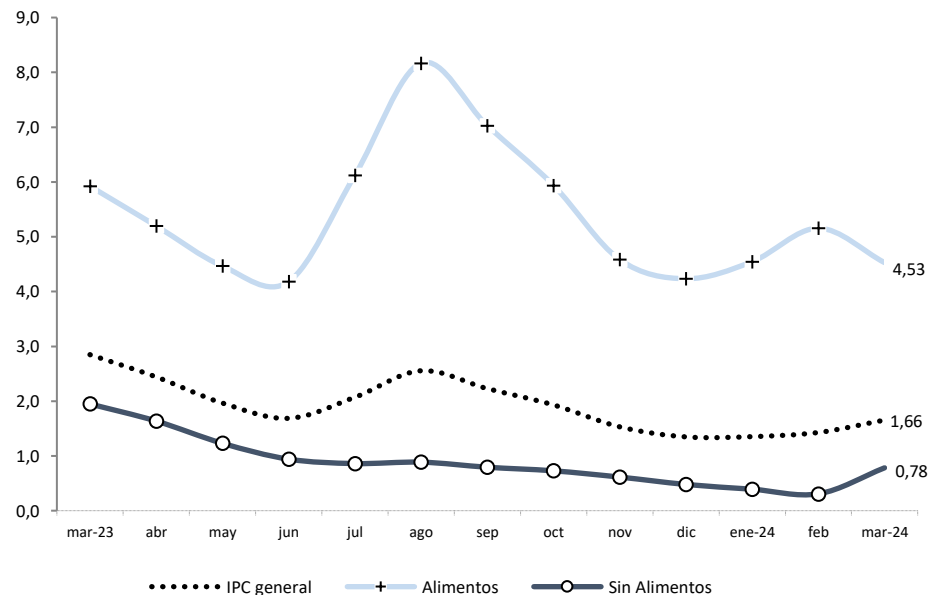

Inflación mensual e interanual de bienes con IVA y sin IVA

marzo 2023 – marzo 2024 (porcentajes)

En marzo de 2024, la variación mensual del IPC de bienes *con IVA* fue de 0,44%, mientras que la inflación de bienes *sin IVA* se ubicó en 0,15%.

Variación Mensual

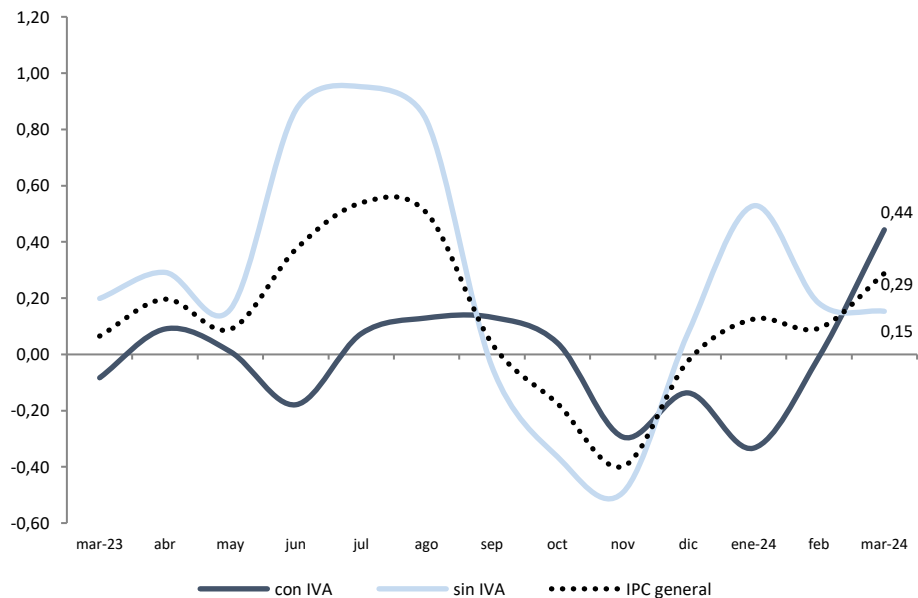

En marzo de 2024, la variación interanual del IPC para el conjunto de bienes *sin IVA* fue de 3,18%, mientras que la variación de bienes *con IVA* fue de -0,04%.

Variación Interanual

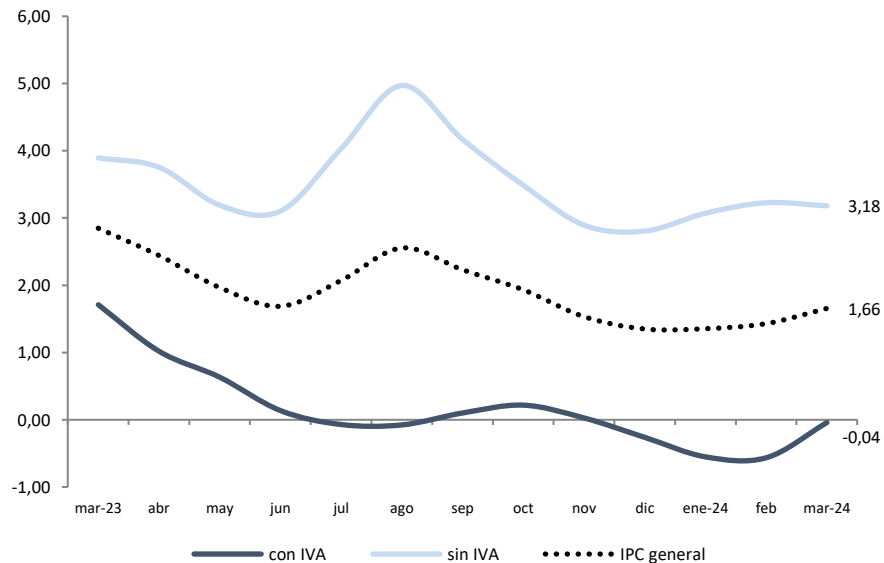

IPP de disponibilidad nacional (IPP-DN)

enero 2023- marzo 2024 (porcentajes)

En marzo de 2024, la variación del IPP-DN fue de 1,17%. En el resultado del mes analizado, todas las secciones que conforman este indicador fueron positivas, las tres principales fueron: *Productos de la agricultura, la silvicultura y la pesca* en 2,42%; *Productos metálicos, maquinaria y equipo* en 0,37%; y, *Productos alimenticios, bebidas, tabaco, textiles, prendas de vestir y productos de cuero* en 0,36%.

Variación Mensual

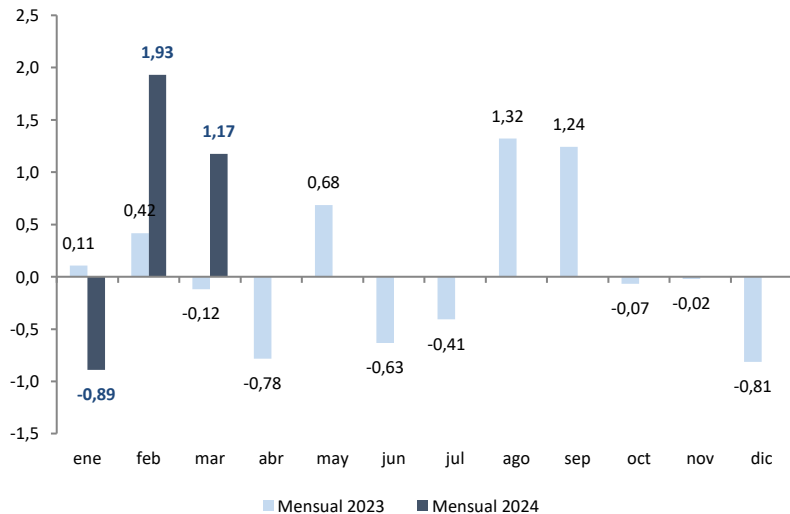

La variación interanual del IPP-DN en marzo de 2024 fue de 2,72%; dos de las cuatro secciones que conforman el indicador general tuvieron variación positiva: *Productos de la agricultura, la silvicultura y la pesca* en 7,04%; y, *Productos alimenticios, bebidas, tabaco, textiles, prendas de vestir y productos de cuero* en 1,17%

Variación Interanual

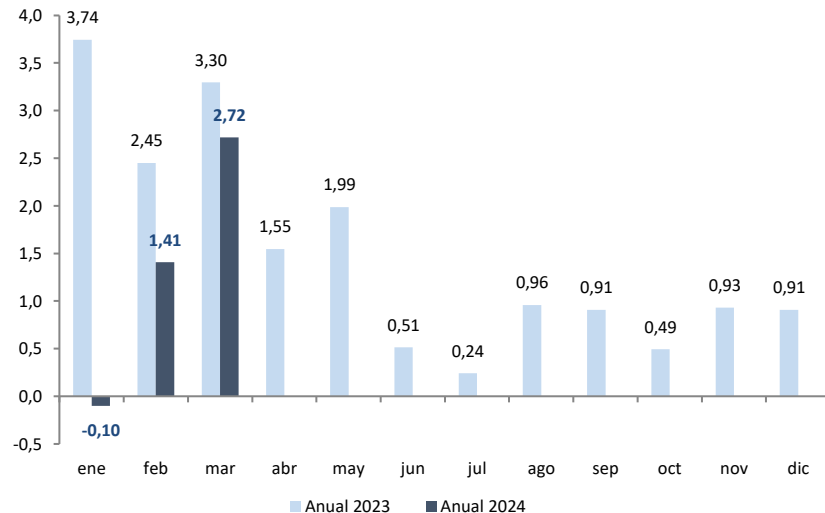

Tasa de Empleo Adecuado Nacional (*)

febrero 2021 – febrero 2024 (Porcentajes)

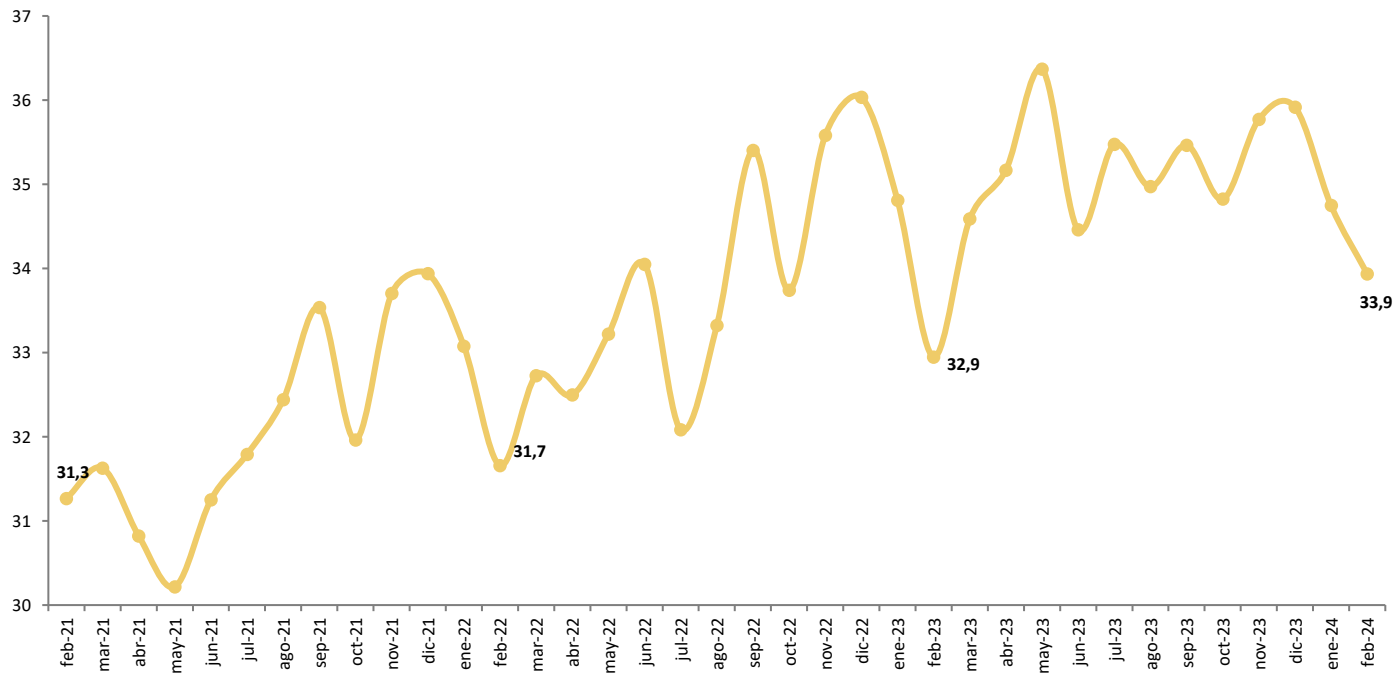

Fuente: INEC; Encuesta Nacional de Empleo, Desempleo y Subempleo (ENEMDU). Base Mensual.

(*) **Empleo adecuado/ pleno:** personas de 15 años y más empleadas que perciben ingresos laborales iguales o superiores al salario mínimo, trabajan igual o más de 40 horas a la semana, independientemente del deseo y disponibilidad de trabajar horas adicionales. También incluye, las personas con empleo que, perciben ingresos laborales iguales o superiores al salario mínimo, trabajan menos de 40 horas, pero no desean trabajar horas adicionales.

Nota: A partir de 2021, el INEC publica indicadores mensuales de mercado laboral a nivel nacional, urbano y rural.



Banco Central del Ecuador

Tasa de Subempleo Nacional (*)

febrero 2021 – febrero 2024 (Porcentajes)

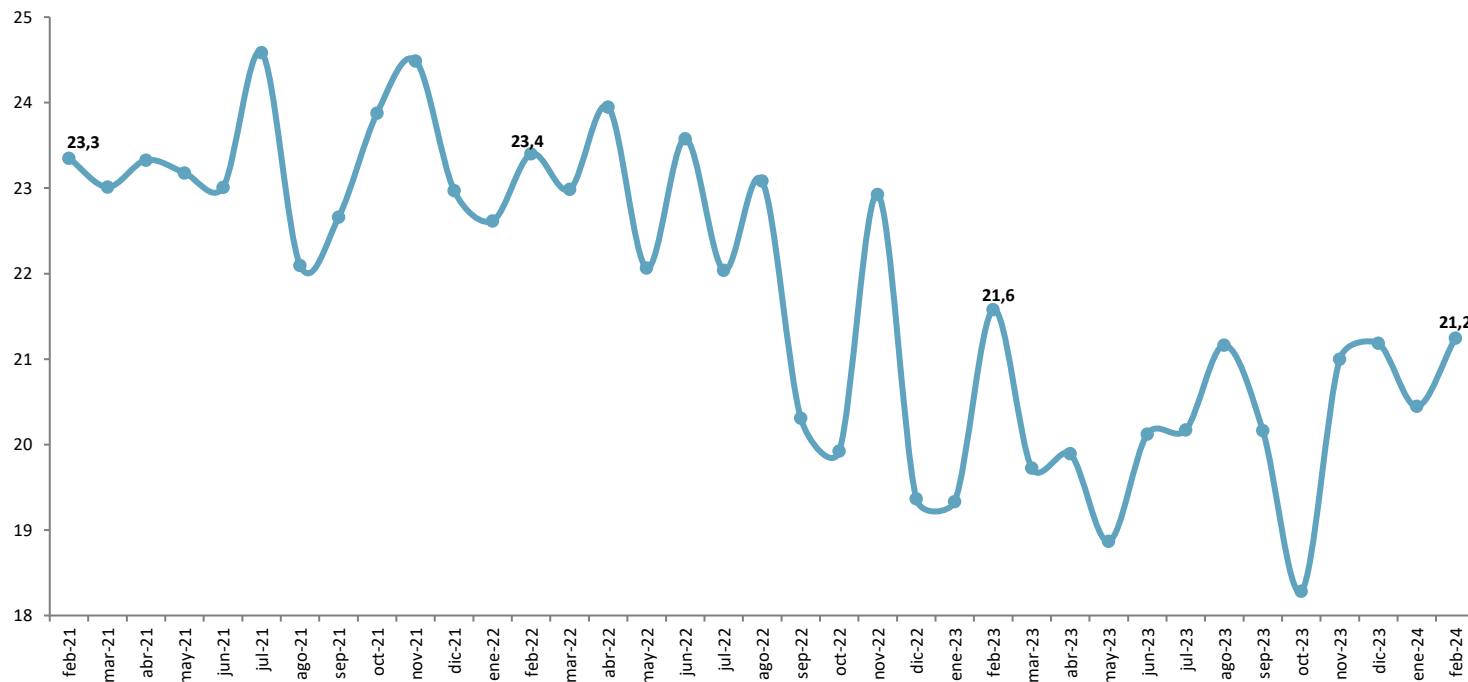

Fuente: INEC; Encuesta Nacional de Empleo, Desempleo y Subempleo (ENEMDU). Base mensual.

(*) **Subempleo**: personas de 15 años y más con empleo que, durante la semana de referencia, percibieron ingresos inferiores al salario mínimo y/o trabajaron menos de la jornada legal y tienen el deseo y disponibilidad de trabajar horas adicionales.

Nota: A partir de 2021, el INEC publica indicadores mensuales de mercado laboral a nivel nacional, urbano y rural.



Banco Central del Ecuador

Tasa de Desempleo Nacional (*)

febrero 2021 – febrero 2024 (Porcentajes)

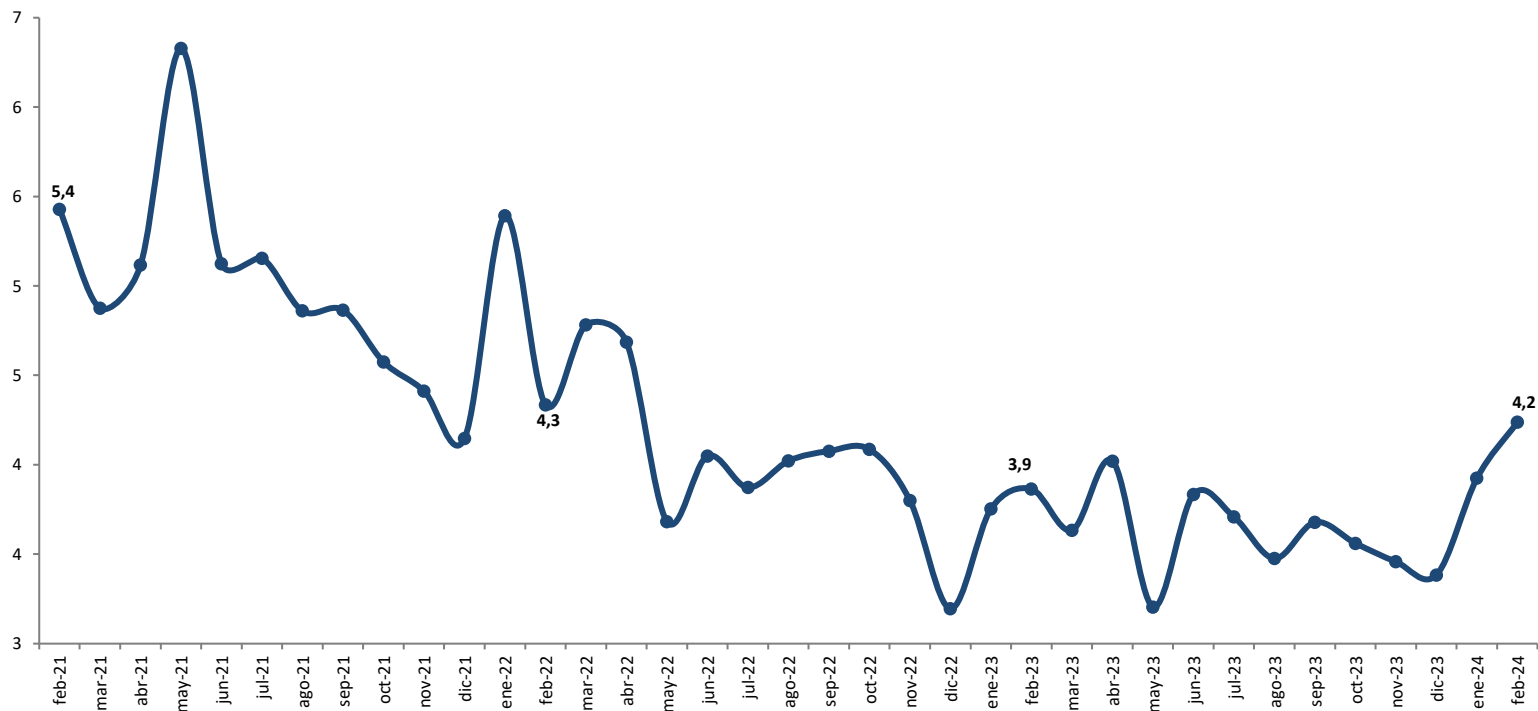

Fuente: INEC; Encuesta Nacional de Empleo, Desempleo y Subempleo (ENEMDU). Base mensual.

(*) **Desempleo:** personas de 15 años y más que en el período de referencia, no estuvieron empleados y presentan ciertas características: i) No tuvieron empleo, no estuvieron empleados la semana pasada y están disponibles para trabajar; ii) Buscaron trabajo o realizaron gestiones concretas para conseguir empleo o para establecer algún negocio en las cuatro semanas anteriores.

Nota: A partir de 2021, el INEC publica indicadores mensuales de mercado laboral a nivel nacional, urbano y rural.



Banco Central del Ecuador

Índice de Confianza al Consumidor

abril 2022 – febrero 2024^(*)

El Índice de Confianza del Consumidor (ICC) registró 38,0 puntos en febrero de 2024 a nivel nacional.

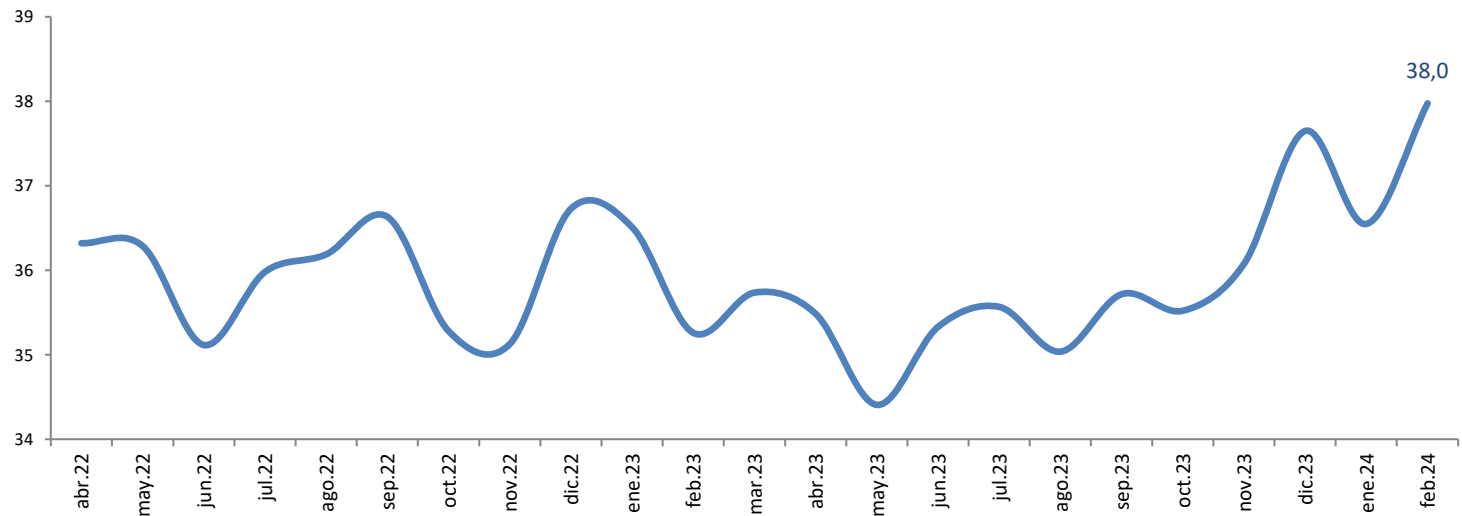

Nota: (*) Las encuestas se levantaron de forma presencial. Los resultados tienen cobertura nacional, urbano y rural. El ICC se construyó como un promedio ponderado del Índice de Situación Presente (ISP) y del Índice de Expectativas (IDE). Se realizaron cambios metodológicos asociados al tamaño de la muestra, representatividad, metodología de levantamiento y factor de expansión. A partir del 2021, el INEC elabora y publica indicadores mensuales de mercado laboral.

Fuente: Banco Central del Ecuador



Banco Central del Ecuador

Índice de Expectativas de la Economía (IEE)

febrero 2019 – febrero 2024 (Puntos)

Este mes el IEE alcanzó un nivel de 53,0 puntos, superior al mes pasado en 8,1 puntos.

Los sectores de manufactura, construcción y servicios experimentaron decrementos en sus índices de expectativas, ubicándose los tres por debajo de los 50 puntos; en tanto que, el sector del comercio presentó un crecimiento en su índice.

Interpretación:

Índice de Expectativas de la Economía

Si el IEE es > 50 , se interpreta como **“umbral optimista” => “mayor confianza”**

Si el IEE es $= 50$, se interpreta como **“se mantiene la confianza”**

Si el IEE es < 50 , se interpreta como **“umbral pesimista” => “menor confianza”**

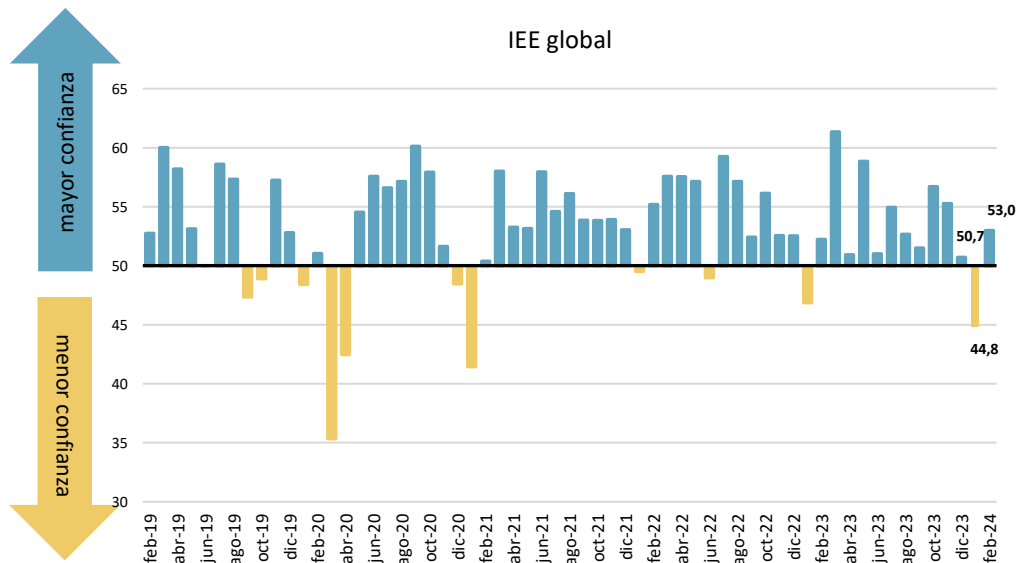



SECTOR EXTERNO



Cuenta Corriente y sus componentes

2021.I - 2023.IV

La Cuenta Corriente en el cuarto trimestre de 2023, presentó un superávit de USD 265,3 millones, inferior en USD -45,3 millones comparado con el tercer trimestre de 2023 (USD 568,2 millones) y USD 384,8 millones más que el cuarto trimestre de 2022 (USD 138,0 millones). El resultado del cuarto trimestre de 2023, se origina como consecuencia del superávit de la Cuenta Bienes (USD 522,8 millones) e Ingreso Secundario (USD 1.338,4 millones), los mismos que compensaron los déficits de la Cuenta Servicios e Ingreso Primario (USD -1.080,8 millones).

Evolución de la Cuenta Corriente y sus componentes

En millones de USD, 2019-2023

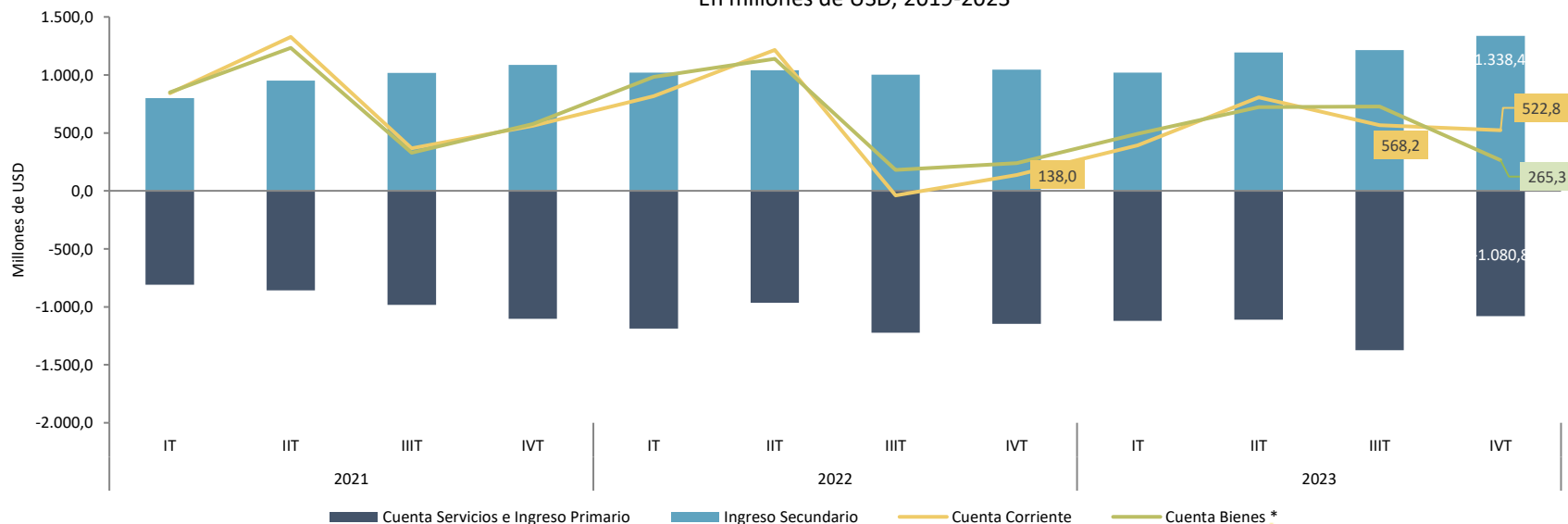

* La Cuenta bienes incluye la Balanza Comercial, el comercio no registrado y bienes adquiridos en puerto.



Comportamiento de las remesas de trabajadores recibidas

2021.I -2023.IV

Las remesas de trabajadores en el cuarto trimestre de 2023 alcanzaron USD 1.496,2 millones, cifra superior en 6,4% al valor registrado en el tercer trimestre de 2023 (USD 1.405,9 millones) y 18,9 % más que el cuarto trimestre de 2022 (USD 1.258,7 millones).

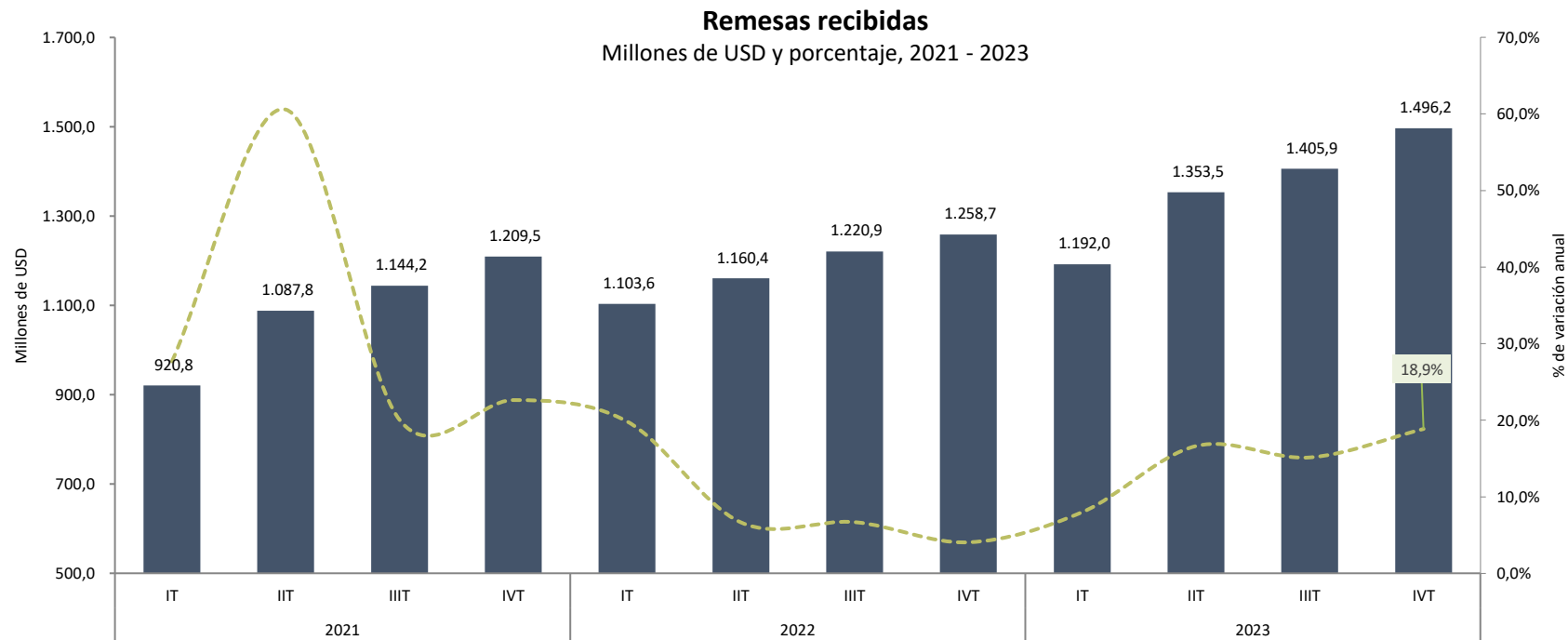

Remesas recibidas

Variación trimestral (t/t-4)



Banco Central del Ecuador

Remesas por país de procedencia

2021.I - 2023.IV

En el cuarto trimestre de 2023, las remesas de trabajadores provenientes de Estados Unidos, España e Italia representaron el 71,8% (USD 1.074,5 millones), 16,1% (USD 240,5 millones) y 3,2% (USD 48,2 millones) respectivamente; mientras que del resto del mundo se recibieron flujos por el 8,9% (USD 133,0 millones). En este grupo de países se destacan: México, Reino Unido, Chile, Perú, Canadá y Suiza.

Remesas recibidas por país de procedencia

Millones de USD

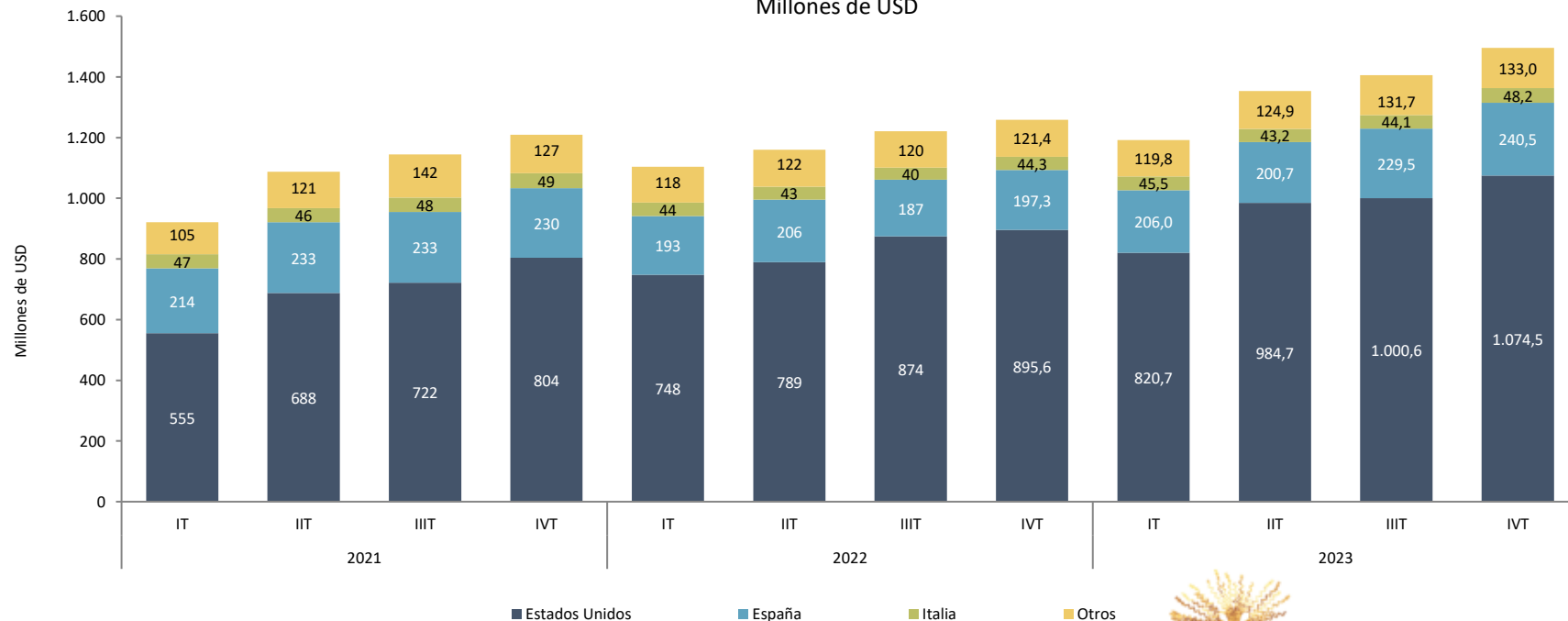

Inversión Directa

2021.I -2023.IV

En el cuarto trimestre de 2023 la Inversión Directa registró un flujo de USD 87,4 millones, que representa una des acumulación de USD 69,5 millones respecto al tercer trimestre de 2023 (USD 156,9 millones) y una acumulación de USD 109,5 millones respecto al cuarto trimestre de 2022 (USD -22,0 millones).

Evolución Trimestral Inversión Directa

Millones de USD

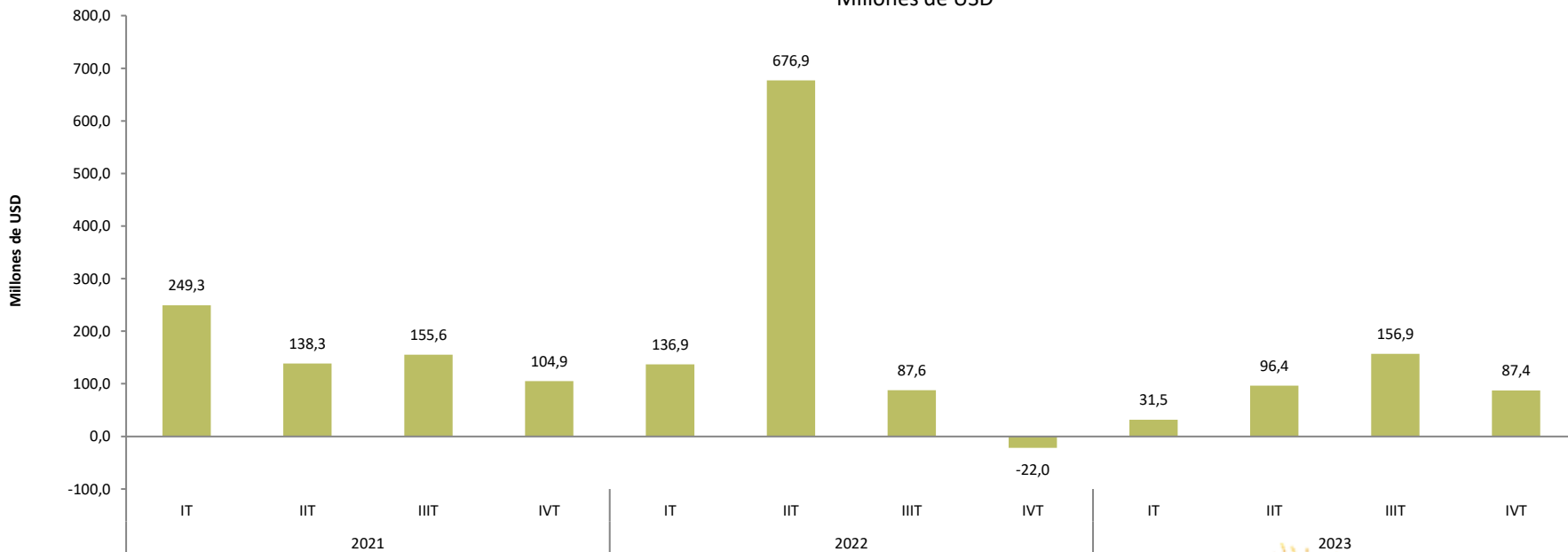

■ Inversión Directa

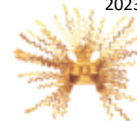

Banco Central del Ecuador

Inversión Directa por modalidad

2021.I -2023.IV (Millones de USD)

En el cuarto trimestre de 2023, el flujo de ID se ubicó en USD 87,4 millones, valor que fue distribuido en: Acciones y participaciones (USD 121,2 millones), Utilidades reinvertidas (USD 29,8 millones) y Otro capital (USD -63,6 millones). Este último se refiere al flujo neto de deuda (desembolsos menos amortizaciones) entre empresas relacionadas.

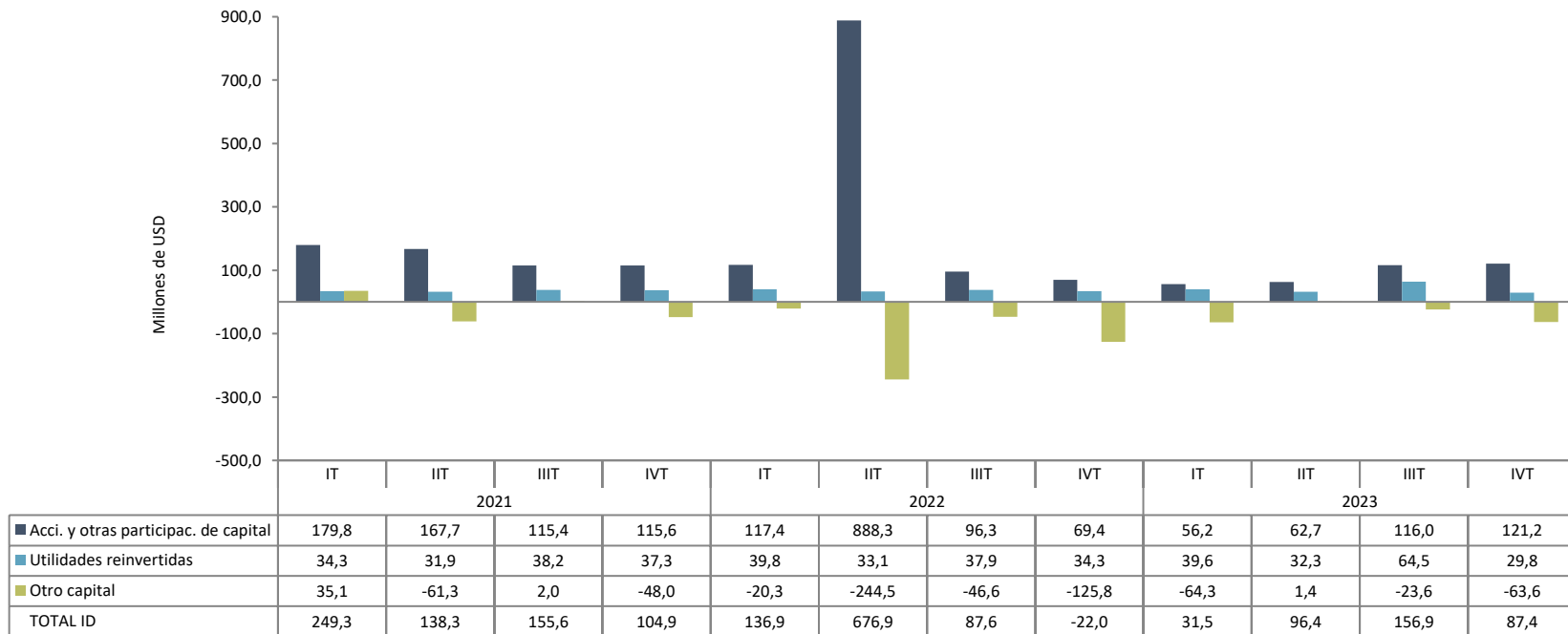

Nota: Un valor negativo en el Otro Capital de ID se presenta cuando en los movimientos netos de capital las amortizaciones son mayores que los desembolsos.

Fuente: Banco Central del Ecuador



Banco Central del Ecuador

Inversión Directa por país de origen

2023.IV (Millones de USD)

Al cuarto trimestre de 2023, Italia fue el país que más aportó en Inversión Directa, con USD 69,2 millones, España de su parte registra una des acumulación de la ID de USD -21,0 millones, asociada fundamentalmente al valor negativo de la modalidad Otro capital.

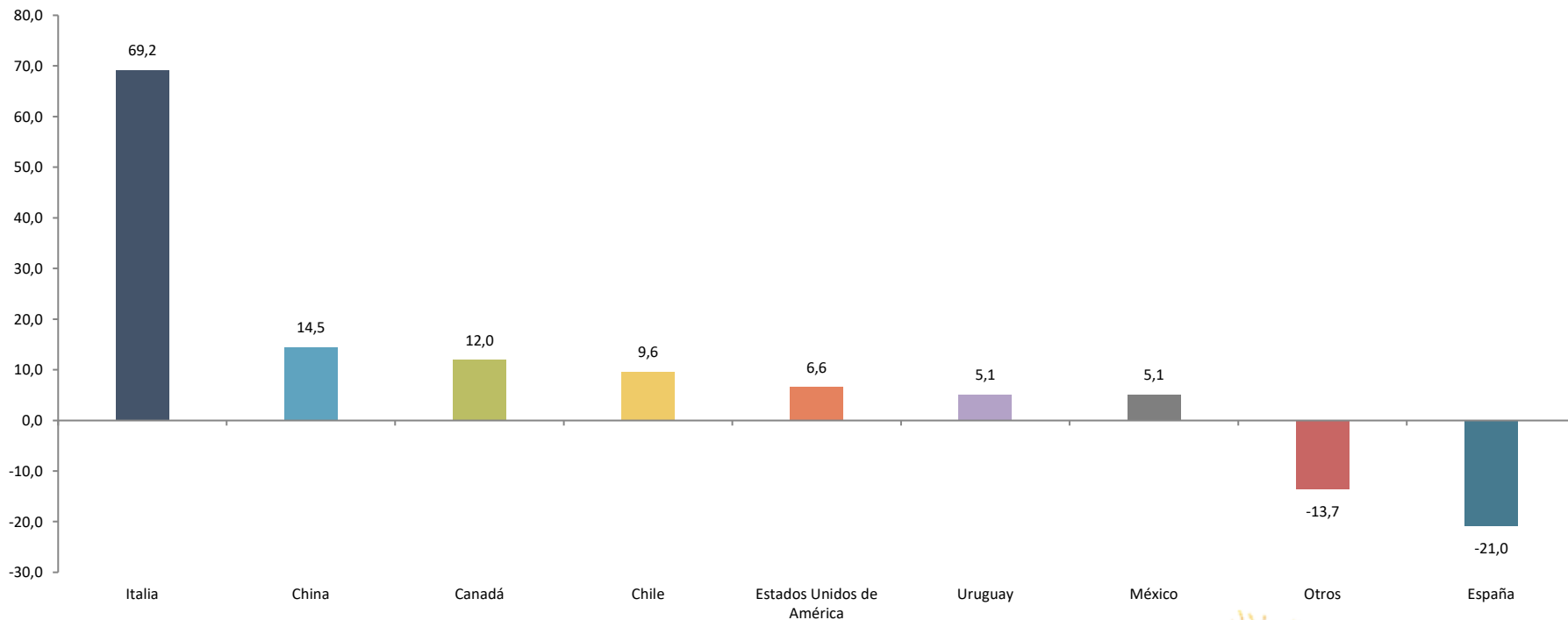

Saldo de la Deuda Externa pública y privada

enero 2022 – febrero 2024

En febrero de 2024, el saldo de la deuda externa pública se ubicó en USD 47.455,6 millones y la deuda externa privada en USD 10.133,5 millones. Estas cifras comparadas con las registradas en el mes de enero 2024, muestran una variación (t/t-1) de la deuda externa pública de -0,3% y la tasa de la deuda externa privada de -2,9%.

Deuda Externa pública y privada

Millones de USD y porcentaje

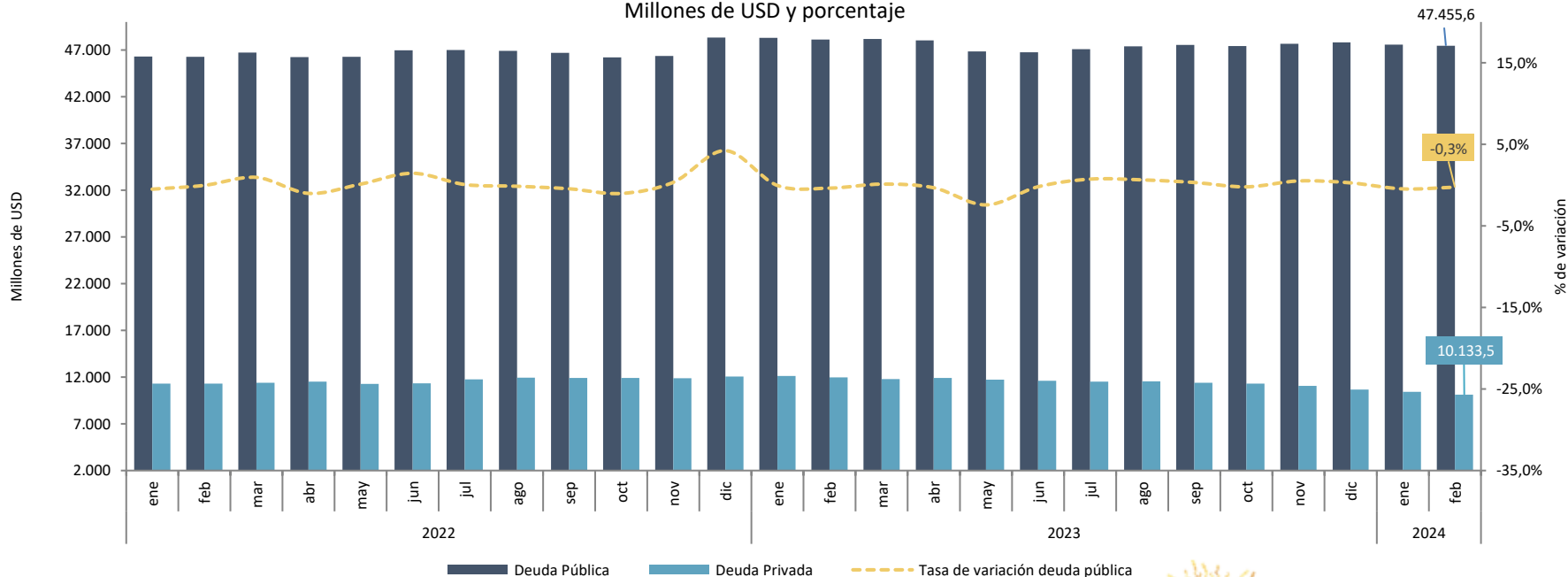

Banco Central del Ecuador

Flujo Neto Deuda Externa pública

enero 2022 – febrero 2024

En febrero de 2024, el saldo de la deuda externa pública fue de USD 47.455,6 millones. En este mes se recibieron desembolsos por USD 15,6 millones y se pagaron amortizaciones por USD -123,4 millones, con lo cual el flujo neto de la deuda fue de USD -107,8 millones.

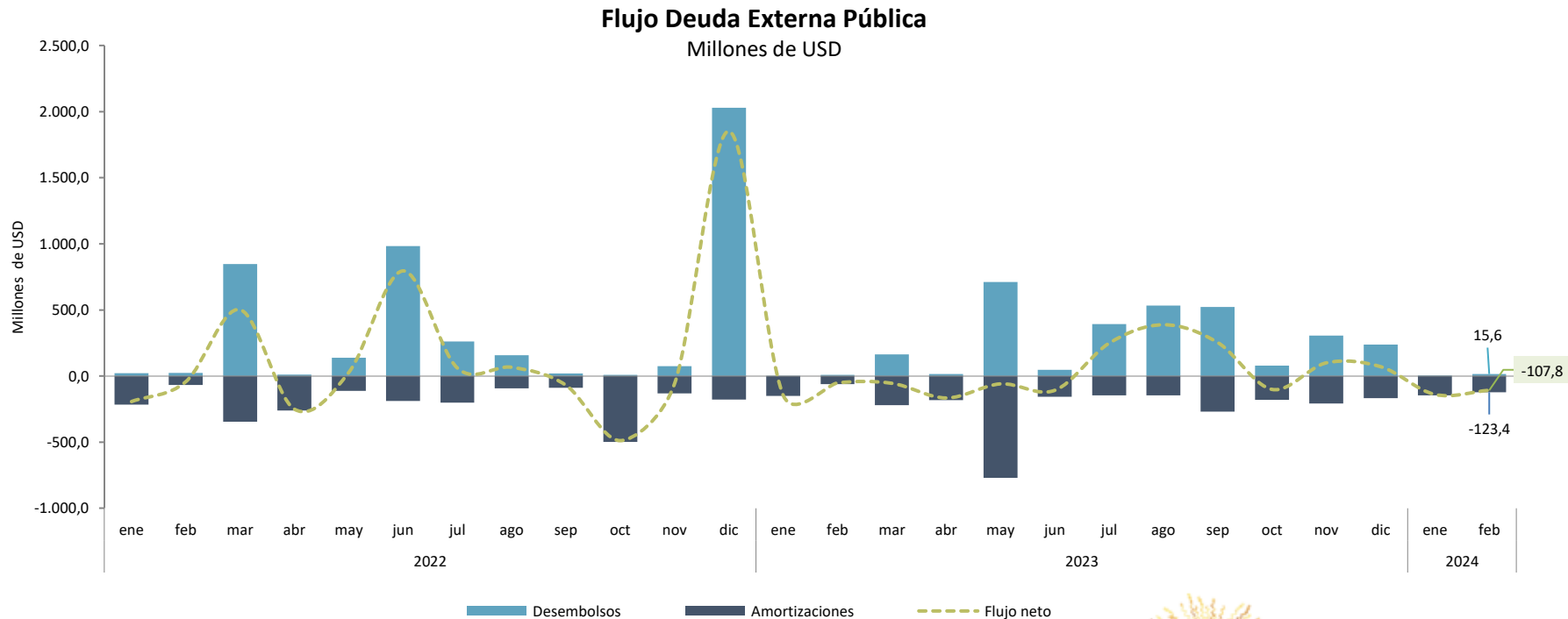

Flujo Neto Deuda Externa privada

enero 2022 – febrero 2024

En febrero de 2024, el flujo neto de la deuda externa privada fue de USD -298,6 millones, como resultado de la cuantificación de desembolsos por USD 41,6 millones y del pago de amortizaciones por USD -340,2 millones. El saldo de la deuda externa privada a febrero de 2024 fue de USD 10.133,5 millones.

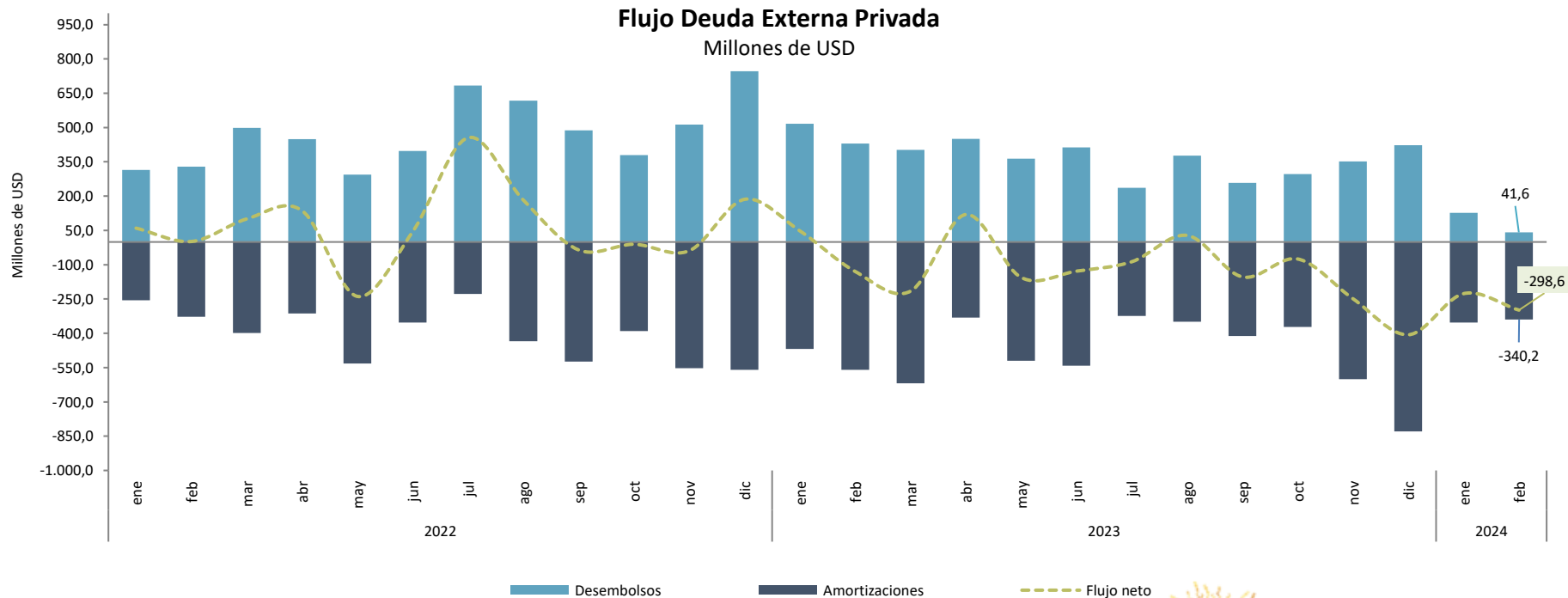

Balanza Comercial petrolera y no petrolera

enero –febrero 2022 / enero - febrero 2024

Entre enero y febrero 2024, la Balanza Comercial Total registró un superávit de USD 1.118,2 millones, USD 862,4 millones más que el resultado obtenido en similar periodo de 2023. La Balanza Comercial Petrolera registró un saldo favorable de USD 717,2 millones, USD 564,8 millones más que el resultado comercial obtenido en el mismo período de 2023. Por su parte, la Balanza Comercial No Petrolera alcanzó un superávit de USD 401,0 millones, aumentando su saldo en USD 297,7 millones frente al registrado en enero-febrero de 2023.

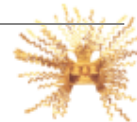
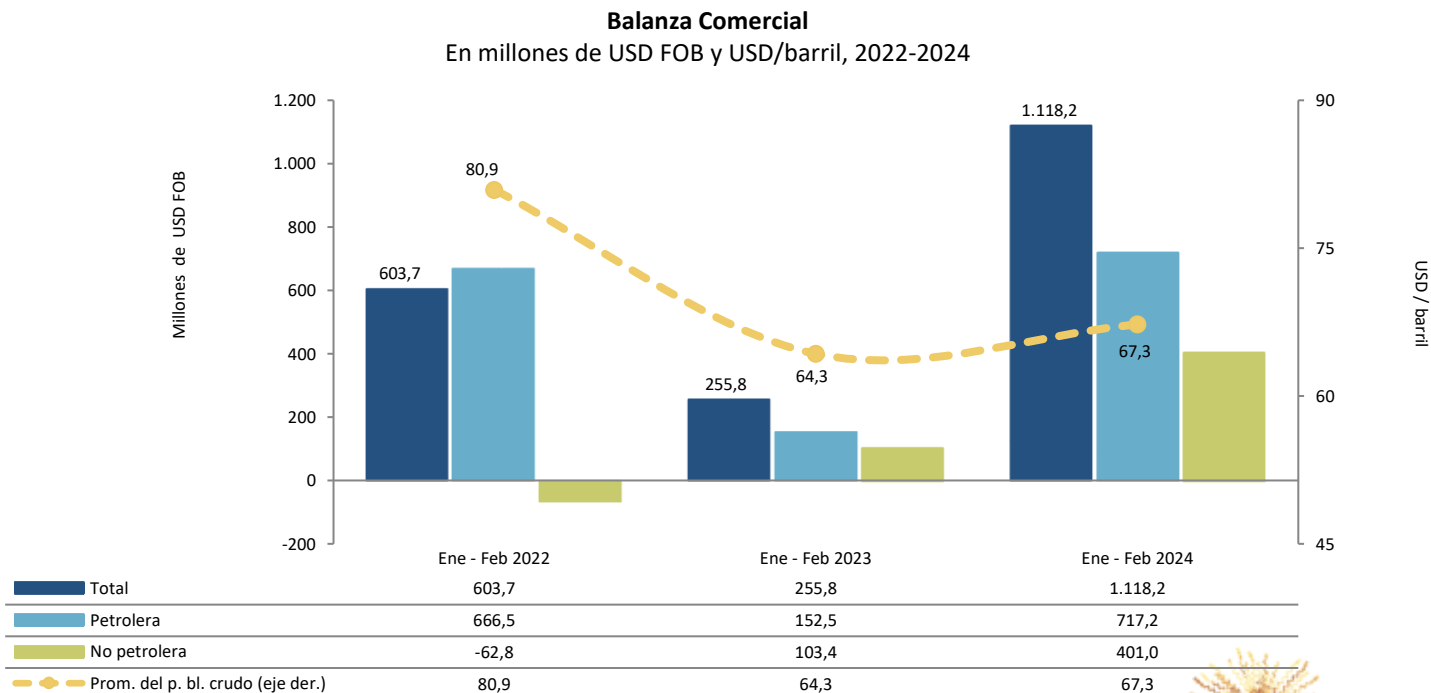

Banco Central del Ecuador

Balanza Comercial petrolera y no petrolera

febrero 2023- febrero 2024

La Balanza Comercial Total del mes de febrero de 2024 registró un superávit de USD 678,9 millones, resultado mayor en USD 239,5 millones con respecto al registrado el mes previo.

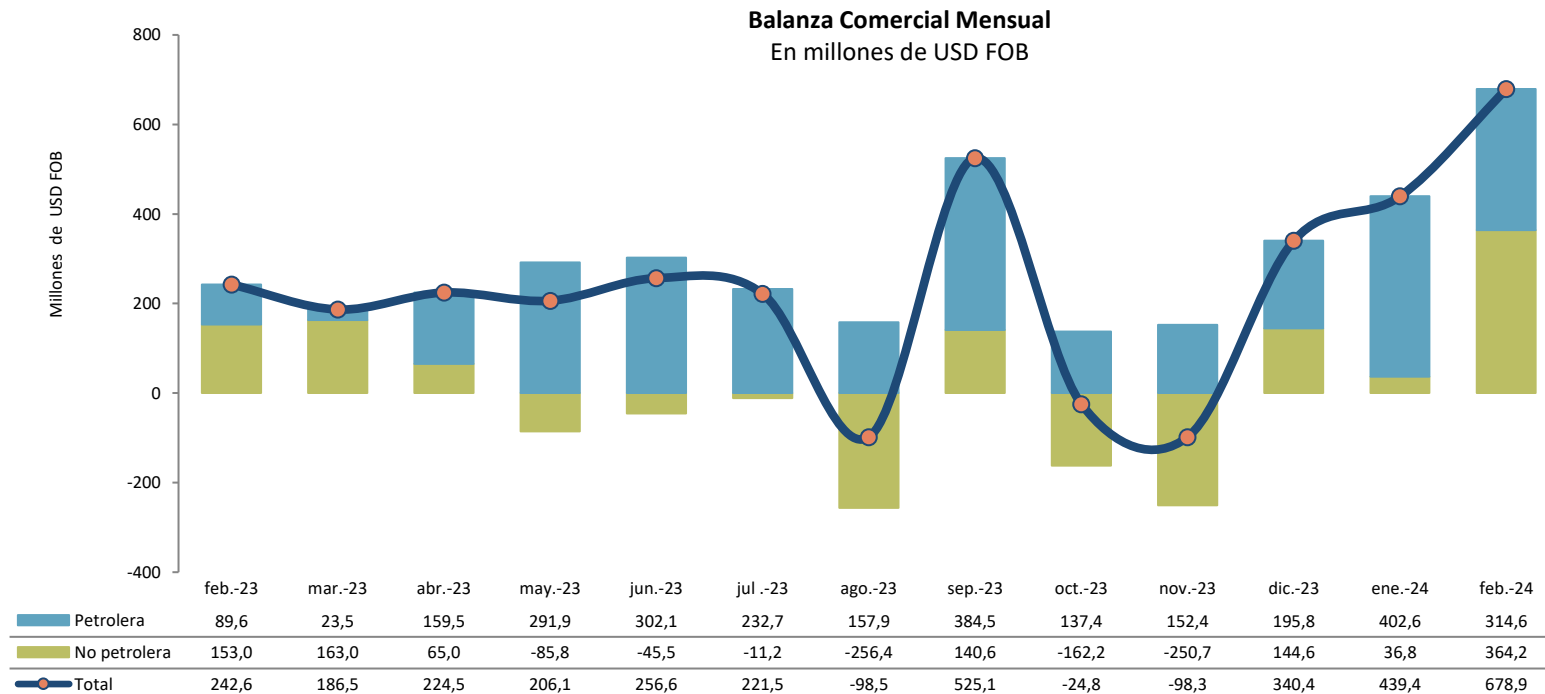

Banco Central del Ecuador

Exportaciones petroleras y no petroleras

enero-febrero 2020 / enero-febrero 2024

Entre enero y febrero de 2024, las exportaciones totales en valor FOB alcanzaron los USD 5.280,5 millones, cifra superior en 8,7% respecto de las ventas externas realizadas en similar período de 2023.

Evolución de las exportaciones totales, petroleras y no petroleras

En millones de USD, acumulado de enero a febrero 2020-2024

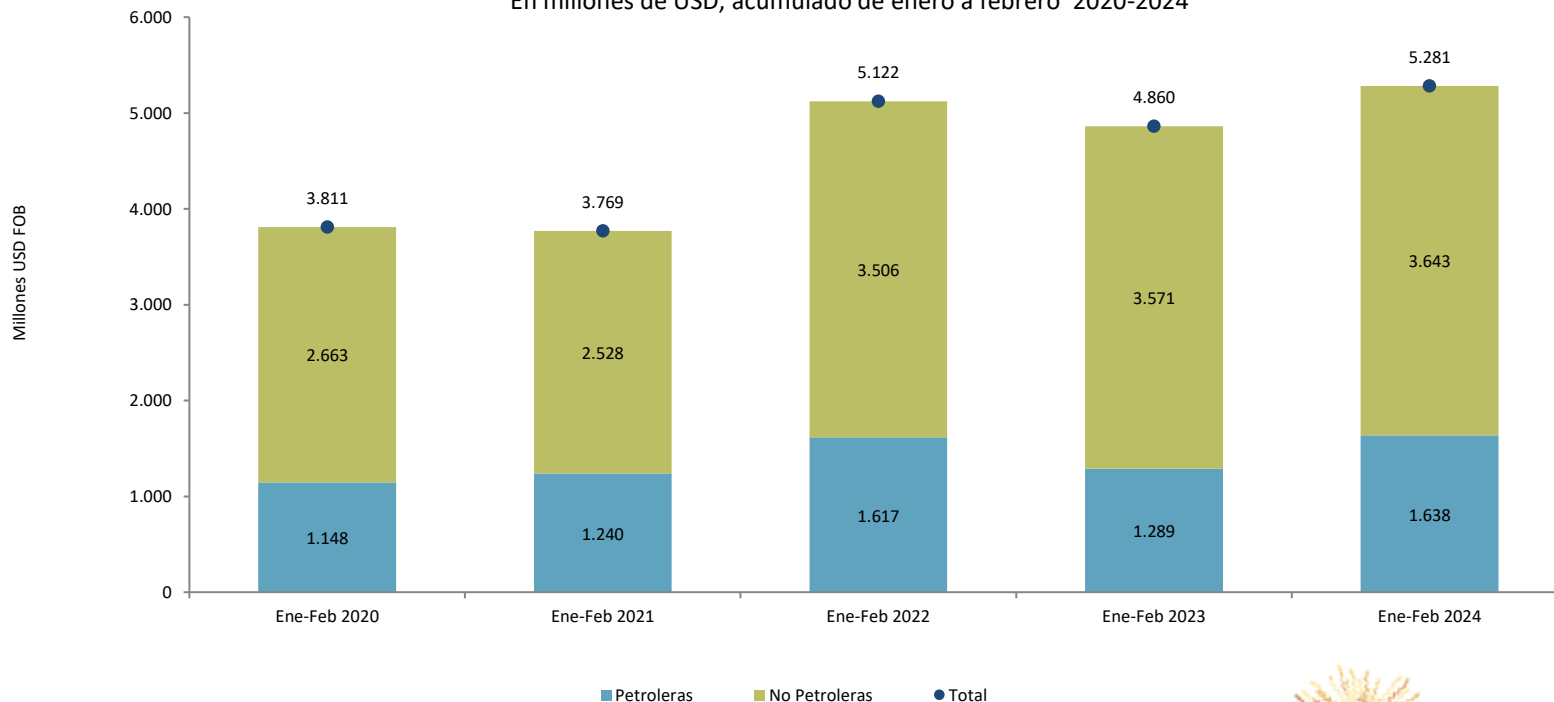

Banco Central del Ecuador

Exportaciones de productos no petroleros

enero-febrero 2020 / enero - febrero 2024

Entre enero y febrero de 2024, el valor de las exportaciones no petroleras registró un aumento de 2,0%, en comparación con el mismo período de 2023.

Exportaciones no petroleras

En millones de USD FOB, acumulado de enero a febrero 2020-2024

Productos de exportación	Ene - Feb 2020	Ene - Feb 2021	Ene - Feb 2022	Ene - Feb 2023	Ene -Feb 2024	Tasa de variación	
						Ene - Feb 2023 / Ene - Feb 2024	
						TM	USD
Tradicional	1.556	1.374	2.020	2.071	2.085	-13,5%	0,7%
Camarón	651	554	1.145	1.163	1.006	-3,4%	-13,5%
Banano y Plátano	703	626	646	709	679	-17,0%	-4,3%
Cacao y elaborados	133	132	137	116	325	61,1%	180,2%
Atún y pescado	62	54	82	61	54	-33,8%	-11,9%
Café y elaborados	7	9	11	22	21	-11,4%	-1,7%
No Tradicional	1.107	1.155	1.485	1.500	1.557	13,0%	3,8%
Productos mineros	192	291	509	543	473	-23,8%	-12,9%
Enlatados de pescado	170	182	206	187	236	29,2%	26,2%
Flores Naturales	174	184	197	199	204	-4,0%	2,5%
Otras Manufacturas de metal	58	66	74	52	65	42,1%	23,8%
Madera	77	55	57	54	58	6,7%	8,7%
Otros	436	377	443	465	521	34,3%	12,1%
Total No Petroleros	2.663	2.528	3.506	3.571	3.643	-6,3%	2,0%

Nota: TM corresponde a toneladas métricas.

Fuente: Banco Central del Ecuador



Banco Central del Ecuador

Importaciones petroleras y no petroleras

enero-febrero 2020 / enero-febrero 2024

Entre enero y febrero de 2024, las importaciones totales en valor FOB fueron USD 4.162,3 millones; 9,6% menos que las compras externas realizadas en similar período de 2023.

Evolución de las importaciones totales, petroleras y no petroleras
En millones de USD y porcentaje, acumulado de enero a febrero 2020-2024

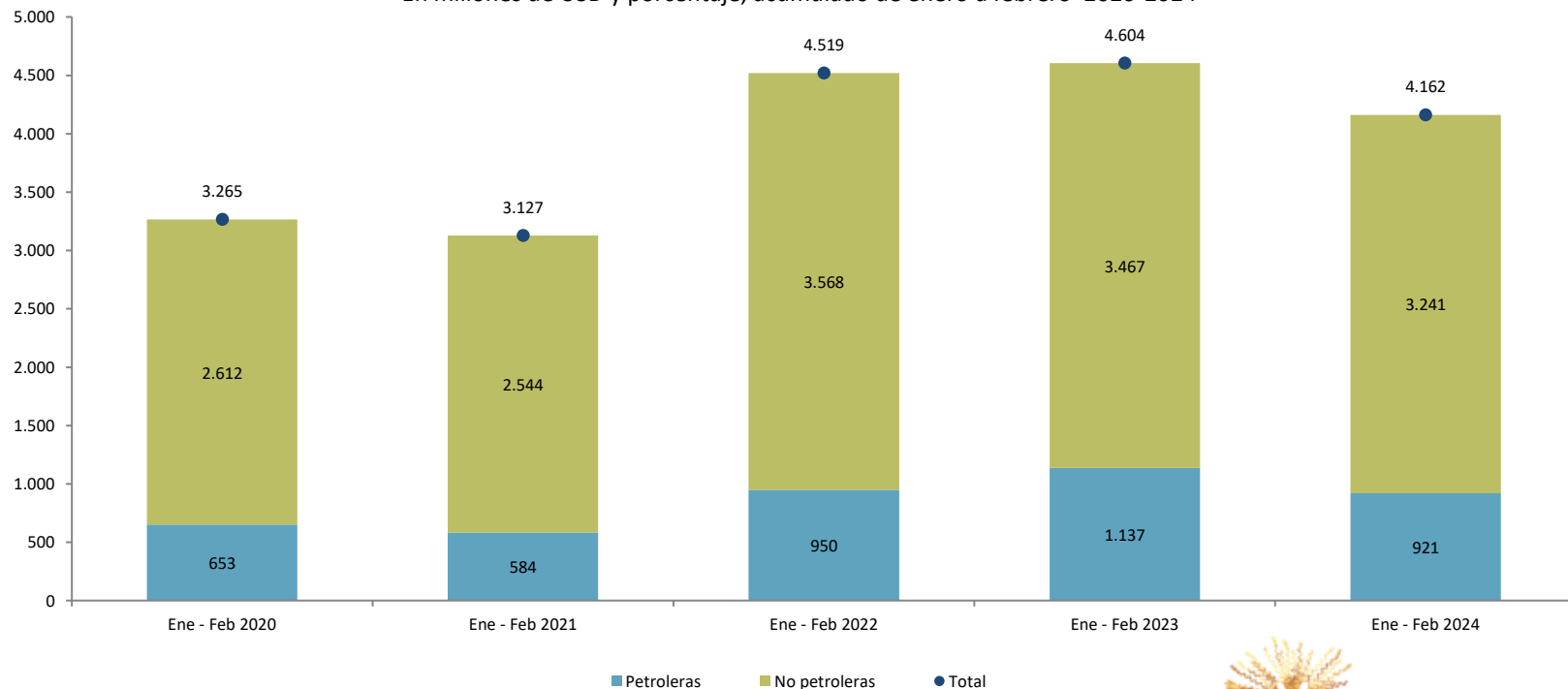

Importaciones por Uso o Destino Económico (CUODE)

enero-febrero 2020 / enero - febrero 2024

Entre enero y febrero de 2024, la evolución del valor FOB de las Importaciones por Uso o Destino Económico (CUODE), con respecto a similar período de 2023, fue la siguiente: bienes de consumo 1,3%; materias primas -9,6%; bienes de capital -6,2%; combustibles y lubricantes -21,0%, y, diversos 6,1%.

Importaciones por Uso o Destino Económico

En millones de USD FOB, acumulado de enero a febrero 2020-2024

Productos de importación	Ene - Feb 2020	Ene - Feb 2021	Ene - Feb 2022	Ene - Feb 2023	Ene - Feb 2024	Tasa de variación Feb 2024 - Feb 2023	
						TM	USD
Bienes de consumo *	724,6	669,2	826,2	910,6	922,4	10,8%	1,3%
Materias primas	1.083,1	1.155,3	1.783,7	1.532,9	1.385,5	-6,2%	-9,6%
Bienes de capital	784,6	706,7	937,0	960,1	900,8	-7,6%	-6,2%
Combustibles y Lubricantes	652,3	579,3	953,9	1.186,5	937,2	-8,6%	-21,0%
Diversos	18,3	16,9	17,9	14,0	14,9	-11,9%	6,1%
Ajustes **	0,0	0,0	0,0	0,0	1,5		
Importaciones totales	3.262,8	3.127,4	4.518,8	4.604,2	4.162,3	-6,1%	-9,6%

Nota: (*) El BCE acogiendo las recomendaciones internacionales para el registro estadístico del comercio internacional de mercancías, a partir de la publicación IEM N° 1942, ha incluido en el grupo de Bienes de Consumo, las importaciones realizadas desde el año 2011 bajo la modalidad de Tráfico Postal Internacional y Correos Rápidos, cuya fuente de información es el SENA. E.

(**) Corresponde a las importaciones del Ministerio de Defensa Nacional y Policía Nacional. TM corresponde a toneladas métricas



Principales saldos comerciales por país de destino y procedencia de los bienes

enero-febrero 2023 / enero - febrero 2024

El siguiente gráfico muestra los saldos de las balanzas comerciales superavitarias y deficitarias con los principales países socios, en enero y febrero 2023 y 2024.

Saldos Comerciales por país de destino y procedencia de los bienes

En millones de USD FOB, acumulado de enero a febrero 2020-2024

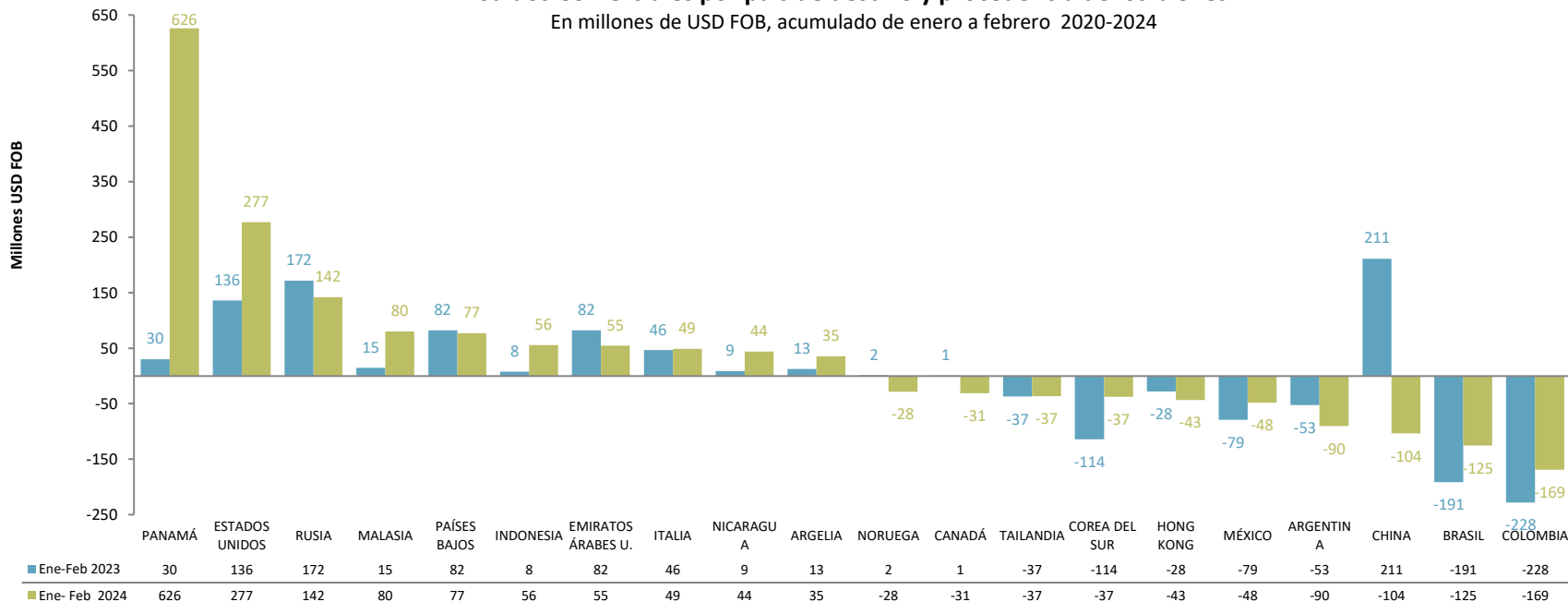

Nota: Incluye Puerto Rico

Fuente: Banco Central del Ecuador



Banco Central del Ecuador

Índice de tipo de cambio efectivo real

enero 2022 – marzo 2024 (Base 2018=100)

En marzo de 2024, el ITCER se aprecia en -0,66%, al descender de 102,16 en febrero 2024 a 101,49 en marzo de 2024. La tasa de inflación ponderada de los países utilizados para el cálculo del ITCER (-0,52%), fue inferior a la tasa de inflación mensual registrada en la economía ecuatoriana (0,29%). Adicionalmente, 8 de los 16 países de la muestra revaluaron sus monedas frente al dólar de los Estados Unidos de América .

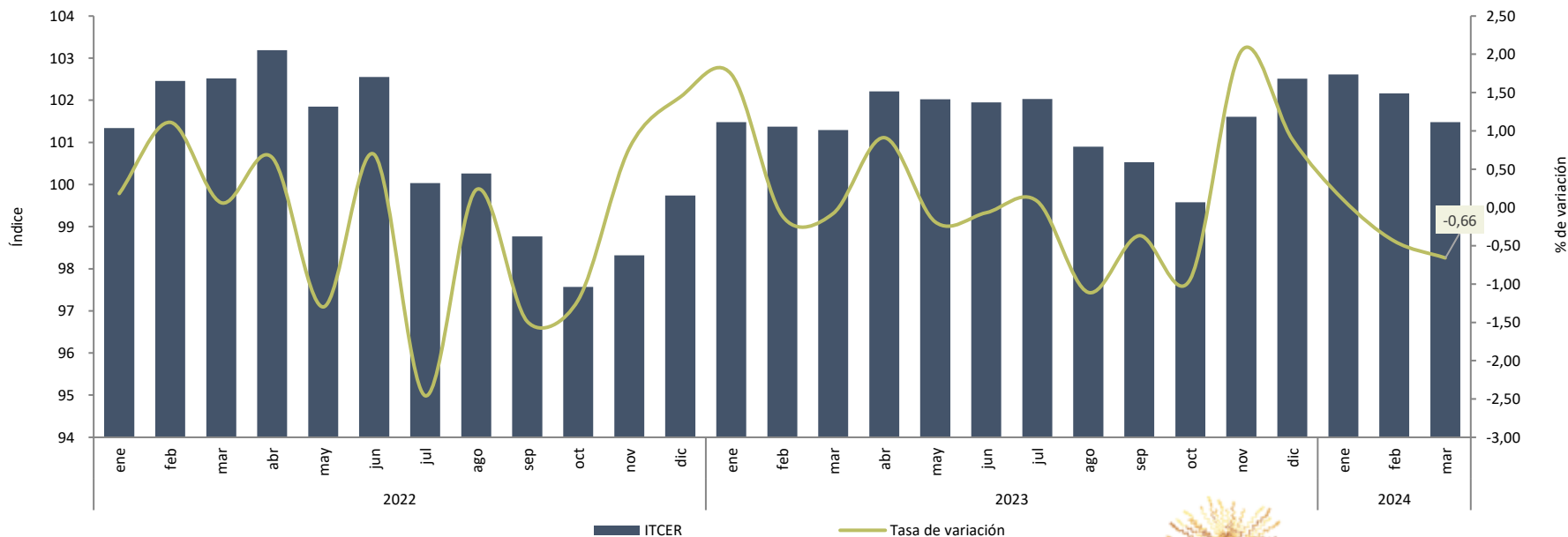

Banco Central del Ecuador

Índice de tipo de cambio efectivo real con Estados Unidos, México, Brasil y Colombia

enero 2022 – marzo 2024 (Base 2018=100)

En marzo de 2024, el índice promedio ponderado del tipo de cambio efectivo real con Estados Unidos, México, Brasil y Colombia se deprecia en 0,37%; la tasa de inflación ponderada de estos países (0,36%) fue superior a la tasa de inflación mensual registrada en la economía ecuatoriana (0,29%). Adicional, México y Colombia revaluaron sus monedas en -1,95% y -0,85% respectivamente, mientras que Brasil devaluó su moneda en 0,41%.

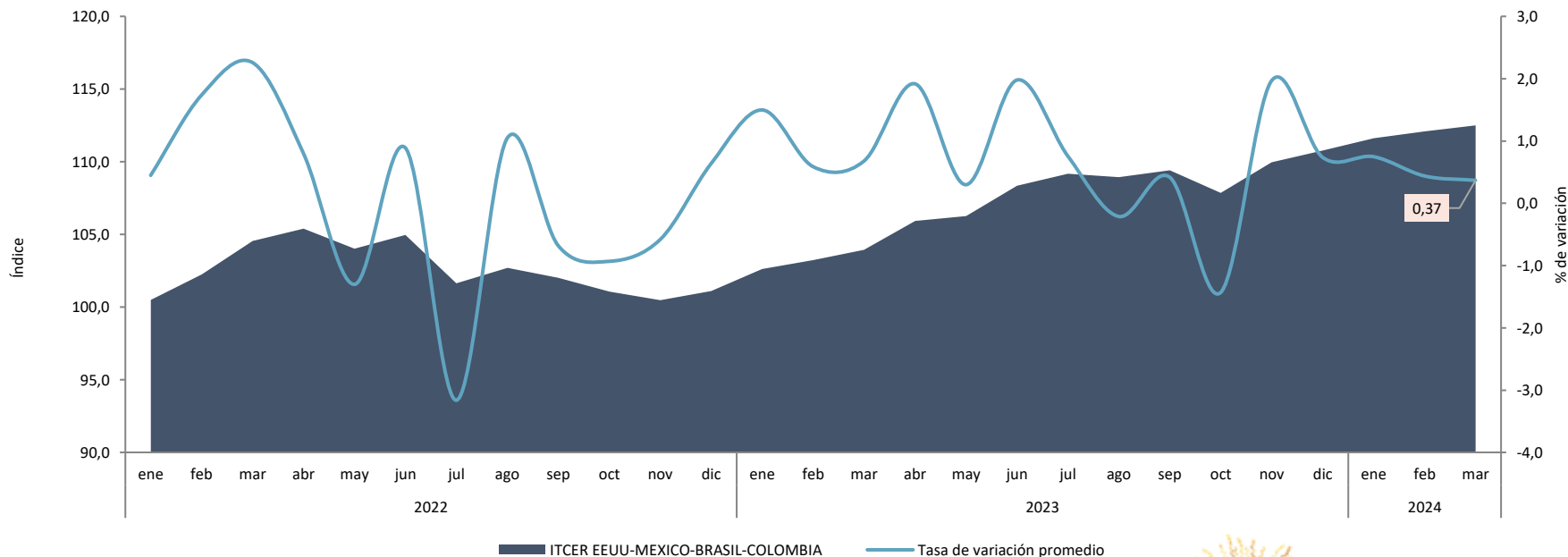

Banco Central del Ecuador

Índice de tipo de cambio real con la zona EURO

enero 2022 – marzo 2024 (Base 2018=100)

En marzo de 2024, el índice promedio ponderado del tipo de cambio efectivo real de la zona EURO se deprecia en 0,79%, la tasa de inflación ponderada de estos países (0,42%) fue superior a la tasa de inflación mensual registrada en la economía ecuatoriana (0,29%). Adicionalmente, se registra una revaluación del euro frente al dólar de -0,65%.

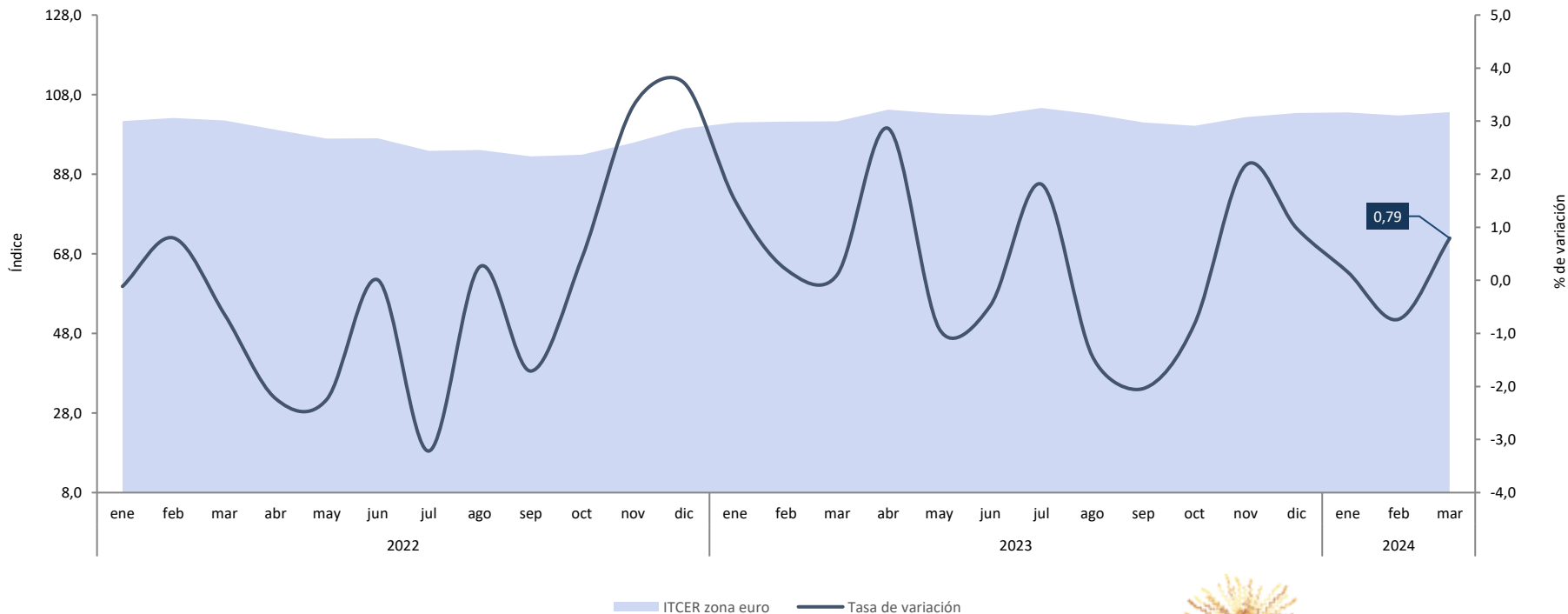

Índice de tipo de cambio efectivo real países asiáticos

enero 2022 – marzo 2024 (Base 2018=100)

En marzo de 2024, el índice ponderado del tipo de cambio efectivo real con los países asiáticos se aprecia en -0,67%, la tasa de inflación ponderada de estos países (-0,03%), fue inferior a la tasa de inflación mensual registrada en la economía ecuatoriana (0,29%). Adicionalmente, China, Corea del Sur y Japón devaluaron sus monedas en 0,41%, 0,05% y 0,27% respectivamente.

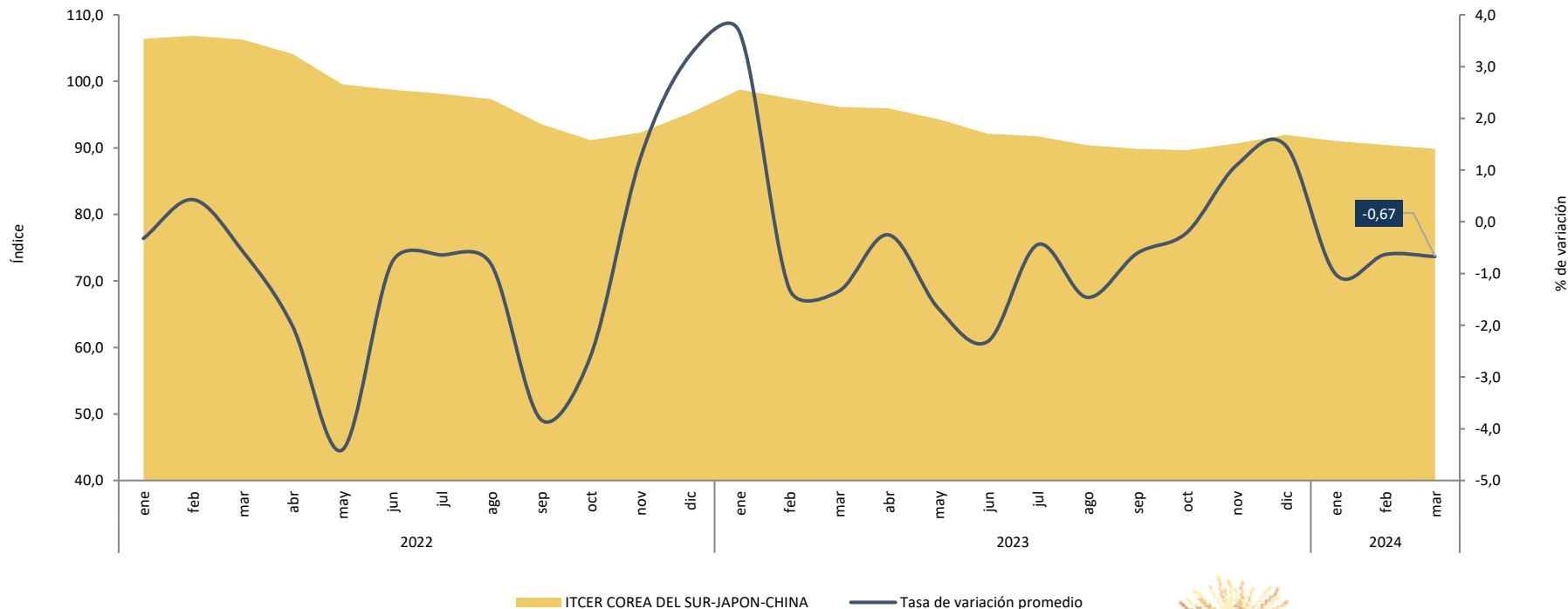

Índice de tipo de cambio efectivo real: Variación por componente

enero 2022 – marzo 2024 (Base 2018=100)

La apreciación del ITCER de marzo de 2024, se explica por la mayor incidencia del factor precios (-0,96%) en relación con la de la variación cambiaria (0,30%).

Incidencia de la variación cambiaria e inflación en el ITCER
En porcentaje

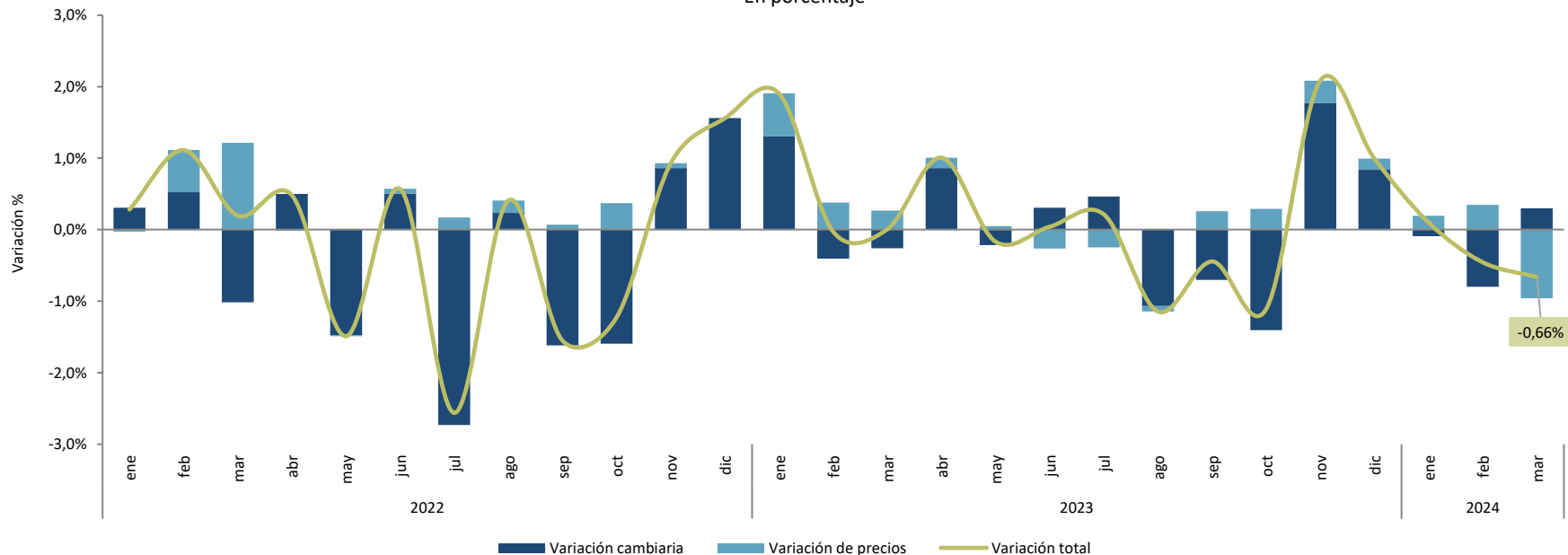



Reservas Internacionales

enero 2020 – marzo 2024, saldo a fin de mes

Al 31 de marzo de 2024, las Reservas Internacionales registraron un saldo de USD 5.299,9 millones.

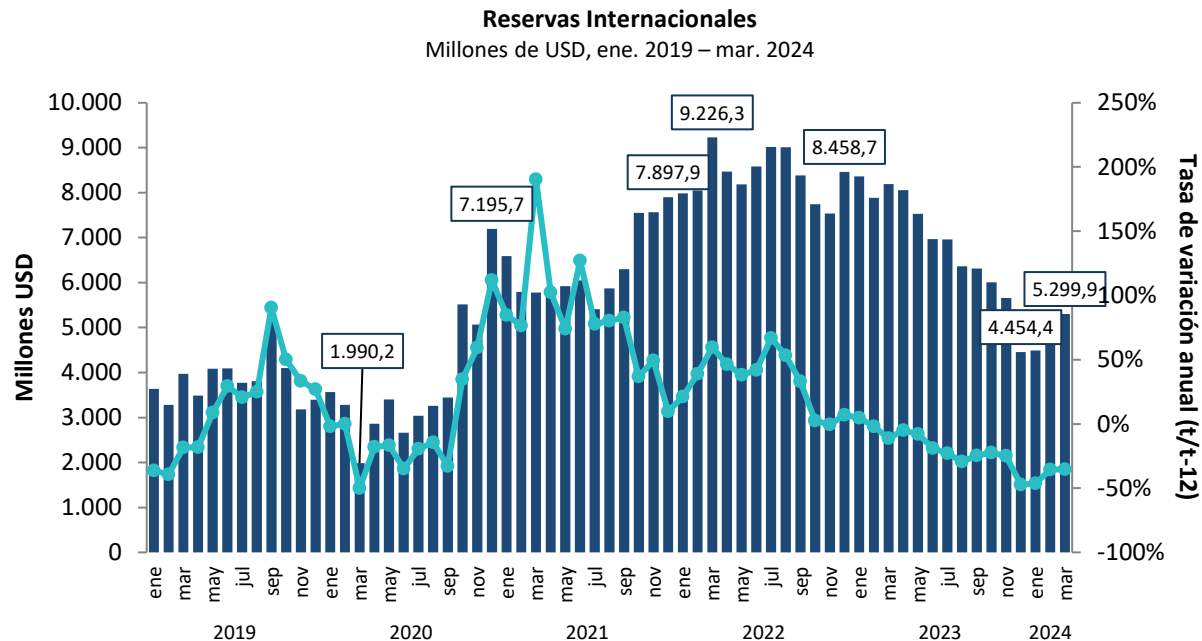

Nota: Mediante resolución 635-2020-M, del 29 de diciembre de 2020, la Junta de Política y Regulación Monetaria y Financiera, emite una nueva Norma para establecer la metodología de cálculo de las Reservas Internacionales, a partir del 1 de enero de 2021. Mediante resolución JPRM-2022-008-M, del 23 de febrero de 2022, la Junta de Política y Regulación Monetaria emite una nueva norma para establecer la metodología de cálculo de las Reservas Internacionales, a partir del 23 de febrero de 2022.



Principales agregados monetarios

enero 2020 – marzo 2024, saldo a fin de mes (Millones de USD)

Oferta Monetaria (M1) y Liquidez Total (M2)

Millones de USD, ene. 2020 – mar. 2024

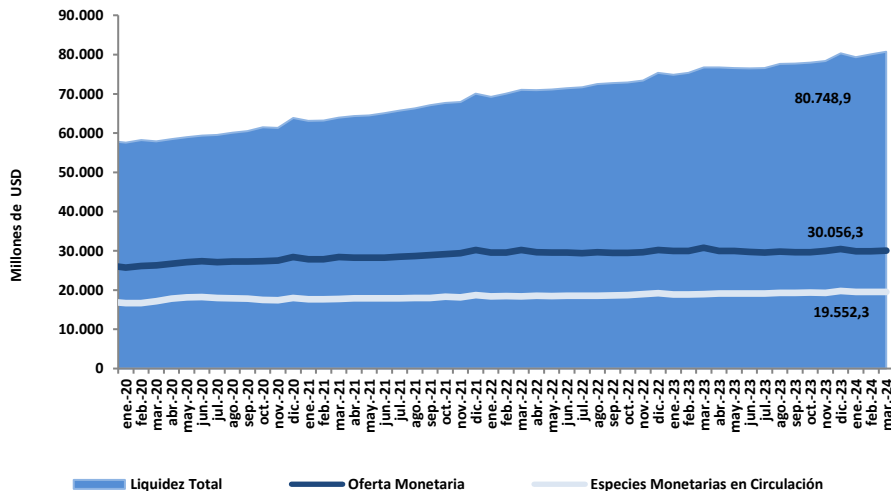

Fuente: BCE

Para el mes de marzo 2024, la liquidez total fue de USD 80.748,9 millones, la oferta monetaria alcanzó USD 30.056,3 millones y las especies monetarias en circulación USD 19.552,3 millones.

Fuente: Banco Central del Ecuador

A marzo de 2024, la oferta monetaria y la liquidez total presentaron tasas de variación anual de -2,4% y 5,2%, respectivamente. Mientras que las especies monetarias en circulación registraron una variación anual de 2,9%.

Agregados Monetarios

Tasas de variación anual, en porcentaje

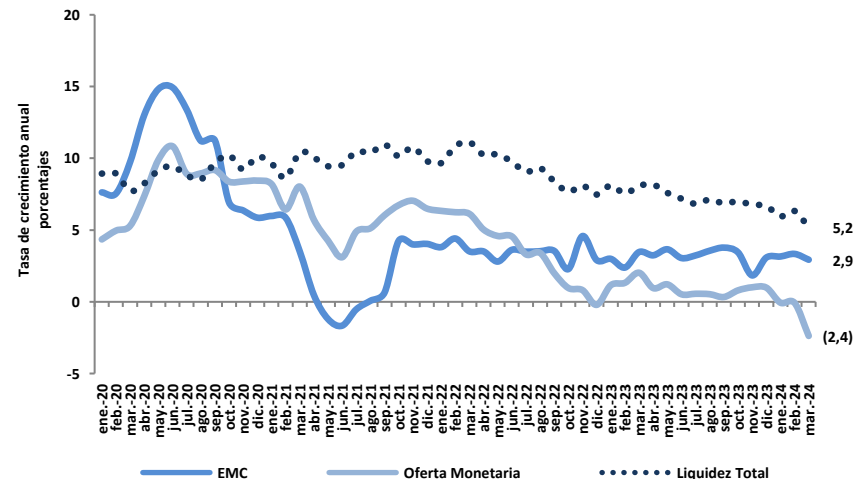

Banco Central del Ecuador

Captaciones y cartera por vencer del sistema financiero

enero 2020– marzo 2024, saldo a fin de mes (Millones de USD)

Captaciones del Sistema Financiero

Millones de USD, ene. 2020 – mar. 2024

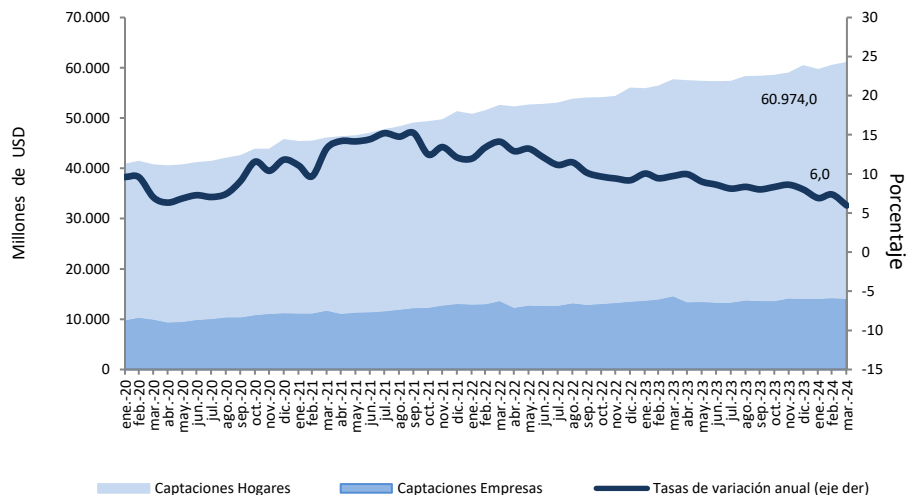

Los depósitos de empresas y hogares en el Sistema Financiero alcanzaron, al 31 de marzo de 2024, USD 60.974,0 millones. La tasa de crecimiento anual fue 6,0% en este mes.

Fuente: Banco Central del Ecuador

La cartera por vencer del Sistema Financiero al sector privado (empresas y hogares) al 31 de marzo de 2024 fue de USD 59.439,1 millones. La tasa de crecimiento anual fue 7,4% en este mes.

Cartera por vencer del Sistema Financiero

Millones de USD, ene. 2020 – mar. 2024

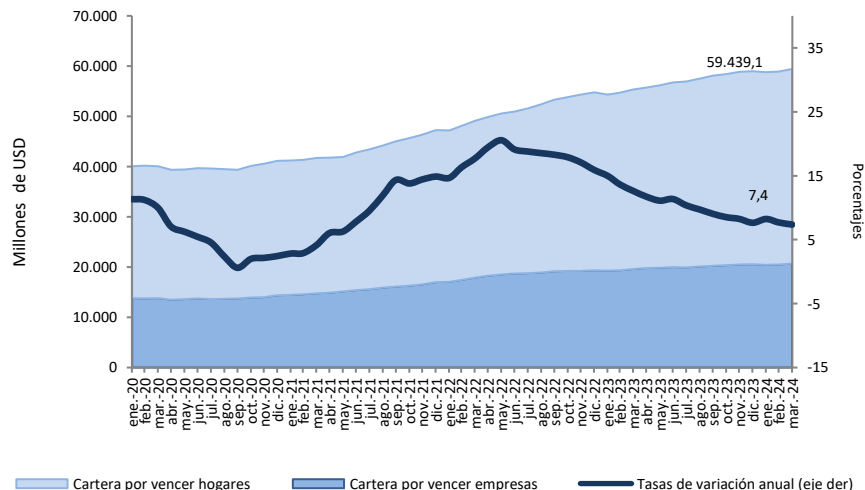

Banco Central del Ecuador

Monto de operaciones activas del sistema financiero privado

enero 2020 – marzo 2024 (Millones de USD)

En marzo 2024, el monto de operaciones activas totales otorgado por el sistema financiero privado y de la economía popular y solidaria fue USD 3.636,5 millones, lo que representó un incremento de USD 345,3 millones con respecto a febrero 2024, equivalente a una variación mensual de 10,5% y anual del -8,5%.

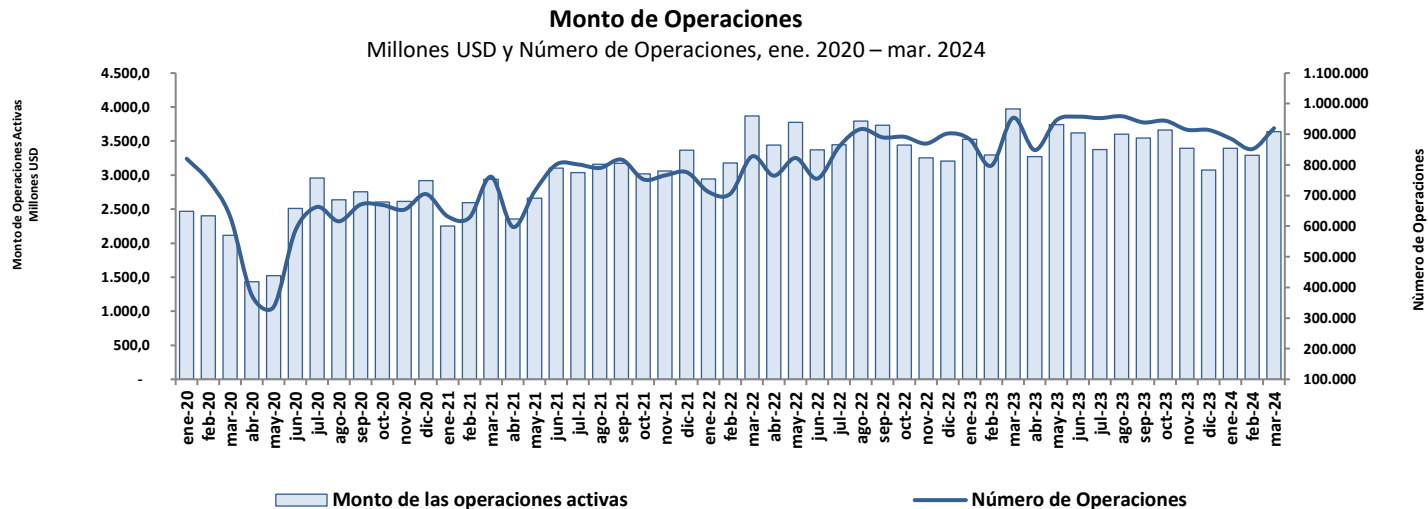

	mar-23	feb-24	mar-24
Monto de las operaciones activas	3.973,2	3.291,2	3.636,5
Número de Operaciones	954.057	851.918	920.010

Nota: El monto de las operaciones activas corresponde a la información remitida por las entidades financieras al Banco Central del Ecuador para el sistema de tasas de interés.

Fuente: Banco Central del Ecuador



Banco Central del Ecuador

Principales indicadores financieros del sistema financiero privado

enero 2020 – marzo 2024 (Porcentajes)

En marzo 2024, el índice de morosidad para los bancos privados fue de 3,6%, para las cooperativas de ahorro y crédito 8,4%, para las mutualistas 8,1%.

Morosidad de la Cartera
Porcentajes, ene. 2020 – mar. 2024

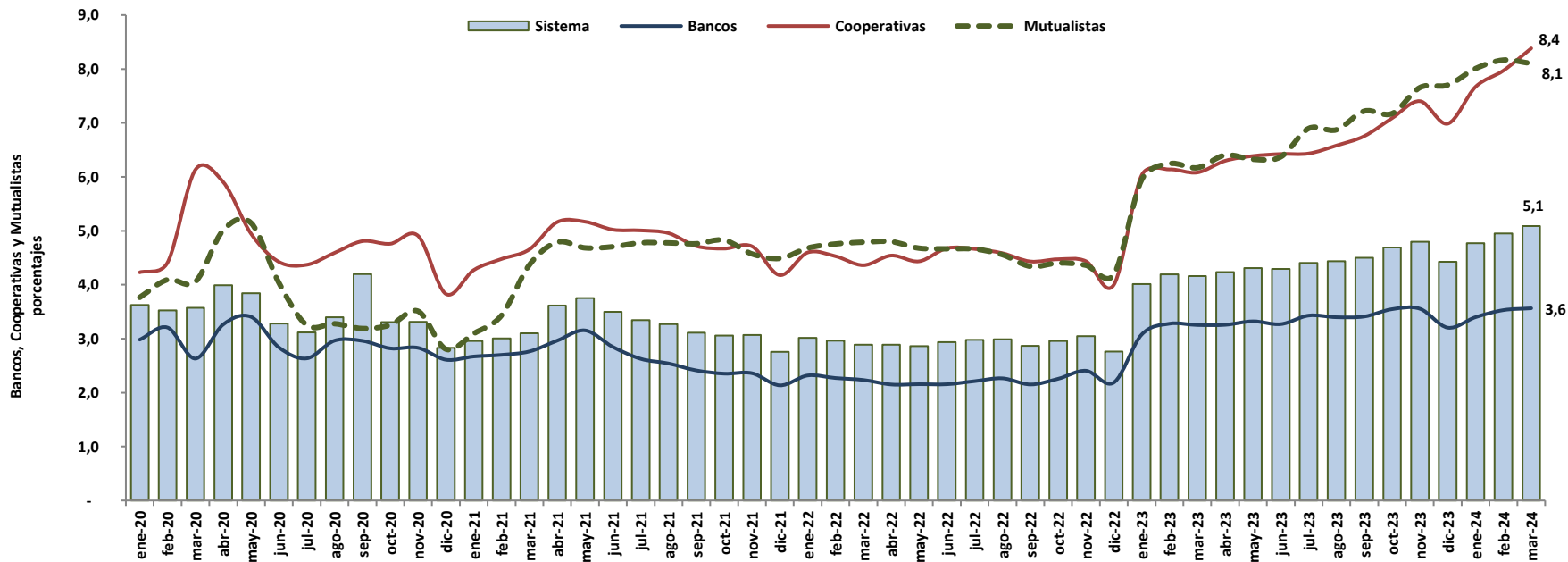

Nota: Los indicadores para marzo 2024 son provisionales sujetos a revisión.

Fuente: Entidades Financieras (EFI)



Banco Central del Ecuador

Principales indicadores financieros del sistema financiero privado

enero 2020 – marzo 2024 (Porcentajes)

En marzo 2024, el Índice de Rentabilidad sobre Activos (ROA) para los bancos igual a 1,0%, para cooperativas de ahorro y crédito 0,4%, para las mutualistas -0,7%.

Rentabilidad sobre Activos (ROA)

Porcentajes, ene. 2020 – mar. 2024

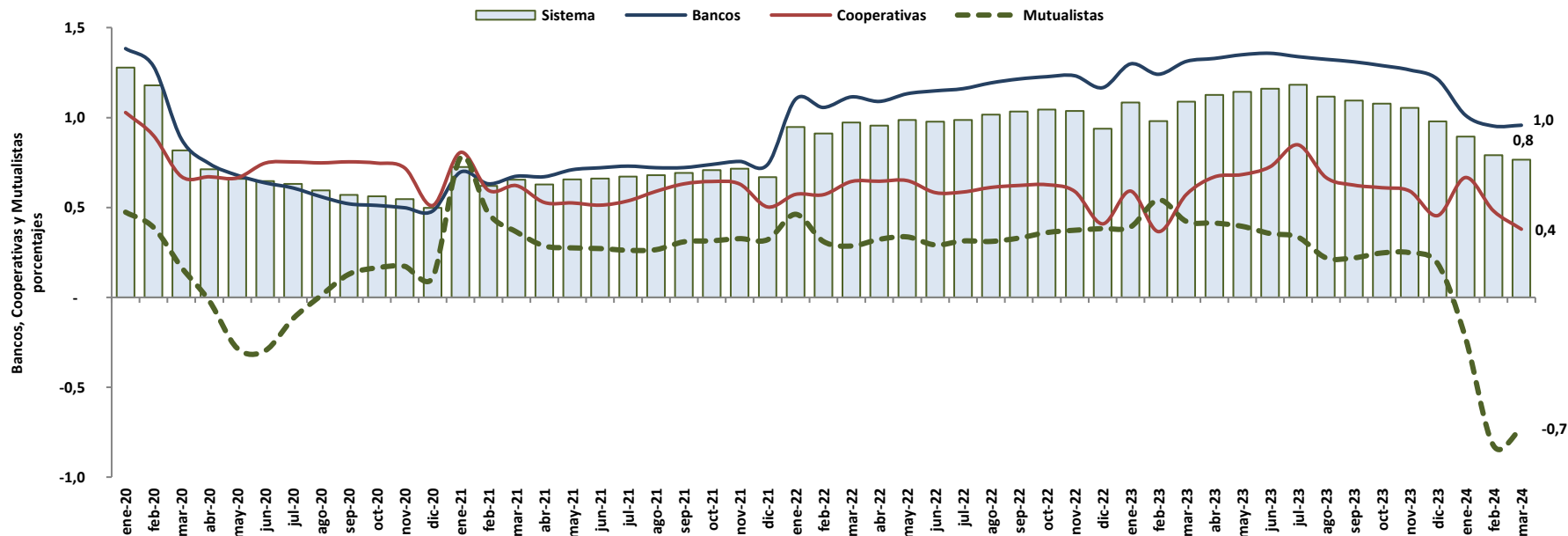

Nota: Los indicadores para marzo 2024 son provisionales sujetos a revisión.

Fuente: Entidades Financieras (EFI)



Banco Central del Ecuador

Principales indicadores financieros del sistema financiero privado

enero 2020 – marzo 2024 (Porcentajes)

En marzo 2024, Rentabilidad sobre Patrimonio (ROE) para los bancos se ubicó en 8,8%, para cooperativas de ahorro y crédito 2,9%, para las mutualistas -9,0%.

Rentabilidad sobre Patrimonio (ROE)

Porcentajes, ene. 2020 – mar. 2024

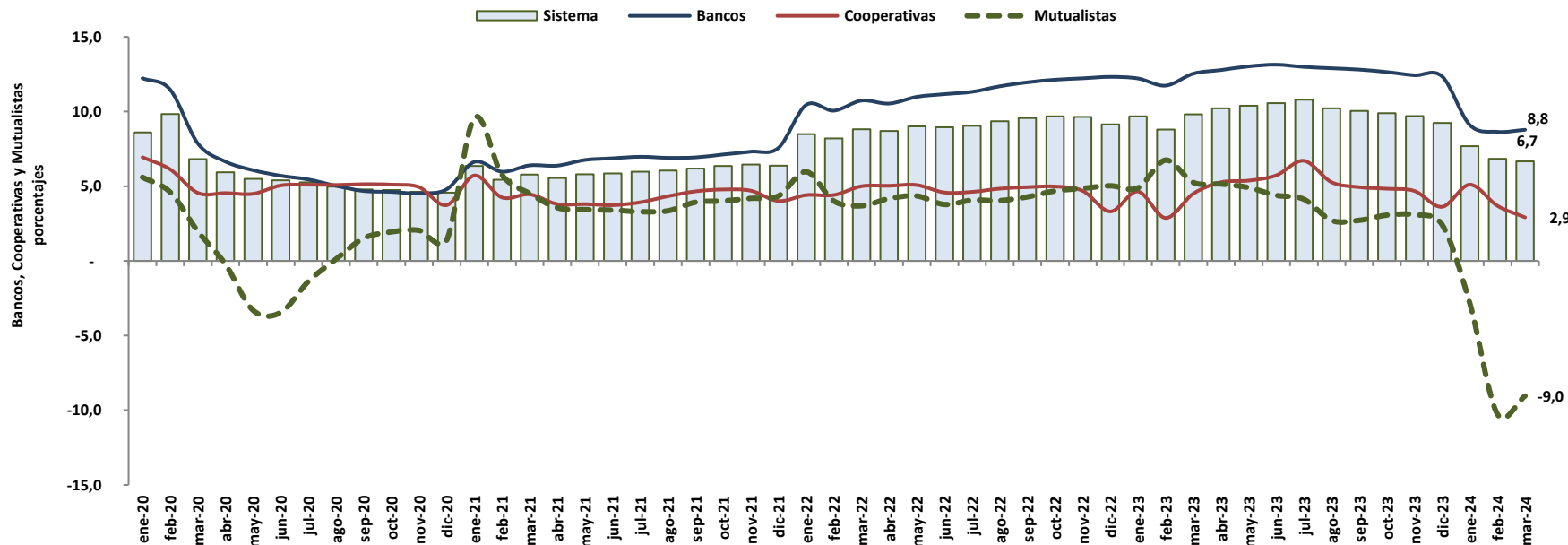

Nota: Los indicadores para marzo 2024 son provisionales sujetos a revisión.

Fuente: Entidades Financieras (EFI)



Banco Central del Ecuador

Principales indicadores financieros del sistema financiero privado

enero 2020 – marzo 2024

En marzo 2024, el índice de liquidez de los bancos privados fue de 22,4%, para cooperativas de ahorro y crédito 28,0%, para las mutualistas 10,4%.

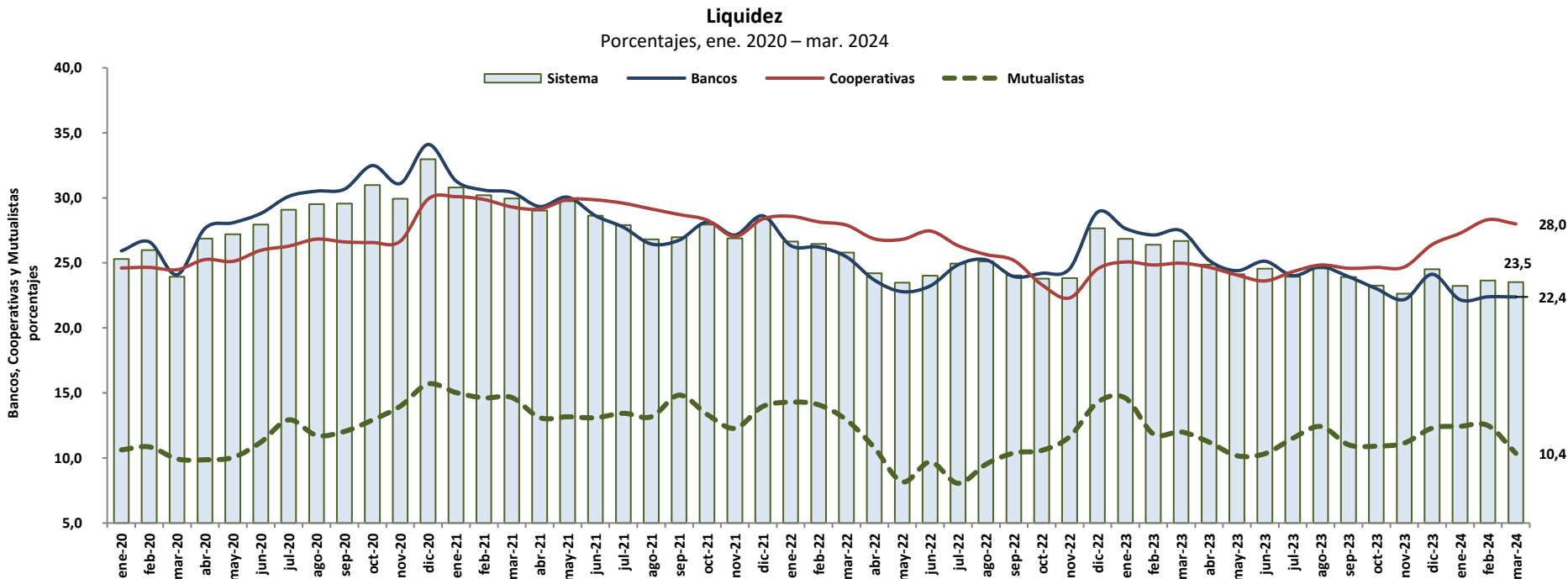

Nota: Los indicadores para marzo 2024 son provisionales sujetos a revisión.

Fuente: Entidades Financieras (EFI)



Banco Central del Ecuador

Tasas de interés vigentes

Abril 2024

La Junta de Política y Regulación Financiera (JPRF) mediante la Codificación de Resoluciones Financieras, de Valores y Seguros que incluye la Resolución No.JPRF-F-2021-004, de 13 de diciembre de 2021 que expidió las Normas que regulan la segmentación de la cartera de crédito de las entidades del Sistema Financiero Nacional (SFN), la misma que entró en vigencia a partir del 1 de enero de 2022.

Con Resolución No. JPRF-F-2024-0104 de 15 de marzo de 2024, de la Junta de Política y Regulación Financiera, la tasa máxima del segmento Inmobiliario paso de 10,40% a 11,50%.

Tasas de interés activas vigentes

Porcentajes

■ Tasas Referenciales ■ Tasas Máximas

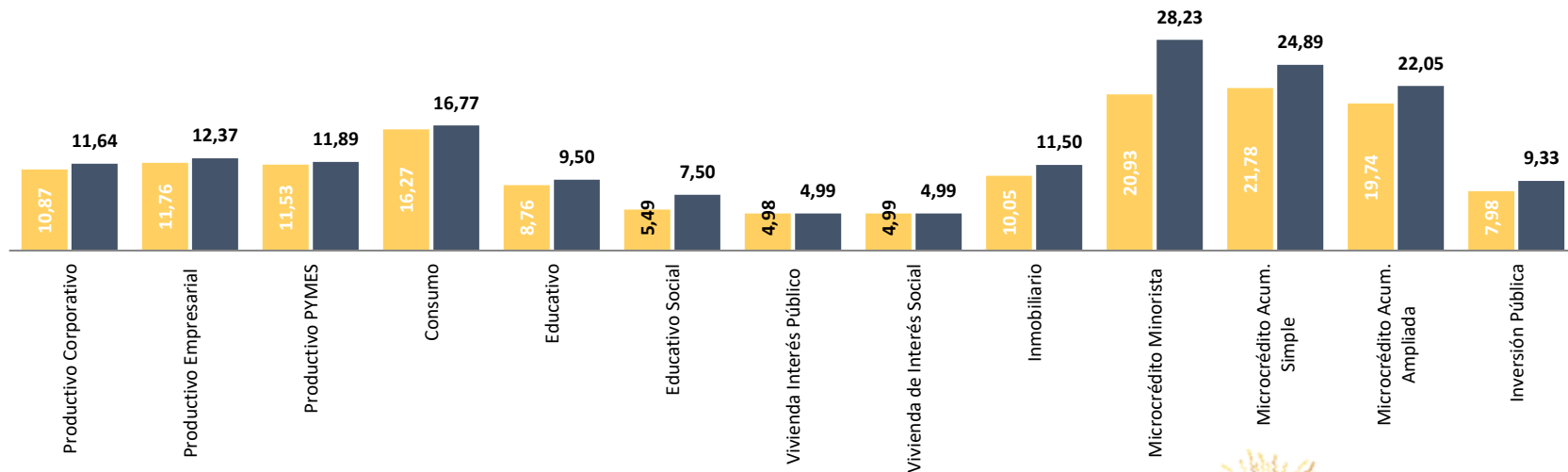

Coefficiente de liquidez doméstica

marzo 2022 – marzo 2024

El coeficiente de liquidez doméstica presenta un índice de 80,2% en marzo de 2024; el mismo que en términos agregados del sistema financiero, cumple con el coeficiente mínimo exigido de 60% establecido en agosto de 2012.

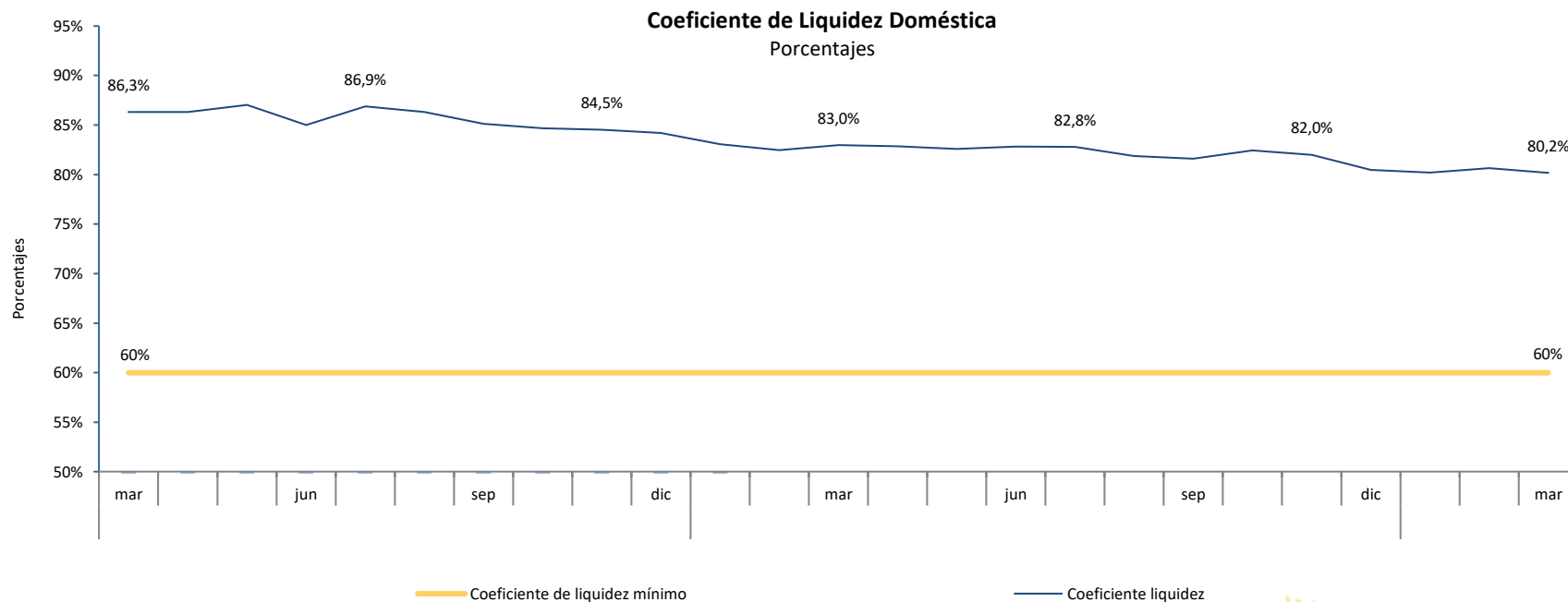

Fuente: BCE



Banco Central del Ecuador



SECTOR FISCAL



Operaciones del SPNF

enero 2024

El Sector Público no Financiero (SPNF) comprende: i) el Gobierno General (Gobierno Central, Fondos de la Seguridad Social y Gobiernos Autónomos Descentralizados) y ii) las Empresas Públicas No Financieras (EP Petroecuador, Flota Petrolera Ecuatoriana -FLOPEC-, Línea Aérea TAME y las empresas públicas que brindan servicio de agua potable y saneamiento).

	USD Millones		% del PIB		Variación		
	2023 (*)	2024 (*)	2023 (*)	2024 (*)	Absoluta	Relativa (%)	
Ingresos	4.123	3.617	3,5	3,0	-506	↓	-12,3
Ingresos Petroleros	1.356	1.109	1,1	0,9	-247	↓	-18,2
Ingresos No petroleros	2.767	2.508	2,3	2,1	-259	↓	-9,4
Ingresos tributarios	1.414	1.344	1,2	1,1	-71	↓	-5,0
Contribuciones a la Seguridad Social	471	481	0,4	0,4	10	↑	2,1
Transferencias	304	106	0,3	0,1	-198	↓	-65,2
Intereses ganados	141	155	0,1	0,1	14	↑	9,6
Otros Ingresos	437	423	0,4	0,3	-14	↓	-3,2
Gastos	3.325	3.367	2,8	2,8	42	↑	1,3
Gasto Permanente	2.907	2.961	2,4	2,4	55	↑	1,9
Gasto No Permanente	419	406	0,4	0,3	-13	↓	-3,1
Resultado Global	798	250	0,7	0,2	-548		
Resultado Primario	1.137	674	1,0	0,6	-463		

Nota: (*) Las cifras correspondientes a las Operaciones del Sector Público No Financiero y sus niveles de gobierno fueron reprocesadas desde el año 2013 en base al Manual de Estadísticas de las Finanzas Públicas 2014 del Fondo Monetario Internacional. Consultar las notas explicativas de los cambios realizados en la siguiente.

Fuente: Ministerio de Economía y Finanzas, entidades del Sector Público no Financiero y Banco Central del Ecuador.



Banco Central del Ecuador

Recaudación de principales impuestos internos

enero 2024

En enero de 2024, los ingresos tributarios del SPNF exhibieron una tendencia a la baja del 5,0% en comparación con el mismo período del año anterior. Esta disminución se atribuye principalmente a la caída en los ingresos generados por el Impuesto a la Renta (IR), el Impuesto al Valor Agregado (IVA) y otros conceptos. Dentro de este último grupo, se destaca el Impuesto a la Salida de Divisas (ISD), el cual experimentó una disminución del 19,3%, debido a la reducción de la tarifa del ISD por disposición gubernamental. No obstante, en respuesta a las necesidades económicas del país, el presidente constitucional estableció la tarifa del ISD en un 3,5% hasta el 31 de diciembre de 2024.

Es importante señalar que los Impuestos a los Consumos Especiales (ICE) y los arancelarios mostraron un aumento del 6,8% y el 2,9%, respectivamente, en comparación con enero de 2023.

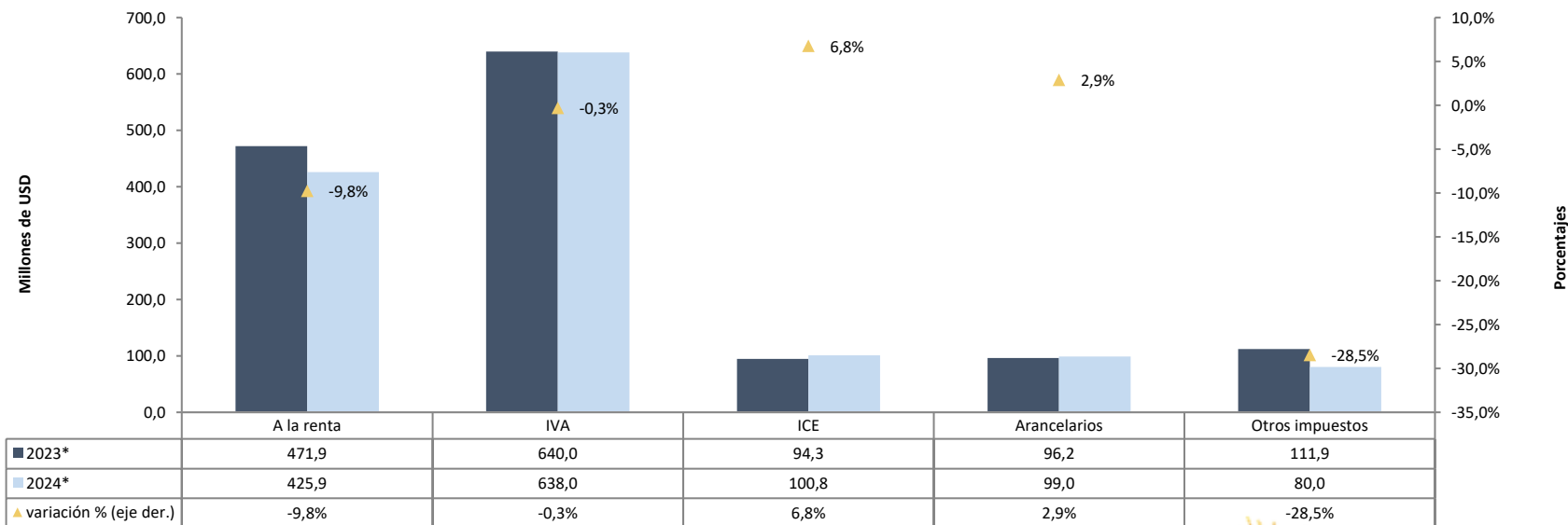

Nota: (*) Las cifras correspondientes a las Operaciones del Sector Público No Financiero y sus niveles de gobierno fueron reprocesadas desde el año 2013 en base al Manual de Estadísticas de las Finanzas Públicas 2014 del Fondo Monetario Internacional. Consultar las notas explicativas de los cambios realizados en la siguiente dirección: <https://www.finanzas.gob.ec/wp-content/uploads/downloads/2022/09/Nota-explicativa-de-las-FFP-2013-2021.pdf>

Fuente: Ministerio de Economía y Finanzas, entidades del Sector Público no Financiero y Banco Central del Ecuador.

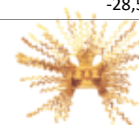

Banco Central del Ecuador

Erogación no permanente del SPNF

enero 2024

Corresponden a aquellos egresos que el Estado a través de sus entidades, instituciones y organismos, efectúa con carácter temporal, por una situación específica, excepcional o extraordinaria. Los gastos no permanentes están compuestos por los gastos en activos no financieros, transferencias no permanentes y otros gastos no permanentes, los mismos que pueden generar directamente acumulación de capital bruto, activos públicos o disminución de pasivos.

Las erogaciones no permanentes al mes enero sumaron USD 405,8 millones (0,33% del PIB) inferior en UDS 12,8 millones en relación a lo devengado durante el mismo período del año pasado.

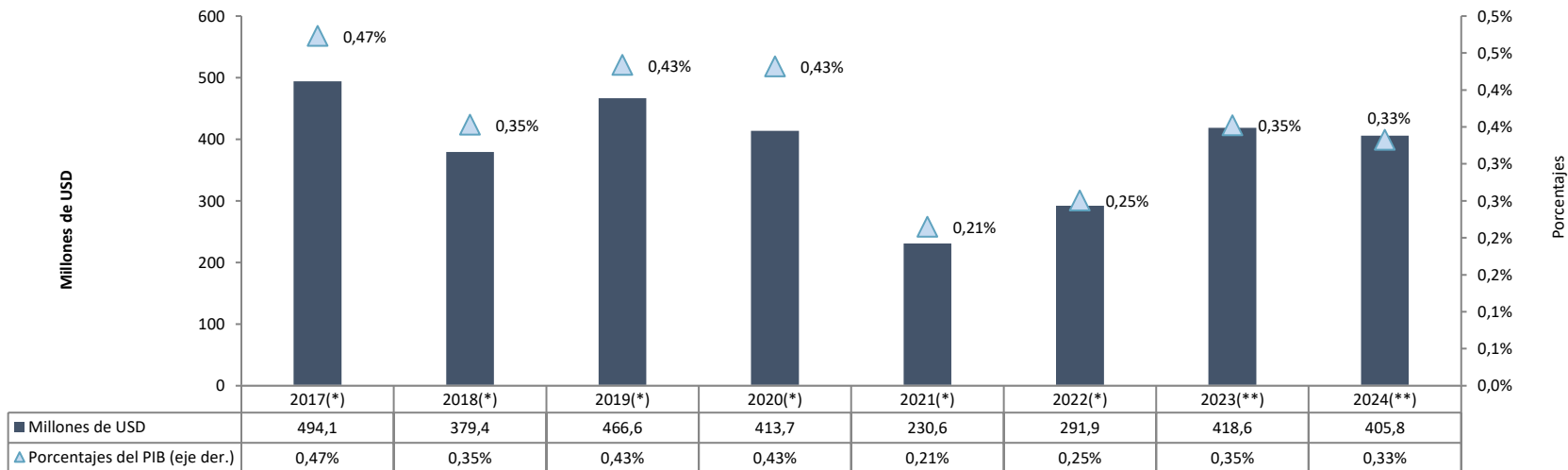

Nota: Las cifras de los gastos no permanentes de los años 2017 al 2023 corresponden al mes de enero del año respectivo.

(*) Las cifras correspondientes a las Operaciones del Sector Público No Financiero y sus niveles de gobierno fueron reprocesadas desde el año 2013 en base al Manual de Estadísticas de las Finanzas Públicas 2014 del Fondo Monetario Internacional. Consultar las notas explicativas de los cambios realizados en la siguiente dirección: <https://www.finanzas.gob.ec/wp-content/uploads/downloads/2022/09/Nota-explicativa-de-las-EFP-2013-2021.pdf>

(**) Cifras provisionales.

Fuente: Ministerio de Economía y Finanzas, entidades del Sector Público no Financiero y Banco Central del Ecuador.



Banco Central del Ecuador

Inversión en Activos no financieros del SPNF

enero 2024 (Millones de USD)

Los activos no financieros (ANF) del SPNF comprenden los egresos para infraestructura pública de beneficio nacional, regional y local y, los egresos para la adquisición de bienes muebles, inmuebles e intangibles que se incorporan a la propiedad pública. Los ANF al mes de enero del presente año alcanzaron los USD 97,6 millones (0,08% del PIB), superior en USD 2,2 millones a lo ejecutado durante el mismo período de 2023.

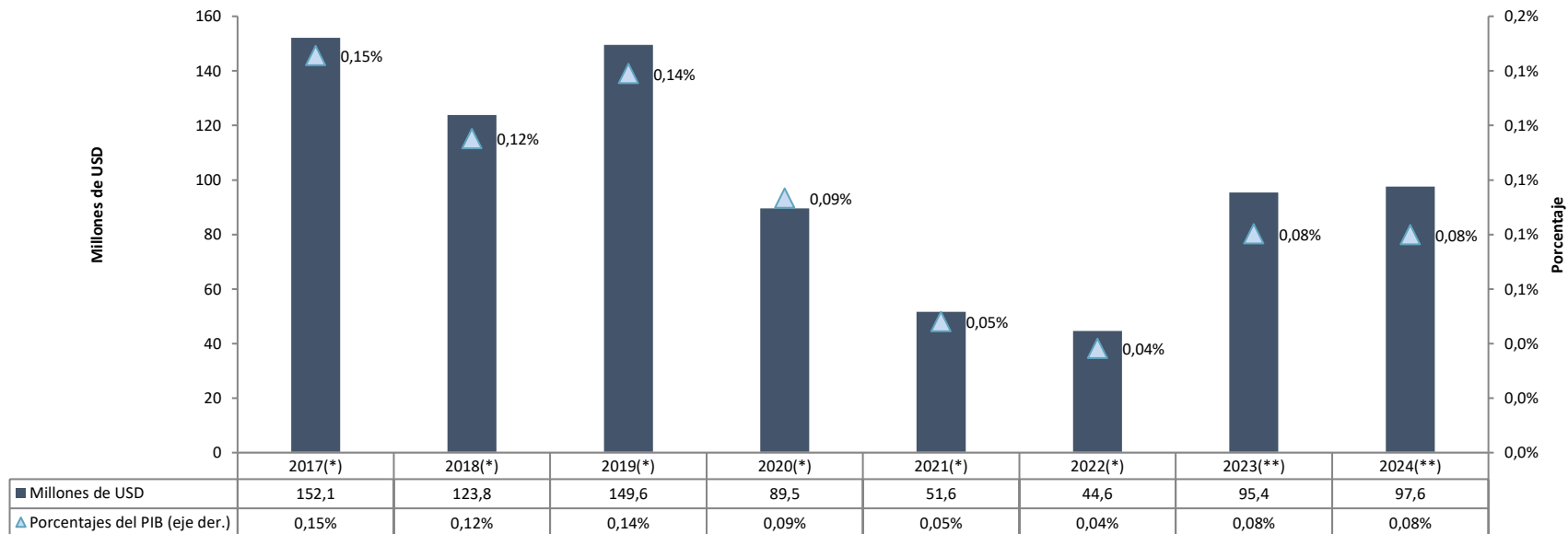

Nota: Las cifras correspondientes a los activos no financieros de los años 2017 al 2024 corresponden al mes de enero del año respectivo.

(*) Las cifras correspondientes a las Operaciones del Sector Público No Financiero y sus niveles de gobierno fueron reprocesadas desde el año 2013 en base al Manual de Estadísticas de las Finanzas Públicas 2014 del Fondo Monetario Internacional. Consultar las notas explicativas de los cambios realizados en la siguiente dirección: <https://www.finanzas.gob.ec/wp-content/uploads/downloads/2022/09/Nota-explicativa-de-las-FEP-2013-2021.pdf>. (**) Cifras provisionales.

Fuente: Ministerio de Economía y Finanzas, entidades del Sector Público No Financiero y Banco Central del Ecuador.



Banco Central del Ecuador

Recaudación Tributaria

Acumulado a marzo de cada año

A marzo 2024 la recaudación bruta sin contribuciones ocasionales creció en 3,8% con respecto a 2023 debido al aumento del Impuesto a la Renta (IR) y Otros impuestos (2).

Recaudación Tributaria Bruta sin Ocasionales (1) por tipo de impuesto

Millones de dólares, 2019-2024

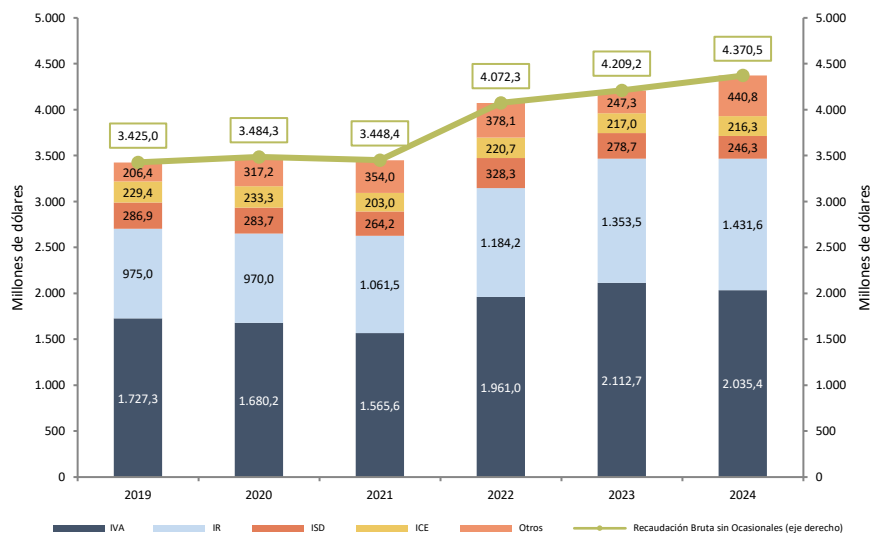

Recaudación Tributaria Bruta, Efectiva y Neta

Millones de dólares, 2022-2024

	2022	2023	2024	Variación 2023/2022	Variación 2024/2023
Recaudación Bruta sin ocasionales (*)	4.072,3	4.209,2	4.370,5	3,4	3,8
Recaudación Efectiva sin ocasionales (**)	3.811,6	3.729,0	3.714,4	-2,2	-0,4
Recaudación Neta (***)	3.725,6	3.588,9	3.672,1	-3,7	2,3

Nota:

(1) No incluye contribuciones temporales u ocasionales como: Post COVID para personas y sociedades, Remisiones, entre otros.

(2) En marzo el SRI incluyó a la Contribución Temporal de Seguridad como parte de los impuestos de la Recaudación Bruta sin Ocasionales.

(*) Incluye Notas de Crédito, Compensaciones y TBC's.

(**) Corresponde al valor de recaudación, restando Notas de Crédito y Compensaciones.

(***) Corresponde al valor efectivo, descontando los valores de devoluciones de impuestos.

Fuente: Servicio de Rentas Internas



Banco Central del Ecuador

Mayor información:

<https://www.bce.fin.ec/index.php/informacioneconomica>

www.bce.ec



Banco Central del Ecuador



Banco Central del Ecuador

BANCO CENTRAL
del
ECUADOR