

Presentación

El Banco Central del Ecuador pone a consideración de los agentes económicos nacionales y extranjeros un estudio preliminar sobre las remesas que remiten los ecuatorianos residentes en el exterior.

Por tratarse de un tema de relevancia fundamental en la actual coyuntura se ha visto la necesidad de desarrollar una metodología para generar información estadística cuidadosamente elaborada sobre el tema.

Sin duda, este será un aporte fundamental del Banco Central del Ecuador a la comunidad, pues los recursos que llegan al país bajo esta modalidad podrían convertirse en un elemento esencial para el crecimiento y estabilidad económica, más aún bajo el esquema monetario de la dolarización.

El documento recoge algunos avances metodológicos desarrollados en otras economías para calcular el flujo de remesas, así como algunas reflexiones sobre el tema, lo que ha contribuido a la construcción del presente cuaderno de trabajo.

Las remesas de ecuatorianos en el exterior

INDICE

1. Introducción	5
2. Antecedentes	6
2.1 El envío de las remesas	8
2.2 Efectos socio culturales	8
2.3 Impacto en la economía	9
2.4 Destino de las remesas	10
3. La metodología utilizada	12
3.1 Emisión de pasaportes	12
3.2 Entrevistas a beneficiarios	13
3.3 Mercado de divisas	13
3.4 Correos paralelos	14
3.5 Instituciones religiosas y privadas	14
4. Conclusiones	14
Bibliografía	15
Anexos	16

Las remesas de ecuatorianos en el exterior

Subproceso
de Balanza de Pagos

1. Introducción

En los últimos años las remesas de los emigrantes se han constituido en uno de los principales elementos en la generación de divisas en el país, por lo que su análisis y estudio tiene interés relevante por sus efectos en la economía ecuatoriana.

El presente trabajo pretende evidenciar los flujos monetarios hacia el país por concepto de las remesas que los ecuatorianos residentes en el exterior envían al país, así como dar a conocer los mecanismos que se utilizaron en la investigación y estimación, pues ni en los organismos internacionales ni en el ámbito académico aún no existe una metodología claramente definida que esté orientada a satisfacer este requerimiento.

La escasa información disponible, su dificultad en la compilación y la necesidad de contar con datos confiables, han inducido a la búsqueda de procedimientos metodológicos con el fin de recabar estadísticas que sean consistentes y reales para su posterior registro en la balanza de pagos del país.

Por las razones expuestas y la carencia de material bibliográfico suficiente, en la investigación se recurrió a las encuestas y entrevistas directas a los emigrantes, a los familiares y allegados de quienes se encuentran en el exterior; igualmente, se obtuvo información en instituciones privadas y religiosas interesadas en conocer la problemática de la emigración de ecuatorianos al exterior; en la Dirección Nacional de Migración; y, en el Ministerio de Relaciones Exteriores.

Por la importancia que actualmente tiene para el país el monto de las remesas enviadas por los ecuatorianos que residen en el exterior, esta Investigación se la debe actualizar permanente-

mente. Para ello se requiere que los técnicos de la Casa Matriz y de las sucursales de Guayaquil y Cuenca cuenten con los recursos necesarios para movilizarse al interior del país con el propósito de afinar la investigación.

Es necesario, también, buscar el mecanismo más adecuado para que los correos paralelos, que es por donde se canalizan los recursos desde el exterior, ofrezcan, sin muchas restricciones como lo hacen ahora, la información que disponen.

2. Antecedentes

Las divisas que los emigrantes obtienen trabajando en el extranjero y luego remiten a familiares en su país de origen es una de las consecuencias de la emigración en los países en que ésta se origina. El envío de recursos monetarios desde el exterior a los familiares que quedaron en los países de origen de emigrados es una realidad que se evidencia en todo el mundo. Se estima que las remesas alcanzan en todo el mundo a más de 71.000 millones de dólares anuales, de los cuales más de 5.700 millones se destinan a América Latina y el Caribe¹, repartidos entre México, El Salvador, Guatemala, República Dominicana, Colombia, Brasil, Jamaica y Haití, países que cubren el 95% de éstas.

En el Ecuador durante mucho tiempo el fenómeno de la emigración (salida) al exterior, especialmente hacia los Estados Unidos de Norteamérica, estuvo dentro de los parámetros normales. Aquello no llamaba la atención, en cierta forma pasaba desapercibido. Es a inicios de los años noventa cuando el flujo migratorio al exterior comienza a incrementarse en forma considerable, agudizándose aún más desde inicios del año 1995, cuando se da una salida masiva de compatriotas al exterior, principalmente debido a problemas de falta de empleo.

La crisis económica en la que a partir de ese año entró el Ecuador, afectó duramente a la clase media y baja, las fuentes de trabajo cada vez eran más escasas, situación que obligaba a muchos ecuatorianos a buscar trabajo en el exterior, concretamente en Estados Unidos de Norteamérica y luego en nuevas plazas que, por muchas razones, aparecían como más atractivas: idioma, mercado laboral insatisfecho, mejores remuneraciones, etc., como España, Italia, Inglaterra, Alemania y otros países europeos, no obstante que, en estos países, el inmigrante (entrante) es objeto de una fuerte segregación racial.

Esta emigración se dio con más frecuencia en los habitantes procedentes de las provincias australes de Cañar y Azuay. En principio, el destino era la gran metrópoli de Nueva York, luego los Angeles, Chicago y Washington, entre las principales ciudades norteamericanas, ciudades en las que se concentra el mayor número de ecuatorianos en el exterior.

En general, este fenómeno se produjo con mayor notoriedad en la población masculina cuya edad fluctuaba entre los diecinueve y cincuenta años; la ilusión de llegar al país de los “sueños dorados” obligó a que un gran número de ecuatorianos abandonen su tierra natal, incluso de manera ilegal.

Para la consecución de este objetivo el estado civil no fue un obstáculo. De la investigación realizada se desprende que un alto porcentaje son casados y del sexo masculino, lo que ha traído consigo efectos negativos en la estabilidad del núcleo familiar². Igualmente, el nivel de instrucción tampoco constituyó traba alguna, aunque en los últimos dos años éste ha mejorado de manera substancial, puesto que en la masa emigrante existe un alto porcentaje de profesionales de todas las especialidades, a pesar que deben aceptar como fuente de ingreso cualquier actividad de acuerdo a la destreza y habilidad que demuestre el migrante, aunque esté muy alejada de la capacitación académica del mismo.

“Para la mayoría el lugar de trabajo representa el espacio de realización de su objetivo y, por ende, a él se entregan por entero, vuelven íntima su convicción de no fallar, rompen la dimensión del tiempo andino y se ajustan al rigor de los horarios urbanos; en la conciencia del emigrante, trabajar se torna un ritual que los separa del mundo circundante, los absorbe y los lleva no importa a donde y por tiempo ilimitado”³

De esto se deduce que el emigrante se desenvuelve en una situación de extremo trabajo, en muchos casos las jornadas laborales sobrepasan las doce horas, por presiones psicológicas provenientes de las obligaciones financieras adquiridas en su país de origen, éstas se extienden a los fines de semana, lo que conlleva a una disminución en su rendimiento, a lo que se suma la deficiente alimentación en la que incurren para poder ahorrar y de esa manera solventar las obligaciones financieras incurridas para poder viajar, más aún si se suma la casi nula o ausencia total de distracción o relajamiento mental, que incide en trastornos en su conducta o comportamiento. No hay mucho tiempo para divertirse, “el empleo del tiempo libre no puede ser otro que disfrutarlo con los miembros de la propia red social, parientes y amigos del lugar de origen. Con ellos se desarrollan las actividades de recreación propias de nuestra tierra”⁴

En principio, la situación financiera de los emigrantes era aceptable, a pesar de las grandes diferencias en los salarios debido a factores como: la actividad que realizan, al lugar de trabajo, la ciudad en la que están trabajando, etc. Sin embargo, el aumento del flujo migratorio también significó una mayor competencia por puestos de trabajo similares, lo que ha ocasionado una disminución de los salarios percibidos, a lo que hay que agregar la condición de ilegales que los vuelve más vulnerables a la explotación por parte de patronos y empleadores.

De otro lado, este fenómeno social afectó enormemente a la actividad artesanal de las provincias de Azuay y Cañar, especialmente, pues su producción se redujo notablemente. Algunos hogares que aún realizan estas labores las desarrollan con una baja productividad, pues lo siguen haciendo más por costumbre que por necesidad, ya que los ingresos que obtienen por esta actividad ya casi no son necesarios, pues el dinero que reciben de sus familiares que trabajan en el extranjero cubren sus principales necesidades.

¹ Waller Meyer, Deborah, Remesas de América Latina: Revisión de la literatura, Revista Banco Nacional de Comercio Exterior N.50 México abril de 2000.

² Puma, Rosa y Ortíz, Bertha, Impacto Económico de la Migración Internacional en Azogues y Cuenca, Cuenca 1994.

³ Carpio, Patricio, Entre Pueblos y Metrópoli, Ediciones Abya-yala, ILDIS, Cuenca, 1992.

⁴ Carpio, Patricio, *ibid.*

2.1 El envío de las remesas

Las remesas son enviadas por todos las clases de emigrantes: legales o ilegales; permanentes o temporales; de clase baja y alta; adultos y jóvenes; solteros y casados; mujeres y hombres. Ciertos tipos de emigrantes tienden a remesar más cantidades que otros, pero en el caso de los ecuatorianos, por lo general envían el 33% de su ingreso⁵. Sin embargo, las remesas tienden a disminuir después de la primera o segunda generación, por lo que el flujo continuo de recursos está en función de los nuevos emigrantes.

La determinación de enviar remesas depende, como se mencionó, de factores como la edad, el mercado de trabajo, la experiencia, los ingresos mensuales, el lugar de residencia y el tiempo de residencia. Una vez que los emigrantes cuentan con un ingreso fijo disponible toman la decisión de cómo y cuánto enviar, frecuentemente deciden sobre la base de las necesidades de sus familiares y los medios más comunes son los cheques, órdenes de pago, envíos electrónicos y el envío informal, a través de personas-correo.

Una investigación reciente efectuada en las instituciones dedicadas a esta actividad, detectó que existen dos sistemas, de los considerados formales, más frecuentes para efectuar las remesas: las órdenes de pago y la transmisión en efectivo. A través de la investigación se determinó, también, que las instituciones que transfieren el dinero suelen cobrar una comisión de entre el 8 y 9%, cifra que resulta un tanto elevada si se toma en consideración los montos (generalmente bajos) y la frecuencia (alta) de envío.

2.2 Efectos socio culturales

Un aspecto que vale recalcar es el referente a las transformaciones socio culturales producto de la emigración, esta situación no sólo ha afectado al emigrante sino a su entorno familiar y de amistades, pues se mira al fenómeno de la inmigración como un objetivo a través del cual se puede superar la crisis económica. Permanecer en su lugar de origen es sinónimo de frustración y fracaso, por lo tanto, salir del mismo debe conseguirse a cualquier precio, si aspira a ubicarse en el nuevo círculo social y económico conformado por los emigrantes y sus familias.

La forma de actuar en el contexto social es totalmente distinta como consecuencia de la influencia extranjera. No llama la atención observar en actos sociales o reuniones familiares, manifestaciones extranjeras en la música, vestimenta, expresión oral etc., cuestión que implica una acelerada pérdida de la identidad nacional.

2.3 Impacto en la economía

En la actualidad, por motivos que son de conocimiento general, la población emigrante ha aumentado de manera alarmante y ya no se concentra únicamente en las provincias australes, sino que se ha extendido a nivel nacional; por falta de fuentes de trabajo los ecuatorianos han elegido como mejor y a veces única alternativa, emigrar al exterior.

⁵ Entrevista a 10 familias beneficiarias, de las cuales 8 aseveraron recibir cantidades que están entre los 200 y 210 US dólares.

Según datos estimados proporcionados por MODEMI (Movimiento de Defensa del Emigrante en la ciudad de Cuenca) de diez ecuatorianos que salen al exterior en calidad de indocumentados y documentados retornan únicamente cuatro, es decir el cuarenta por ciento; de cada cinco azuayos que salen a distintos países solo dos regresan; de cada quince azuayos y cañarenses, mayores de dieciocho años, cuatro poseen pasaporte; de cada diez entrevistados, cuatro tiene proyectos de salir del país, por lo que se puede predecir que el éxodo al exterior continuará a pesar de las dificultades que ello implica.

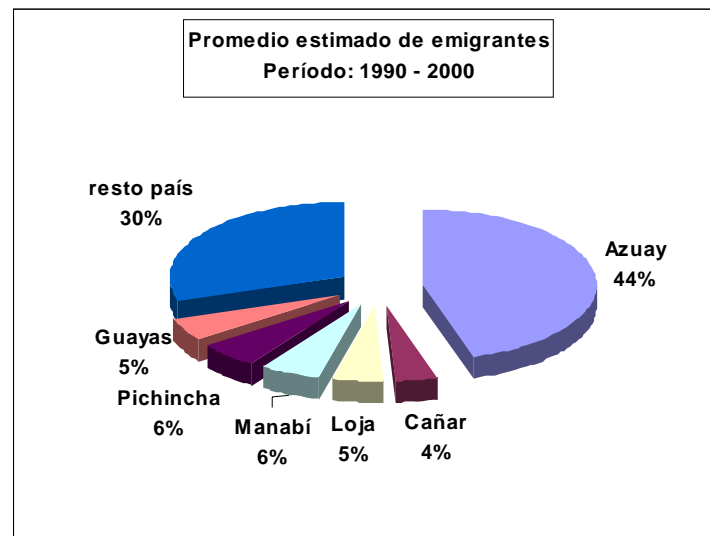

Durante mucho tiempo Estados Unidos de Norteamérica era el destino ideal de la mayoría de los emigrantes procedentes de las provincias de Azuay, Cañar, Loja, Manabí y Guayas. Es a partir de 1996 que España se convirtió en la meta principal de un buen número de los emigrantes ecuatorianos. Aparentemente era más fácil viajar a Europa que a Estados Unidos de Norteamérica, la convicción de una suficiente oferta de trabajo, especialmente en la actividad agrícola y fundamentalmente, la facilidad que brinda el idioma en común, hicieron atractiva esa nueva plaza de trabajo. Luego se ubican Italia, Francia, Inglaterra, Alemania entre los países europeos; Canadá y Chile entre los americanos y Australia.

En efecto, hasta fines de 2000, según datos proporcionados por las gobernaciones provinciales, sobre la base de la emisión de pasaportes, el fenómeno migratorio de acentuó en Girón, Chordeleg, Déleg, Gualaceo, Mariano Moreno, Paute y Santa Isabel en la Provincia del Azuay; Azogues y Guapán en Cañar; Montecristi, Tosagua, Río Manta, Manantial, Pile, Camarón Alto y Bajo, La Palma, comunidades pertenecientes al Cantón Manta; Santa Ana, Calceta y Tosagua en la provincia de Manabí; Cariamanga, Catacocha, Gonzanamá, Sosoranga, Macará y Vilcabamba en Loja.

Sin embargo, durante los años 1999 y 2000, la salida de ecuatorianos se generalizó en todas las provincias del país, según datos proporcionados por Cancillería, Institución que actualmente emite los pasaportes.

2.4 Destino de las remesas

De acuerdo a informaciones proporcionadas por familiares y allegados a los emigrantes, el promedio del ingreso mensual del emigrante bordea los US\$ 600, tomando en cuenta que muchos trabajadores realizan actividades complementarias a su actividad principal.

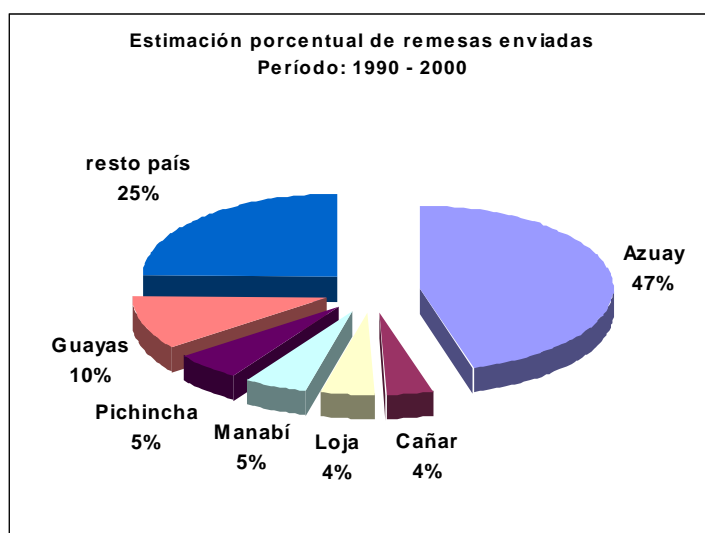

Es evidente que el destino de las remesas, en su mayoría, se ha canalizado a la construcción de viviendas y a la adquisición de vehículos y electrodomésticos, comportamiento que fue ratificado por la Cámara de Comercio de Cuenca, así como por las municipalidades de Azogues y Cuenca.

Como se observa, es la Provincia del Azuay la que recibe el mayor porcentaje de las remesas (47%), seguido por el resto del país (25%) y Guayas (10%).

Es muy común observar, en el sector rural de las mencionadas provincias, construcciones modernas, la mayoría con estilo norteamericano, pero carentes de los más elementales servicios básicos (agua potable, alcantarillado, caminos, etc.). Esta concentración en la actividad de la construcción incidió en un incremento en el nivel de precios de los demás bienes y servicios y sus efectos en el resto de la economía, razón por la que Cuenca se convirtió, en los últimos años, en una de las ciudades más caras del país. Si bien es cierto que aumentó la renta, no es menos cierto que disminuyó la producción agrícola y artesanal, especialmente, por la carencia y el consecuente alto costo de la mano de obra.

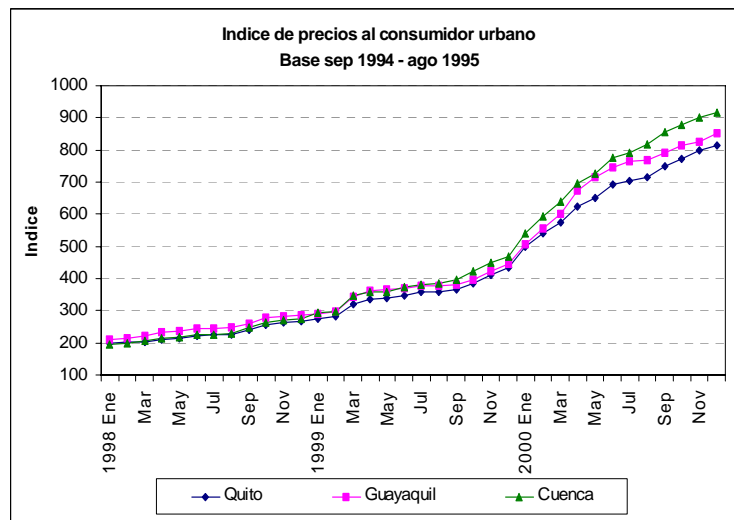

Así mismo, el índice de desocupación en la ciudad de Cuenca disminuyó notablemente, especialmente en 1999 y 2000 como consecuencia de la emigración masiva al exterior, en cambio la ocupación global denota un incremento substancial en los dos últimos años, si se compara con las otras ciudades principales del país (Quito y Guayaquil).

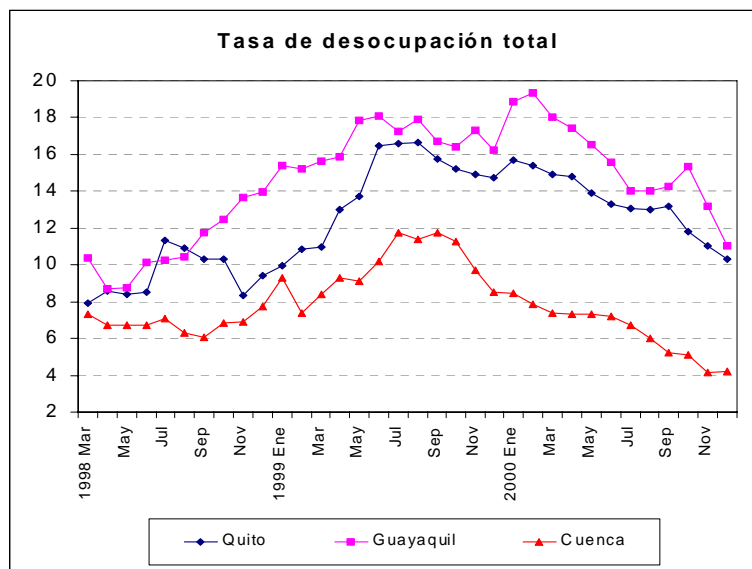

Los fuertes flujos migratorios de la provincia del Azuay han provocado una importante escasez de mano de obra, especialmente de aquella dedicada a la agricultura, a la construcción y a las labores artesanales, lo que ocasiona, a su vez, elevación de los precios de los productos vinculados a esas actividades. No es raro que los albañiles que antes trabajaban con arquitectos e ingenieros en las labores de construcción, ahora ocupen los servicios de esos profesionales para que les construyan sus propias viviendas con los recursos que envían desde el exterior.

Ecuador: Principales rubros de ingresos de divisas

En millones de dólares

Años	Remesas	Petróleo	Banano y plátano	Camarón	Café Y elaborados	Cacao y elaborados
1990	72,9	1.418,4	471,1	340,3	129,9	130,7
1991	108,1	1.151,7	719,6	491,4	110,0	112,8
1992	148,7	1.345,3	683,4	542,4	82,1	74,9
1993	199,9	1.256,7	567,6	470,6	117,1	83,3
1994	274,5	1.304,8	708,4	550,9	413,8	101,8
1995	381,4	1.529,9	856,6	673,5	243,9	133,0
1996	485,0	1.748,7	973,0	631,5	159,5	163,6
1997	643,4	1.557,3	1.327,2	886,0	121,5	131,8
1998	794,4	922,9	1.070,1	872,3	105,1	47,1
1999	1.083,5	1.479,7	954,4	607,1	78,1	106,3
2000	1.316,7	2.442,4	820,7	273,6	45,8	76,3

En el contexto macroeconómico, en los años 1999 y 2000 las remesas de ecuatorianos residentes en el exterior, se convirtieron en el segundo rubro de ingreso de divisas al país y fueron determinantes en el superávit de la cuenta corriente. Su registro contable en la Balanza de Pagos se lo hace en el rubro transferencias corrientes, como un ingreso de divisas al país mediante una transferencia, es decir un asiento que no suministra una compensación en recursos reales o financieros⁶

3. La metodología utilizada

Las siguientes fueron las principales fuentes y métodos utilizados en el levantamiento de esta información:

3.1 Emisión de pasaportes

Una de las principales fuentes de información utilizada en esta investigación es la emisión de pasaportes en las gobernaciones provinciales, debido, principalmente, a que la mayoría de compatriotas salen en calidad de indocumentados, es decir, no recurren a la solicitud de visa que les permita ingresar libremente al país de destino. El número aproximado de emigrantes hasta el año 2000 fue de alrededor de 550 mil, según se pudo establecer mediante las fuentes mencionadas y de documentos proporcionados por instituciones públicas y privadas (Pastoral de Cuenca, Universidad de Cuenca). Para establecer las cifras se tomó como base el año 1980 y se elaboró una serie histórica hasta finales de 2000. Con estas variables se distribuyó por año a los 550 mil emigrantes (que envían remesas). Una vez detectado y distribuido el número de remesantes se estableció un promedio ponderado anual de los montos enviados.

⁶ Libro de texto de Balanza de Pagos, FMI. 1993, pág. 97.

Estimación de emigrantes: acumulado por año y provincia

En miles de personas

Año/provincia	Azuay	Cañar	Loja	Manabí	Pichincha	Guayas	Resto país	Total país
1990	30	3	3	4	6	6	12	63
1991	38	3	4	5	8	8	16	81
1992	49	4	5	6	10	11	21	106
1993	63	6	6	8	14	13	27	136
1994	81	7	8	10	18	17	35	176
1995	100	9	10	12	23	22	45	221
1996	122	10	11	14	38	26	45	266
1997	145	11	14	17	33	31	64	316
1998	166	15	17	20	39	36	74	366
1999	206	19	21	25	41	45	98	455
2000	249	23	26	30	44	54	124	550

3.2 Entrevistas a beneficiarios

Otra forma de obtener información sobre el número de ecuatorianos residentes en el exterior que envían remesas es la entrevista directa, sobre todo en el sector rural, a los beneficiarios de las mismas, quienes proporcionaron datos sobre los montos que reciben y el número de familiares que se encuentran en el exterior.

3.3 Mercado de divisas

Hasta febrero de 2000 una de las principales fuentes de información era la que reportaba el sistema financiero nacional al Banco Central del Ecuador sobre las negociaciones de divisas, de la que se extraía la compra directa que estas instituciones realizaban a los beneficiarios durante un período determinado. Desde marzo de 2000, fecha en que el país entra en el proceso de dolarización, se suspende, por obvias razones, el reporte de esta información al Instituto Emisor.

3.4 Correos paralelos

Otra de las principales fuentes de información son los correos paralelos, los mismos que captan la mayoría de giros, transferencias, notas de débito, money orders etc., procedentes del exterior. Cabe señalar que esta forma de envío es la más utilizada en la actualidad; sin embargo, durante muchos años el mecanismo más común, aunque no siempre seguro, era el envío a través de emigrantes que estaban ya asentados de manera legal en el exterior, quienes viajaban al país con una frecuencia aproximada de diez veces por año.

3.5 Instituciones religiosas y privadas

En los últimos cinco años muchas instituciones sin fines de lucro, sobre todo religiosas y privadas de acción social, se interesaron en el fenómeno migratorio por las connotaciones que tiene, especialmente en el campo socio-económico.

La Pastoral de Inmigrantes de Cuenca, institución religiosa que actualmente realiza acciones conjuntas en defensa de los emigrantes y sus familiares; el Movimiento de Defensa del Emigrante MODEMI, institución privada sin fines de lucro que pretende orientar y asesorar en el campo financiero y social; el ILDIS, Instituto de Investigaciones Sociales de la Universidad de Cuenca, son, entre otras, las principales.

Estas instituciones facilitaron valiosa información para estimar las remesas que ingresan al Ecuador.

4. Conclusiones

En el año 2000 los recursos provenientes de los emigrantes ecuatorianos se convirtieron, luego de las exportaciones de petróleo, en el segundo rubro de ingreso de divisas al país, razón por la cual es indispensable que en el futuro inmediato se investigue de manera exhaustiva, no solamente sobre el monto de estos recursos, sino también sobre los usos que de ellos se hacen.

En esa investigación deberían coparticipar instituciones públicas y privadas que tengan vinculación con el tema y analizar sus repercusiones tanto económicas como sociológicas y demográficas, pues, como se ha podido observar hasta ahora, se trata de un fenómeno que tiene múltiples ramificaciones y que involucra a habitantes de buena parte del país.

Bibliografía

Achig, Lucas, Guías y Formularios para la elaboración de diseños de tesis, ILDIS, Cuenca, 1991.

Carpio Benalcázar, Patricio, Entre Pueblos y Metrópolis: La Migración Internacional en la Comunidades Australes, ILDIS Cuenca, 1992.

Fondo Monetario Internacional, Libro de Texto, Washington D:C: 1994.

García y Griego, Manuel, Los trabajadores mexicanos en USA, Centro Nacional de Estadísticas de Trabajo, México, 1982.

Lozano Ascencio, Fernando, Remesas de trabajadores Mexicanos en USA, Center For US-Mexican Studies, University of California, San Diego, 1993.

Martínez, Luciano, Migración y cambios en las estrategias familiares de las comunidades indígenas de la Sierra. Editorial El Conejo. Quito, 1984.

Padilla, Juan Manuel, Emigración Internacional y Remesas en Zacatecas, Universidad de Zacatecas. Zacatecas, 1992.

Puma, Rosa y Ortiz, Bertha, Impacto económico de la migración internacional en Azoguez y Cuenca, Universidad de Cuenca. Cuenca, 1994.

Waller Meyer, Deborah, Remesas de América Latina: revisión de la literatura, Bancomext N.50, México DF. 2000.

ANEXOS

Cuadro No. 1

Remesas familiares: estimación del monto recibido por provincia

Período: 1990-2000

Millones de dólares

Año / Provincia	Azuay	Cañar	Loja	Manabí	Pichincha	Guayas	Resto país	Total país
1990	35,0	3,0	3,0	4,0	4,1	6,8	17,0	72,9
1991	50,8	4,0	5,0	6,0	6,1	10,2	26,0	108,1
1992	68,6	6,0	8,0	8,0	8,2	13,9	36,0	148,7
1993	93,1	8,0	9,0	11,0	11,2	20,6	47,0	199,9
1994	126,0	11,0	13,0	15,0	15,3	28,2	66,0	274,5
1995	174,0	15,0	17,0	21,0	21,3	40,1	93,0	381,4
1996	219,2	18,2	21,1	26,9	26,4	52,0	121,0	485,0
1997	294,2	22,0	27,0	34,0	34,2	69,0	163,0	643,4
1998	361,8	29,0	36,0	43,0	43,2	84,4	197,0	794,4
1999	495,0	39,1	48,5	59,0	58,0	108,9	275,0	1.083,5
2000	599,5	47,5	58,9	71,7	70,6	140,6	328,0	1.316,7

FUENTE: Gobernaciones, Jefaturas y Tenencias Políticas, Instituciones Religiosas, entrevistas con pobladores de la zona.

ELABORACIÓN: Banco Central del Ecuador, Dirección de Estadística Económica.

Cuadro No. 2

Estimación de emigrantes: acumulado por año y provincia

Período: 1990-2000

Año / Provincia	Azuay	Cañar	Loja	Manabí	Pichincha	Guayas	Resto país	Total país
1990	30	3	3	4	6	6	12	63
1991	38	3	4	5	8	8	16	81
1992	49	4	5	6	10	11	21	106
1993	63	6	6	8	14	13	27	136
1994	81	7	8	10	18	17	35	176
1995	100	9	10	12	23	22	45	221
1996	122	10	11	14	38	26	45	266
1997	145	11	14	17	33	31	64	316
1998	166	15	17	20	39	36	74	366
1999	206	19	21	25	41	45	98	455
2000	249	23	26	30	44	54	124	550

FUENTE Y ELABORACIÓN: Banco Central del Ecuador, Dirección de Estadística Económica.

Cuadro No. 3
Flujo de emigrantes por año y provincia
Período: 1990-2000
En miles

Año / Provincia	Azuay	Cañar	Loja	Manabí	Pichincha	Guayas	Resto país	Total país
1980-1990 (1)	30	3	3	4	6	6	12	63
1991	8	1	1	1	2	1	4	18
1992	12	1	1	1	2	3	5	25
1993	14	1	1	2	3	3	6	30
1994	18	2	2	2	3	2	11	40
1995	19	1	2	2	2	2	16	45
1996	22	1	2	2	4	3	12	45
1997	23	2	3	3	3	3	14	50
1998	21	4	3	3	3	2	14	50
1999	40	4	4	5	2	2	32	89
2000	43	4	4	5	2	3	33	95
TOTAL	249	22	25	31	32	30	159	549

(1) Corresponde al número acumulado de emigrantes en el período 1980 - 1990.

FUENTE Y ELABORACIÓN: Banco Central del Ecuador, Dirección de Estadística Económica.

Cuadro No. 4
Relaciones con el Producto Interno Bruto
Millones de dólares

	1990	1991	1992	1993	1994	1995	1996	1997	1998	1999	2000
Remesas	73	109	148	201	273	362	505	644	794	1.084	1.320
Exportaciones de bienes	2.724	2.851	3.101	3.066	3.843	4.381	4.873	5.264	4.203	4.451	4.821
Petroleras	1.418	1.152	1.345	1.257	1.305	1.530	1.749	1.558	923	1.480	2.442
No petroleras	1.306	1.699	1.756	1.809	2.538	2.851	3.124	3.706	3.280	2.971	2.379
PIB	10.569	11.525	12.430	14.540	16.880	18.006	19.157	19.760	19.710	13.769	13.921
Porcentajes frente al PIB											
Remesas	0,01	0,01	0,01	0,01	0,02	0,02	0,03	0,03	0,04	0,08	0,09
Exportaciones bienes	0,26	0,25	0,25	0,21	0,23	0,24	0,25	0,27	0,21	0,32	0,35
Petroleras	0,13	0,10	0,11	0,09	0,08	0,08	0,09	0,08	0,05	0,11	0,18
No petroleras	0,12	0,15	0,14	0,12	0,15	0,16	0,16	0,19	0,17	0,22	0,17

FUENTE Y ELABORACIÓN: Banco Central del Ecuador, Dirección de Estadística Económica.

Cuadro No. 5
Indice de precios al consumidor del área urbana
Por regiones y ciudades principales
Año base: septiembre 1994 - agosto 1995 = 100

	Quito		Guayaquil		Cuenca	
	Indice	Porcentaje Variación anual	Indice	Porcentaje Variación anual	Indice	Porcentaje Variación anual
1997						
Enero	158,9	27,4	159,8	33,4	158,4	34,9
Febrero	163,4	29,0	168,2	36,6	161,9	35,7
Marzo	165,9	28,2	170,0	34,1	165,5	30,8
Abril	168,4	28,4	174,1	31,6	168,0	29,9
Mayo	171,4	30,2	176,8	34,3	169,1	30,4
Junio	173,6	30,1	179,4	33,7	170,8	30,0
Julio	176,0	30,1	183,3	33,7	173,8	29,2
Agosto	176,8	28,0	186,5	33,4	176,0	27,5
Septiembre	182,7	28,6	190,2	33,7	181,8	26,6
Octubre	185,7	28,2	194,4	34,8	183,4	26,3
Noviembre	188,2	27,2	196,6	33,7	185,5	25,5
Diciembre	190,0	26,3	201,5	35,7	188,0	25,2
1998						
Enero	197,5	24,3	208,9	30,7	194,3	22,7
Febrero	200,9	22,9	213,8	27,1	197,8	22,2
Marzo	203,5	22,6	220,6	29,8	205,0	23,9
Abril	210,3	24,9	234,5	34,7	212,5	26,5
Mayo	215,8	25,9	235,7	33,3	217,8	28,8
Junio	222,7	28,3	243,8	35,9	223,7	31,0
Julio	224,5	27,5	244,6	33,5	225,9	30,0
Agosto	227,2	28,5	249,2	33,6	228,7	29,9
Septiembre	241,4	32,1	259,0	36,2	247,2	36,0
Octubre	255,7	37,7	278,3	43,1	264,5	44,2
Noviembre	262,6	39,5	282,3	43,6	269,8	45,4
Diciembre	265,9	40,0	284,3	41,1	273,7	45,6
1999						
Enero	273,9	38,7	290,7	39,2	292,3	50,4
Febrero	282,0	40,4	298,2	39,4	297,7	50,5
Marzo	319,4	57,0	343,3	55,6	345,8	68,7
Abril	336,2	59,9	362,2	54,5	358,8	68,8
Mayo	337,5	56,4	366,6	55,6	357,8	64,3
Junio	347,2	55,9	369,1	51,4	372,5	66,5
Julio	356,4	58,8	379,0	55,0	382,0	69,1
Agosto	358,7	57,9	377,5	51,5	384,2	68,0
Septiembre	366,0	51,6	382,9	47,8	396,3	60,3
Octubre	386,0	51,0	396,5	42,5	421,2	59,2
Noviembre	410,4	56,3	421,4	49,3	450,7	67,1
Diciembre	434,8	63,5	446,2	56,9	468,7	71,2
2000						
Enero	499,9	82,5	507,4	74,5	538,8	84,3
Febrero	539,8	91,4	557,2	86,9	594,2	99,6
Marzo	574,6	79,9	601,3	75,2	640,5	85,2
Abril	622,6	85,2	674,4	86,2	694,9	93,7
Mayo	652,3	93,3	716,4	95,4	725,7	102,8
Junio	691,6	99,2	746,7	102,3	776,0	108,3
Julio	704,0	97,5	765,6	102,0	789,8	106,7
Agosto	713,5	98,9	769,9	104,0	819,1	113,2
Septiembre	748,1	104,4	790,9	106,6	856,4	116,1
Octubre	773,0	100,3	815,0	105,6	878,7	108,6
Noviembre	798,2	94,5	826,2	96,1	901,2	100,0
Diciembre	812,6	86,9	851,1	90,8	916,9	95,6

FUENTE: Instituto Nacional de Estadística y Censos.

Cuadro No. 6
Indicadores de Coyuntura del Mercado Laboral Ecuatoriano
Tasas
Por ciudad
Período: 1998 - 2000

	Quito			Guayaquil			Cuenca		
	Desocupa- ción total	Ocupación global	Subocupa- ción total	Desocupa- ción total	Ocupación global	Subocupa- ción total	Desocupa- ción total	Ocupación global	Subocupa- ción total
1998									
Marzo	7,93	92,07	48,44	10,39	89,61	48,51	7,29	92,71	60,33
Abril	8,55	91,45	39,93	8,68	91,32	41,97	6,74	93,26	56,13
Mayo	8,43	91,57	44,00	8,77	91,23	47,96	6,70	93,30	50,02
Junio	8,53	91,47	37,50	10,11	89,89	39,57	6,70	93,30	53,32
Julio	11,32	88,68	33,77	10,26	89,74	45,22	7,06	92,94	58,97
Agosto	10,93	89,07	46,54	10,44	89,56	52,65	6,28	93,72	57,87
Septiembre	10,29	89,71	44,24	11,74	88,26	54,03	6,09	93,91	60,59
Octubre	10,32	89,68	31,46	12,46	87,54	45,64	6,82	93,18	46,58
Noviembre	8,32	91,68	41,97	13,66	86,34	59,62	6,91	93,09	57,56
Diciembre	9,44	90,56	41,22	13,97	86,03	59,26	7,72	92,28	52,41
1999									
Enero	9,92	90,08	39,59	15,38	84,62	57,47	9,30	90,70	56,99
Febrero	10,87	89,13	44,32	15,21	84,79	62,88	7,40	92,60	51,71
Marzo	10,95	89,05	43,79	15,65	84,35	59,40	8,41	91,59	50,93
Abril	12,98	87,02	49,17	15,88	84,12	59,82	9,32	90,68	59,72
Mayo	13,73	86,27	41,09	17,84	82,16	58,51	9,11	90,89	49,99
Junio	16,49	83,51	35,36	18,11	81,89	58,71	10,18	89,82	47,79
Julio	16,58	83,42	44,67	17,24	82,76	63,04	11,72	88,28	54,14
Agosto	16,64	83,36	44,31	17,88	82,12	62,74	11,41	88,59	54,28
Septiembre	15,77	84,23	40,74	16,71	83,29	58,64	11,77	88,23	51,34
Octubre	15,22	84,78	48,88	16,44	83,56	62,71	11,29	88,71	60,03
Noviembre	14,90	85,10	42,67	17,29	82,71	53,68	9,71	90,29	61,98
Diciembre	14,71	85,29	37,61	16,21	83,79	50,88	8,52	91,48	54,45
2000									
Enero	15,67	84,33	38,51	18,86	81,14	52,48	8,43	91,57	49,48
Febrero	15,42	84,58	34,12	19,35	80,65	51,24	7,86	92,14	47,00
Marzo	14,90	85,10	39,04	18,02	81,98	54,91	7,36	92,64	55,30
Abril	14,83	85,17	31,57	17,43	82,57	49,40	7,33	92,67	40,53
Mayo	13,87	86,13	47,75	16,52	83,48	68,47	7,33	92,67	60,96
Junio	13,28	86,72	43,28	15,57	84,43	69,13	7,22	92,78	56,20
Julio	13,04	86,96	47,57	14,01	85,99	70,87	6,71	93,29	61,84
Agosto	13,02	86,98	40,29	14,04	85,96	70,69	6,03	93,97	56,14
Septiembre	13,19	86,81	38,67	14,29	85,71	67,46	5,20	94,80	48,51
Octubre	11,79	88,21	50,74	15,32	84,68	70,88	5,10	94,90	60,37
Noviembre	11,01	88,99	40,30	13,20	86,80	64,69	4,17	95,83	47,87
Diciembre	10,29	89,71	35,33	11,02	88,98	61,25	4,21	95,79	39,88

FUENTE: P.U.C.E.- Encuesta del Mercado Laboral Ecuatoriano.

ELABORACIÓN: Proyecto «Indicadores de Coyuntura del Mercado Laboral Ecuatoriano»

Gráfico N° 1
Estimación de remesas recibidas total por año
Período: 1990 - 2000

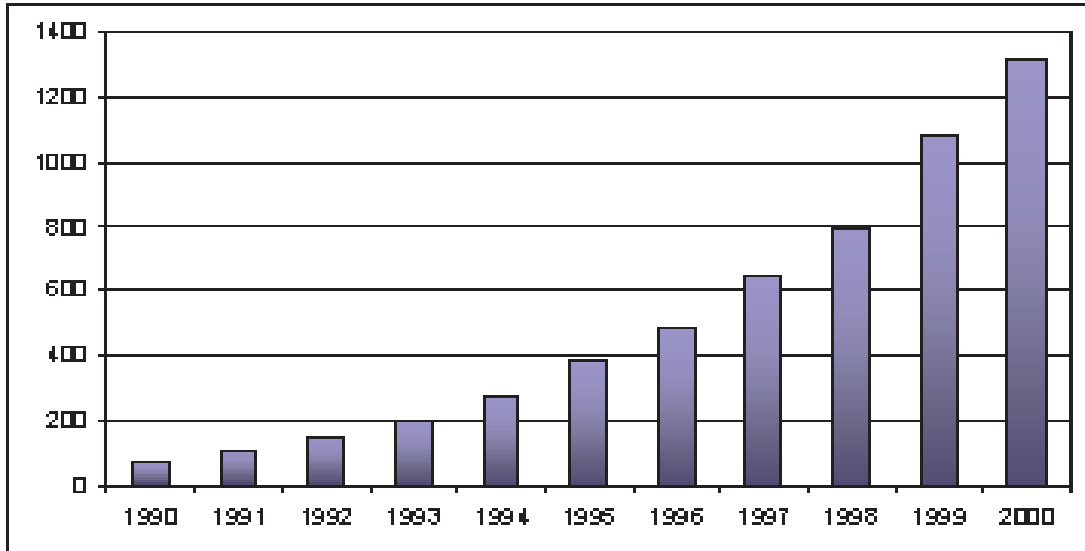

Fuente: Banco Central del Ecuador.- Investigación directa.

Gráfico N° 2
Estimación de remesas recibidas por año y por provincia
Período: 1990 - 2000

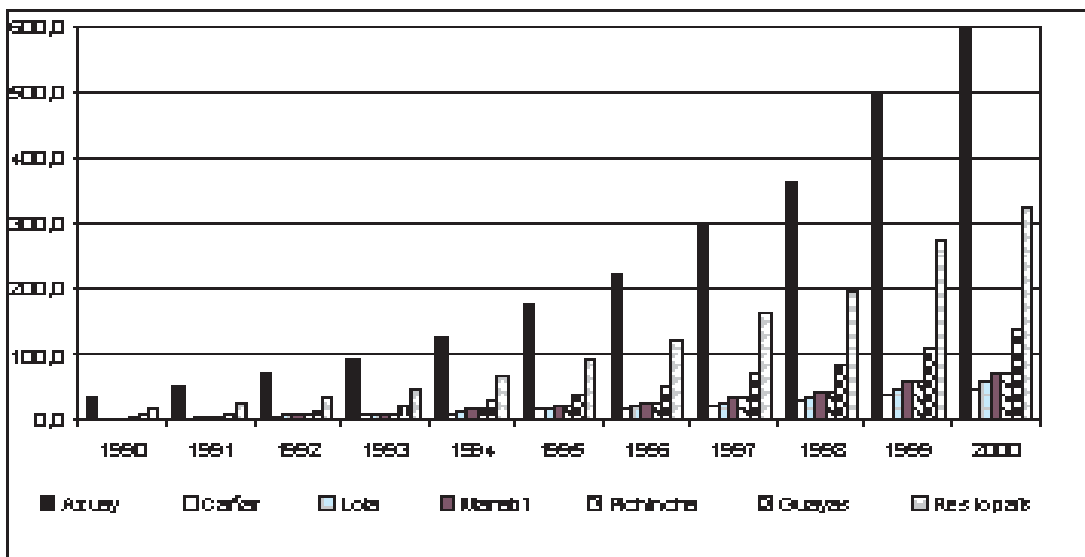

Fuente: Banco Central del Ecuador.- Investigación directa.

Gráfico N° 3
Estimación del flujo de emigrantes total por año
Período: 1990 - 2000

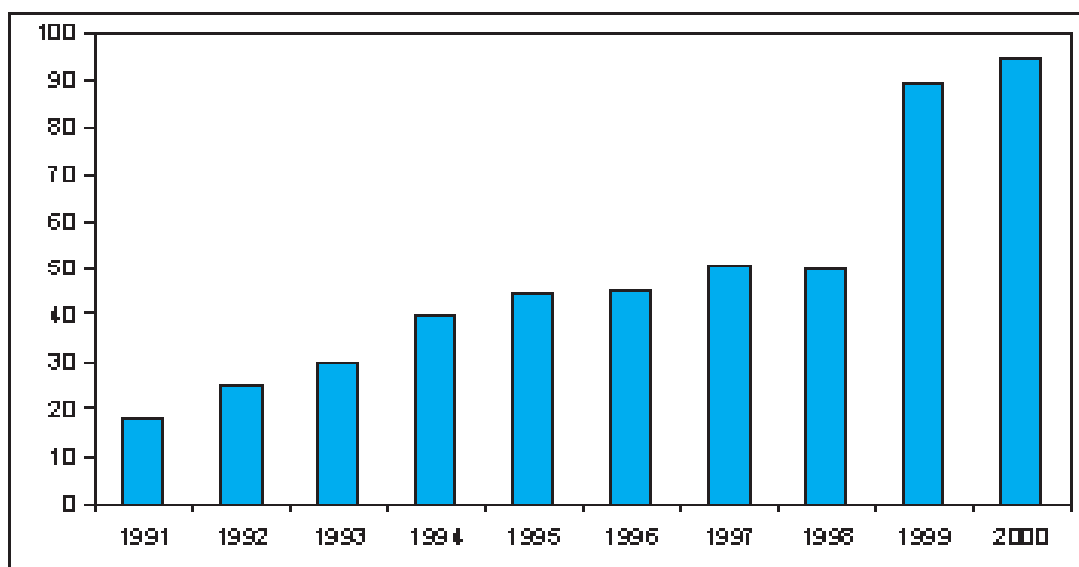

Fuente: Banco Central del Ecuador.- Investigación directa.

Gráfico N° 4
Estimación de emigrantes acumulado total por año
Período: 1990 - 2000

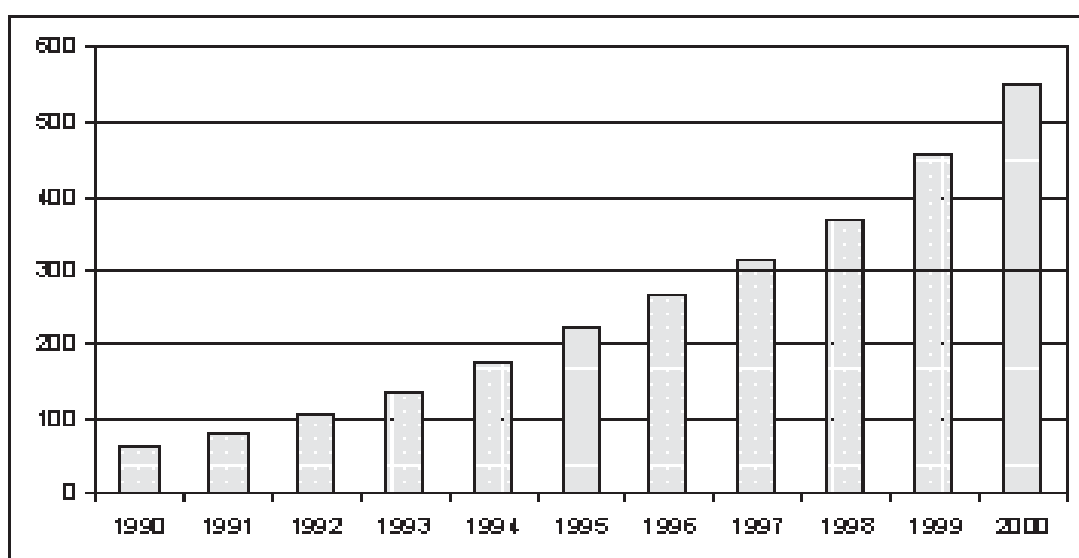

Fuente: Banco Central del Ecuador.- Investigación directa.

Gráfico N° 5

Estimación de emigrantes acumulados por año y por provincia

Período 1990 - 2000

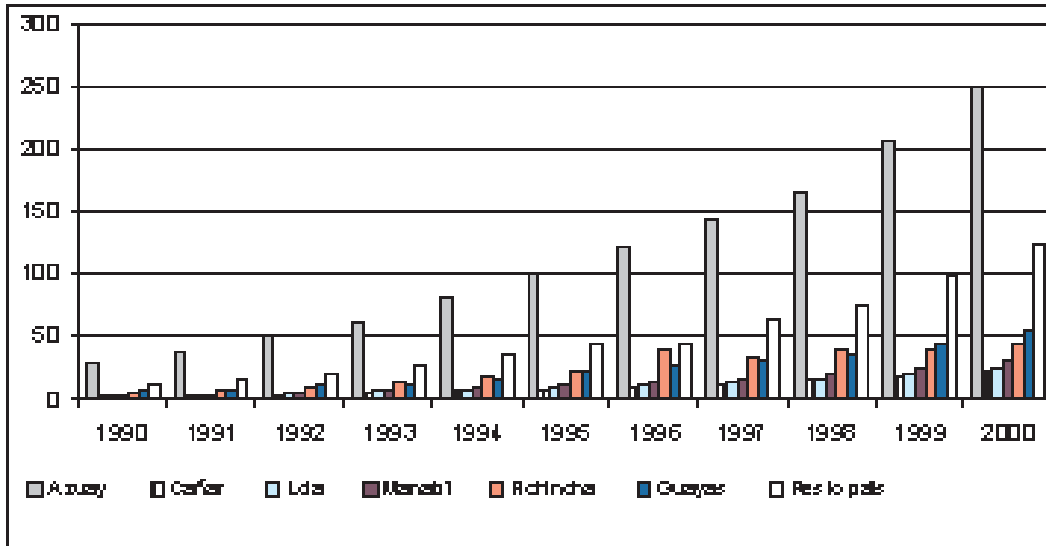

Fuente: Banco Central del Ecuador.- Investigación directa.

Gráfico N. 6

Remesas: estimación porcentual por país de procedencia

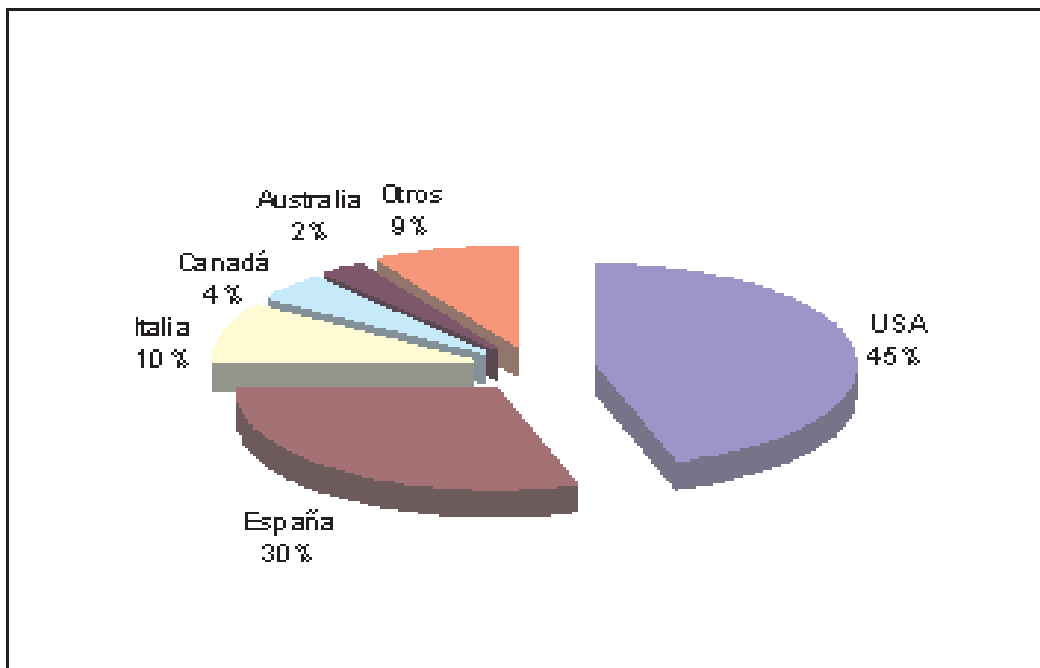

Fuente: Banco Central del Ecuador.- Investigación directa.