



ECUADOR: REPORTE MENSUAL DE INFLACIÓN

**SUBGERENCIA DE PROGRAMACIÓN Y REGULACIÓN
DIRECCIÓN NACIONAL DE SÍNTESIS MACROECONÓMICA**

RESULTADOS A JULIO 2020

ÍNDICE DE PRECIOS AL CONSUMIDOR (IPC)

- I. [Inflación mensual, anual y acumulada](#)
- II. [Contribución a la inflación anual](#)
- III. [IPC mensual y anual por ciudades](#)
- IV. [Precios Relativos](#)
- V. [Inflación internacional](#)
- VI. [Hechos relevantes](#)
- VII. [Componente nacional e importado de la canasta de bienes y servicios del IPC](#)

ÍNDICE DE PRECIOS AL PRODUCTOR (IPP)

- VIII. [Variación mensual y anual del índice de precios al productor \(IPP\)](#)



I. INFLACIÓN MENSUAL, ANUAL Y ACUMULADA



INFLACIÓN MENSUAL DEL IPC Y POR DIVISIONES DE BIENES Y SERVICIOS

(Porcentajes, 2019-2020)

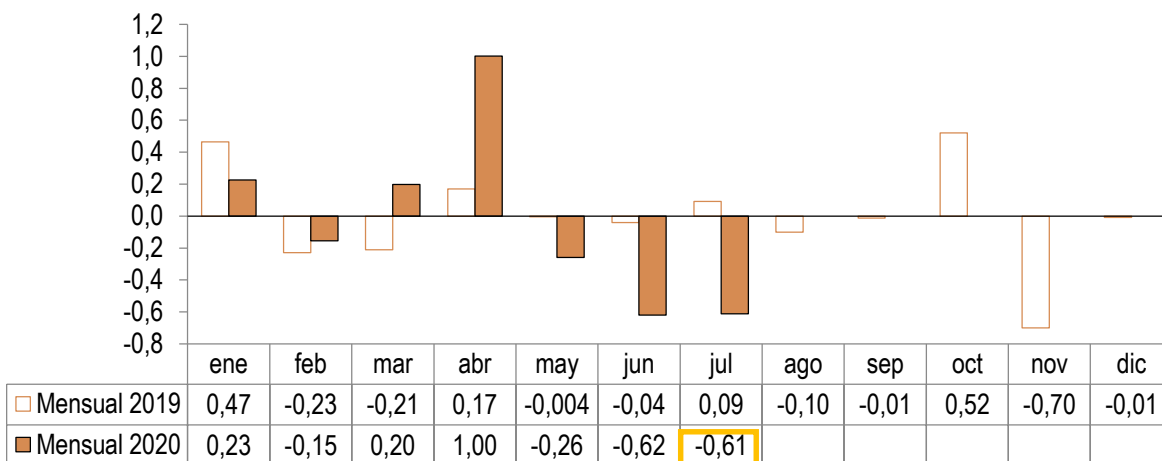

El IPC en julio de 2020 registró una variación mensual negativa de 0.61%. En 6 divisiones de consumo, que ponderan el 60.76%, el resultado fue negativo, siendo *Alimentos y bebidas no alcohólicas*; *Restaurantes y hoteles*; y, *Transporte*, las agrupaciones de mayor variación. En las restantes 6 divisiones analizadas, cuya ponderación agregada en la canasta del IPC es de 39.24%, se registraron valores positivos, con *Salud*; *Comunicaciones*; y, *Muebles y artículos para el hogar y la conservación ordinaria del hogar* como las agrupaciones de mayor porcentaje.

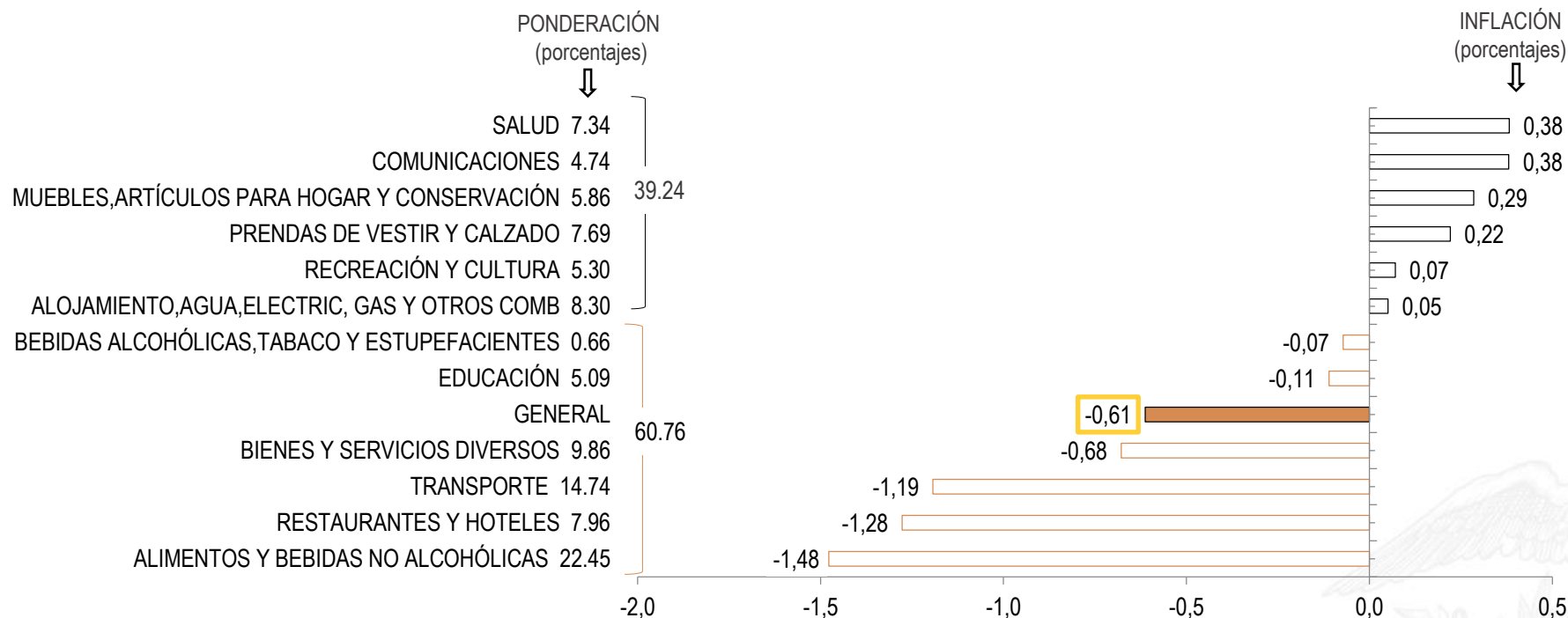

Fuente: Instituto Nacional de Estadísticas y Censos., INEC.



INFLACIÓN ANUAL DEL IPC Y POR DIVISIONES DE BIENES Y SERVICIOS

(Porcentajes, 2019 – 2020)

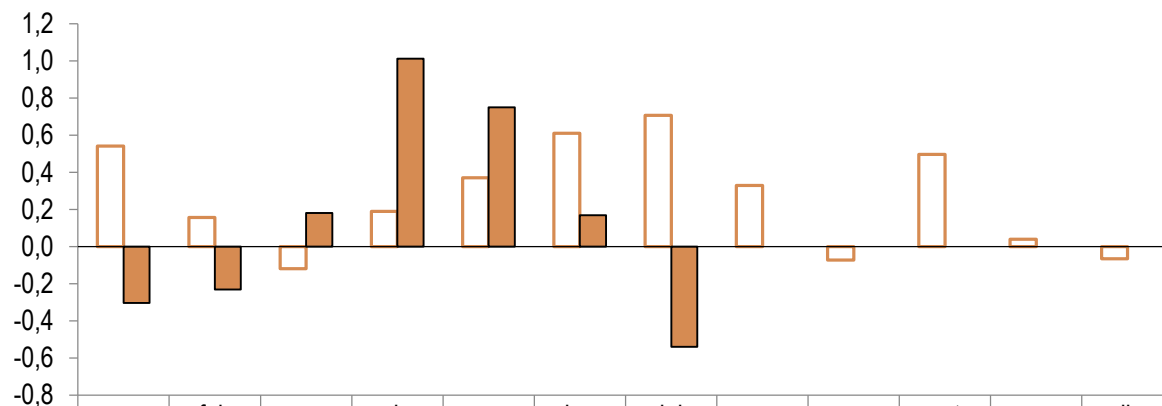

En julio de 2020, la variación anual de precios fue negativa y se ubicó en 0.54%; por divisiones de bienes y servicios, 7 agrupaciones que ponderan el 56.50% presentaron porcentajes negativos, siendo *Prendas de vestir y calzado*; y, *Transporte*; las de mayor porcentaje. En otras 5 agrupaciones que en conjunto ponderan el 43.50% se registraron resultados positivos, siendo *Comunicaciones*, *Salud*; y, *Alimentos y bebidas no alcohólicas*, las de mayor variación.

	ene	feb	mar	abr	may	jun	jul	ago	sep	oct	nov	dic
Anual 2019	0,54	0,16	-0,12	0,19	0,37	0,61	0,71	0,33	-0,07	0,50	0,04	-0,07
Anual 2020	-0,30	-0,23	0,18	1,01	0,75	0,17	-0,54					

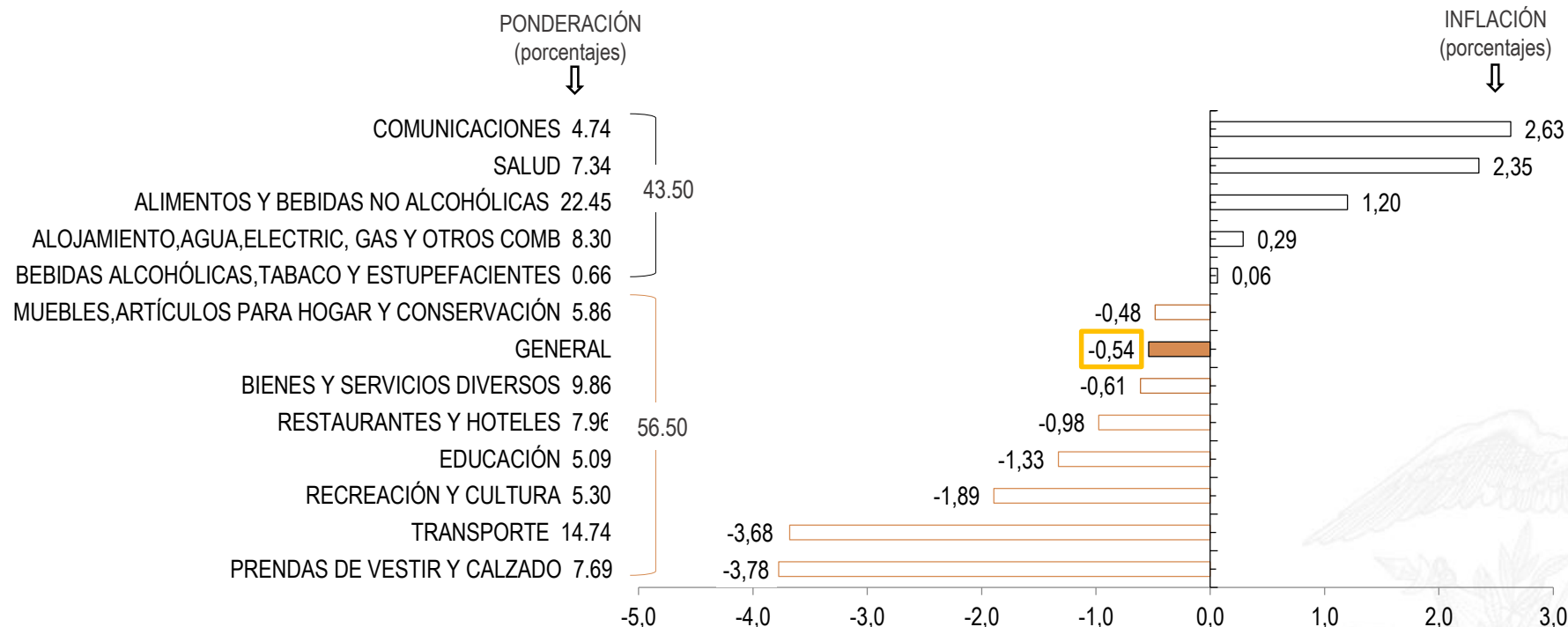

Fuente: IINEC.

INFLACIÓN MENSUAL Y ANUAL GENERAL, INFLACIÓN DE ALIMENTOS, INFLACIÓN SIN CONSIDERAR ALIMENTOS

(Porcentajes, 2019- 2020)

La variación mensual del IPC de julio de 2020 de la serie de *Alimentos* fue negativa por tercer mes consecutivo; mientras que la serie de los *Sin alimentos* también fue negativa por segundo mes consecutivo.

A nivel anual, el indicador de la inflación de los ítems exclusivos de *Alimentos* fue positivo y superior al registro de los *Sin Alimentos* que fue negativo por cuarto mes consecutivo.

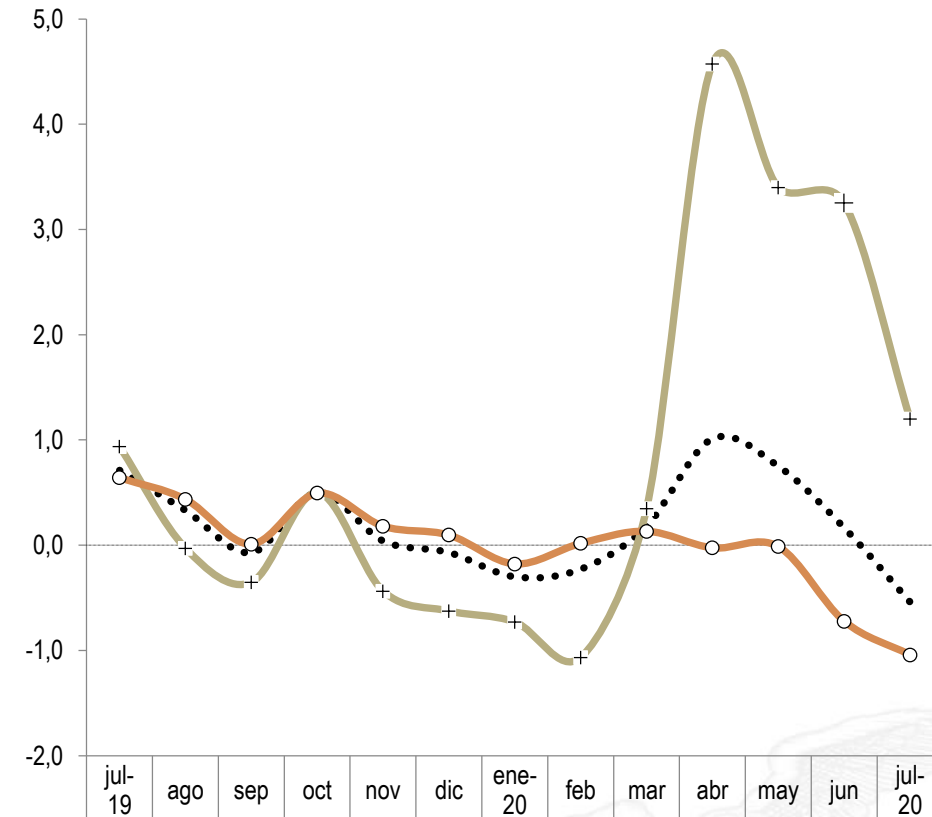
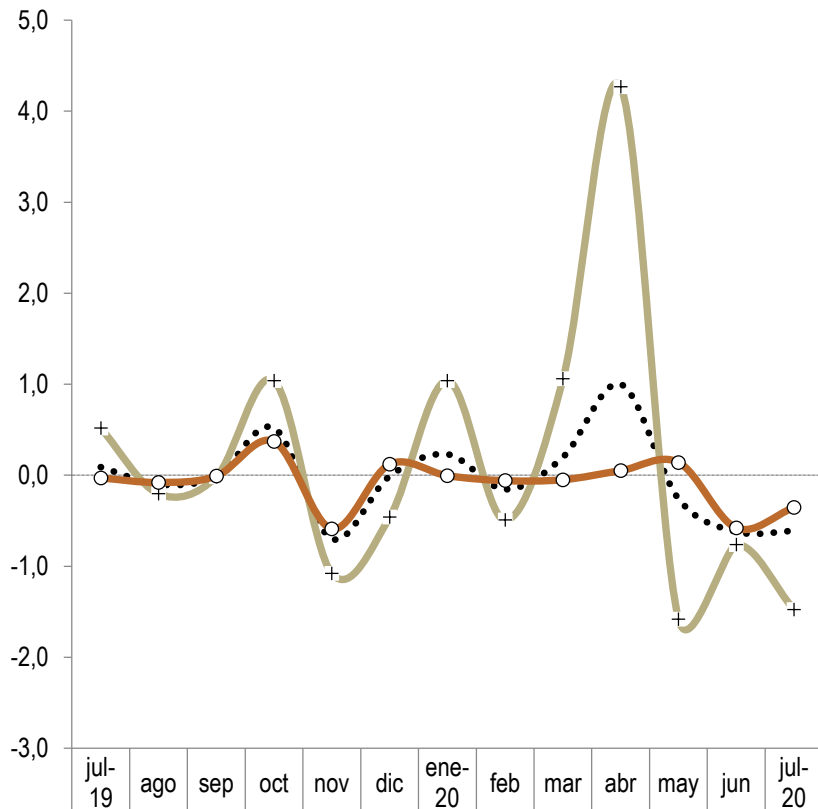

Fuente: INEC

Fuente: INEC

INFLACIÓN MENSUAL Y ANUAL DE BIENES TRANSABLES Y NO TRANSABLES

(Porcentajes, 2019-2020)

Las series de la inflación mensual de los *Transables* y de los *No Transables* registraron porcentajes negativos en julio de 2020, al igual que en el mes inmediatamente precedente.

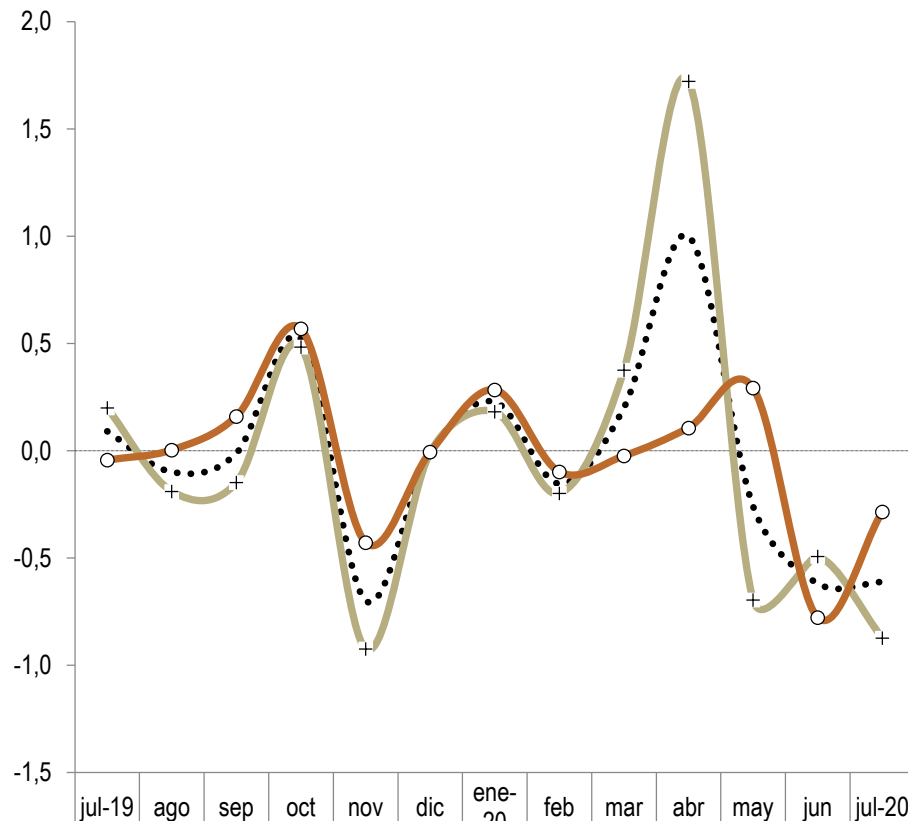

Fuente: INEC

En términos anuales, la inflación de los *Transables* y de los *No Transables* se ubicó en porcentajes negativos en julio de 2020; destaca la evolución decreciente de las dos series luego de los registros positivos observados entre abril y junio 2020 debido al COVID-19.

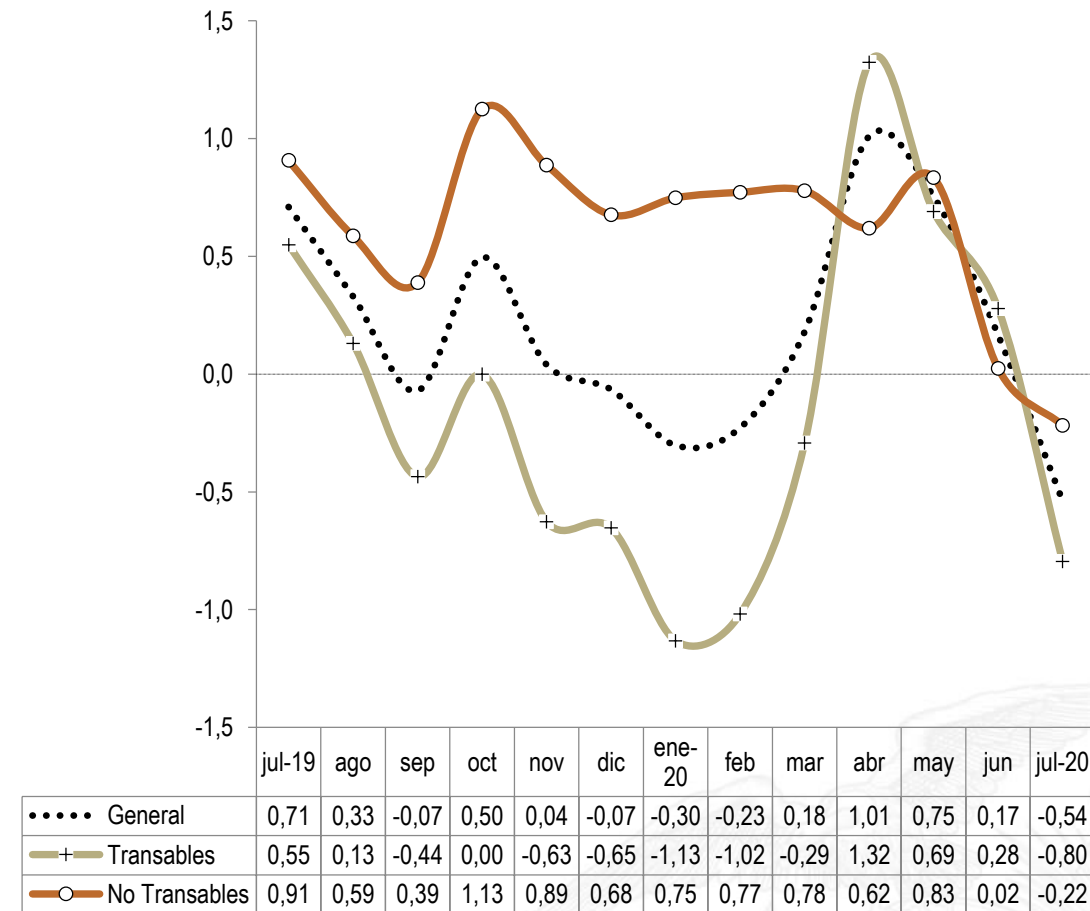

Fuente: INEC



DECRETO EJECUTIVO No.1438 DE 33 PRODUCTOS DE PRECIOS REFERENCIALES EN LOS MERCADOS MAYORISTAS DE QUITO, GUAYAQUIL Y CUENCA

Para los mercados mayoristas de Quito, Guayaquil y Cuenca se establecieron precios referenciales en 46 productos agroalimentarios mediante el Decreto Ejecutivo No. 1438 de 22 de febrero de 2013.

La lista de productos sujetos a control de precios se redujo a 33, pues el control de las carnes y lácteos (9 en total) no era posible a través del mercado mayorista, considerando que estos no se transan allí.

Inicialmente, tampoco se hizo el control sobre manzanas, uvas, lentejas y ajo debido a que “dependen de variables exógenas como son acuerdos comerciales, precios internacionales y costos logísticos de transporte e internación”¹, esto se definió el 16 de abril de 2013.

Entre el 5 de julio de 2020 y el 4 de agosto de 2020 la lista de productos de precios referenciales se estableció en 26 en el mercado mayorista de Quito; y, 25 para los mercados de Guayaquil y Cuenca.

Cabe mencionar que desde el inicio del Decreto, los productos: arroz flor, huevos de gallina y papa chola no se incluyeron en la lista de precios referenciales, mientras que en períodos mensuales posteriores se viene excluyendo ocasionalmente algunos otros ítems; en este mes por ejemplo, se excluyó en los tres mercados al melloco caramelo.

¹ MAG, Nota y justificativo técnico de productos que se incluyen en el reporte de precios referenciales.

Fuente: Ministerio de Agricultura y Ganadería (MAG)

LISTA REFERENCIAL DE CONTROL PARA MAYORISTAS			
ITEM	QUITO	GUAYAQUIL	CUENCA
1	AGUACATE	C	C
2	ARROZ FLOR		
3	ARVEJA TIERNA	C	C
4	AVENA		
5	BRÓCOLI	C	C
6	CEBOLLA BLANCA	C	C
7	CEBOLLA PAITEÑA		C
8	CHOCLO		C
9	COL	C	C
10	FRÉJOL SECO	C	C
11	FRÉJOL TIERNO	C	
12	GUINEO	C	C
13	HABAS TIERNAS	C	C
14	HUEVOS DE GALLINA		
15	LECHUGA	C	C
16	LIMÓN	C	C
17	MANDARINA	C	C
18	MARACUYÁ	C	C
19	MELLOCO AMARILLO		
	MELLOCO CARAMELO		
20	MELÓN	C	
21	MORA DE CASTILLA	C	C
22	NARANJA	C	C
23	NARANJILLA HÍBRIDA	C	C
24	PAPA CHOLA		
25	PAPAYA	C	
26	PIMIENTO	C	C
27	PIÑA	C	C
28	PLÁTANO MADURO		C
29	PLÁTANO VERDE	C	C
30	SANDÍA		C
31	TOMATE DE ÁRBOL	C	C
32	TOMATE RIÑÓN DE INVERNADERO	C	C
33	YUCA	C	C
TOTAL	26	25	25

C= PRODUCTO DE PRECIO REFERENCIAL



INFLACIÓN GENERAL Y DE 33 PRODUCTOS DE PRECIOS REFERENCIALES

(Porcentajes, 2019-2020)

INFLACIÓN MENSUAL

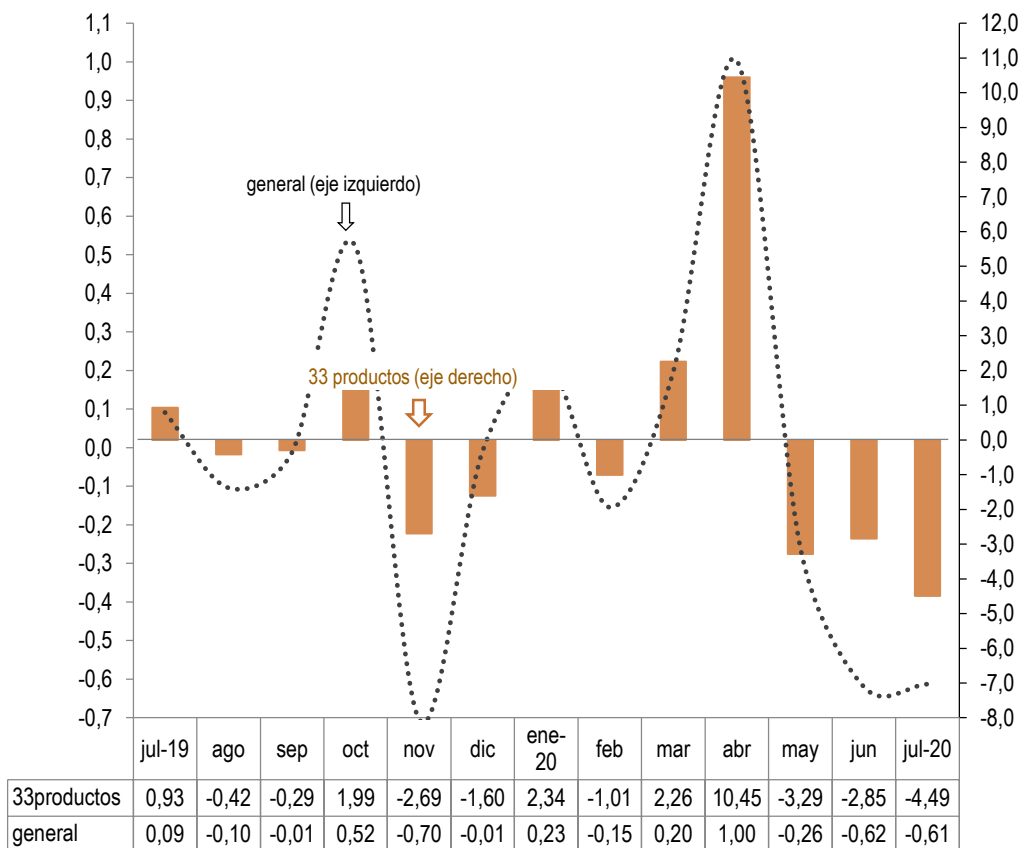

Fuente: INEC

En julio de 2020, la *variación mensual* del IPC de los 33 productos de precios referenciales por tercer mes consecutivo, registró un porcentaje negativo, el cual es coincidente con la evolución de la serie general del IPC.

INFLACIÓN ANUAL

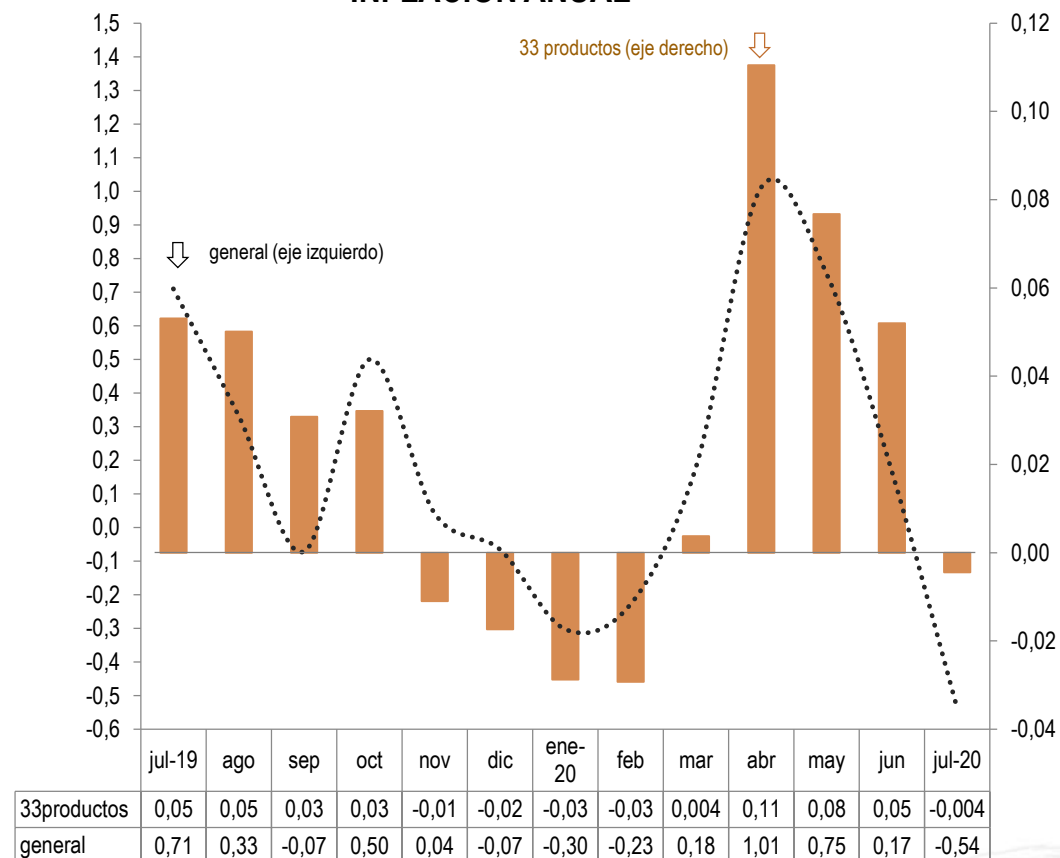

Fuente: INEC

La *variación anual* del IPC de los 33 productos referenciales, fue levemente negativa en julio de 2020 y de igual signo que la evolución del indicador general del IPC.



INFLACIÓN ACUMULADA EN JULIO DE CADA AÑO

(Porcentajes, 2007-2020)

La inflación acumulada de julio de 2020 fue negativa en 0.23%, resultado que constituye el menor porcentaje en la serie observada. Al interior del indicador, en seis de las doce divisiones analizadas el resultado fue negativo: *Recreación y cultura* en 3.68%; *Transporte* en 2.96%; *Prendas de vestir y calzado* en 2.43%; y *Educación* en 2.26% , fueron las principales variaciones.

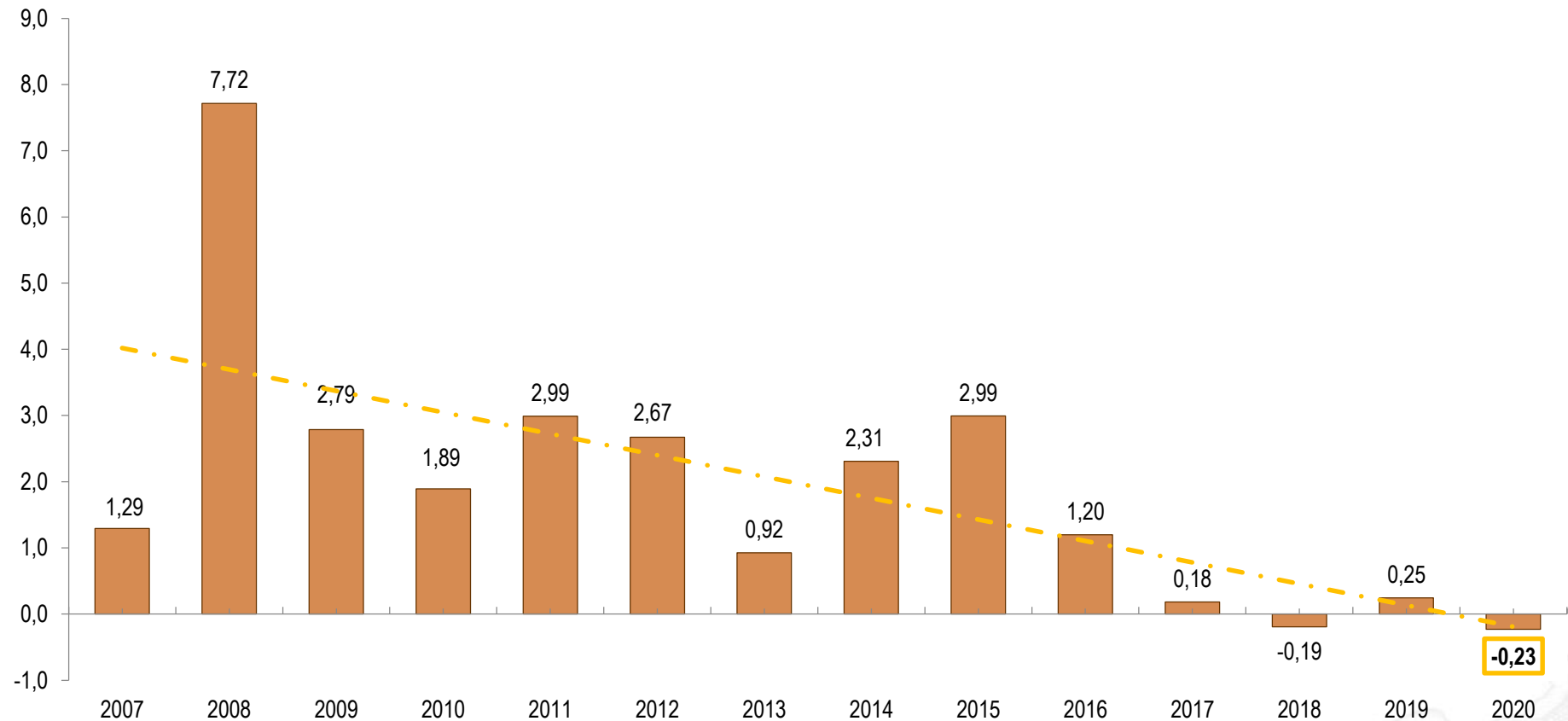

Fuente: INEC



II. CONTRIBUCIÓN A LA INFLACIÓN ANUAL



CONTRIBUCIÓN A LA INFLACIÓN ANUAL POR DIVISIONES DE BIENES Y SERVICIOS; Y, POR PRODUCTOS

(Porcentajes)

En siete de las doce divisiones de consumo que se analizan, el aporte agregado a la inflación anual de julio de 2020 fue de -1.13%, en tanto que en las restantes cinco divisiones, el resultado agregado fue de 0.59%. En el total de 359 ítems de la canasta de bienes y servicios con la que se mide la inflación, 189 ítems contribuyeron en -1.69%; 165 ítems aportaron 1.15%, y 5 tuvieron una aportación nula.

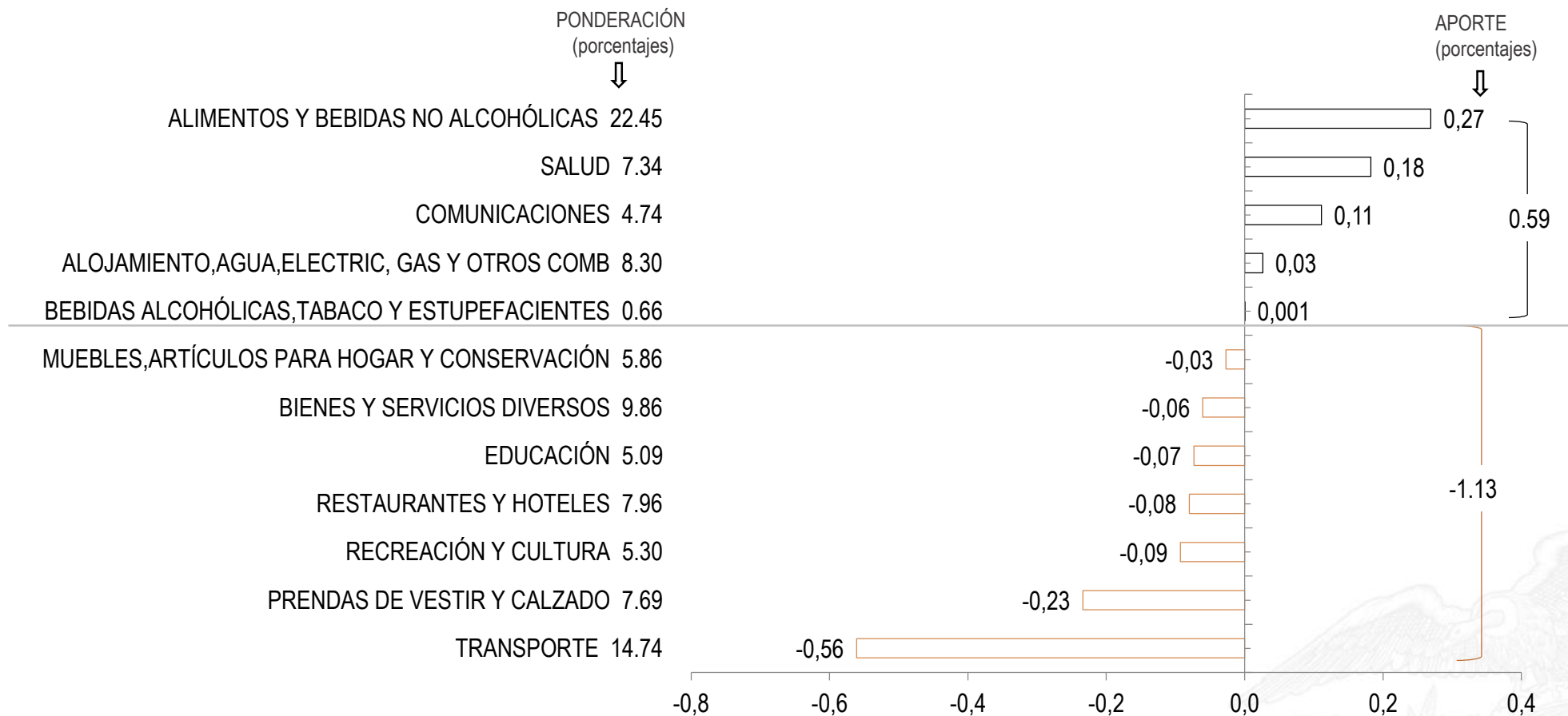

Fuente: INEC

III. IPC MENSUAL Y ANUAL POR CIUDADES



INFLACIÓN MENSUAL Y ANUAL POR CIUDADES

(Porcentajes)

En julio de 2020, en las 9 ciudades investigadas se registró variación mensual negativa de precios; *Cuenca, Loja y Santo Domingo de los Tsáchilas*, fueron las tres de mayor variación.

A nivel anual, en 6 de las 9 ciudades investigadas la variación del IPC fue negativa, con *Esmeraldas, Manta y Quito* como las de mayor porcentaje negativo.

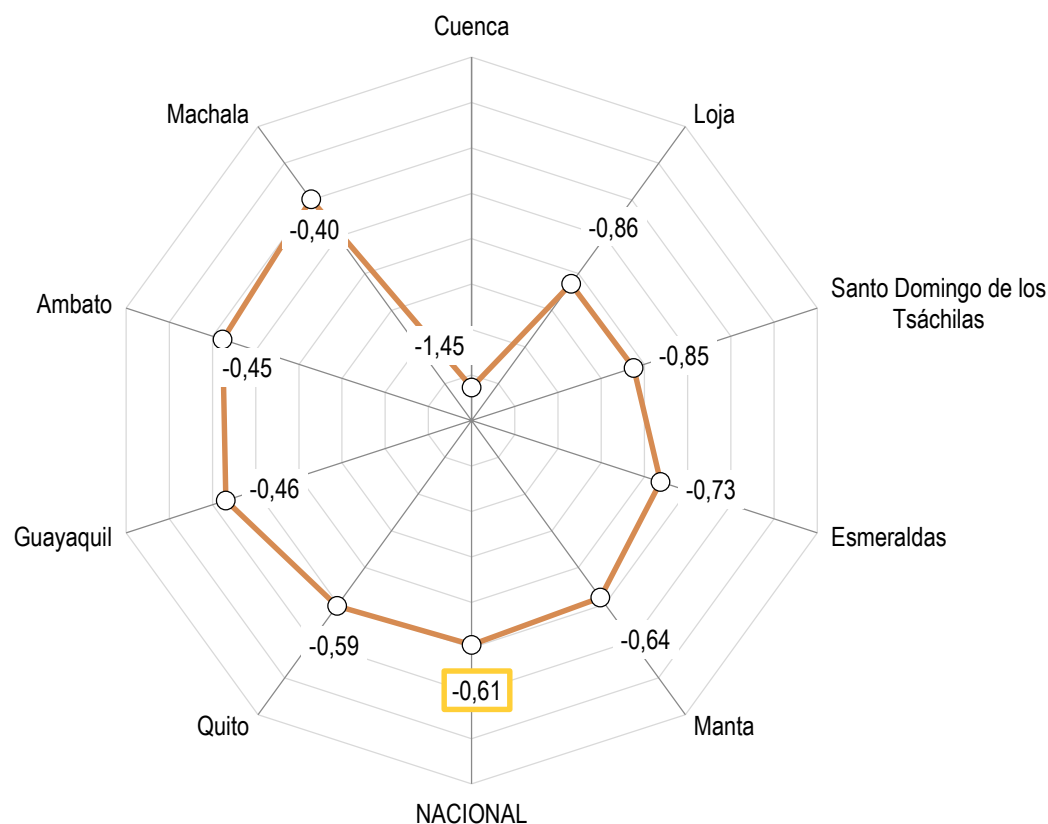

Fuente: INEC

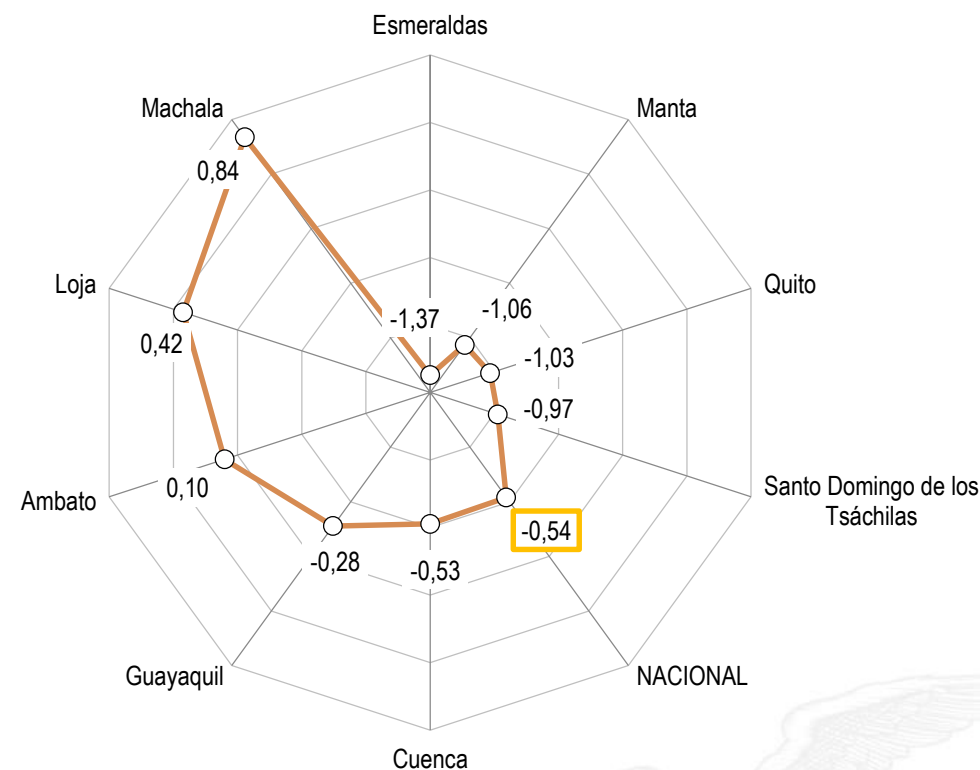

Fuente: INEC



IV. PRECIOS RELATIVOS



El IPR del sector J intuitivamente señala el nivel de precios del sector analizado respecto del correspondiente al resto de sectores de bienes y servicios que conforman la canasta del IPC. Los IPR menores a 100, indican que los precios relativos han disminuido con relación a los precios registrados en enero de 2020, que es utilizado como mes de referencia. En contraste, los IPR mayores a 100 muestran que los precios han aumentado con respecto al período base indicado anteriormente.

El IPR del grupo de productos J se calcula de la siguiente manera:

$$IPR_J = \frac{P_J}{P_{J^-}} = \frac{\frac{\sum_{i \in J} w_i IP_i}{\sum_{i \in J} w_i}}{\frac{\sum_{i \in J^-} w_i IP_i}{\sum_{i \in J^-} w_i}}$$

Donde: J- son todos los bienes y servicios que forman parte de la canasta del IPC que no están incluidos en el sector J, P_J es el índice de precios del grupo J y w_i son las ponderaciones de los índices de precios IP_i de cada producto i de la canasta del IPC.

DIVISIONES DE BIENES Y SERVICIOS CON GANANCIA RELATIVA

(Índices, base enero 2020=100)

En julio de 2020, siete de las doce divisiones de consumo que conforman el IPC registraron ganancia relativa de precios; *Comunicaciones; Salud; y, Alimentos y bebidas no alcohólicas* fueron las divisiones de consumo de mayor índice.

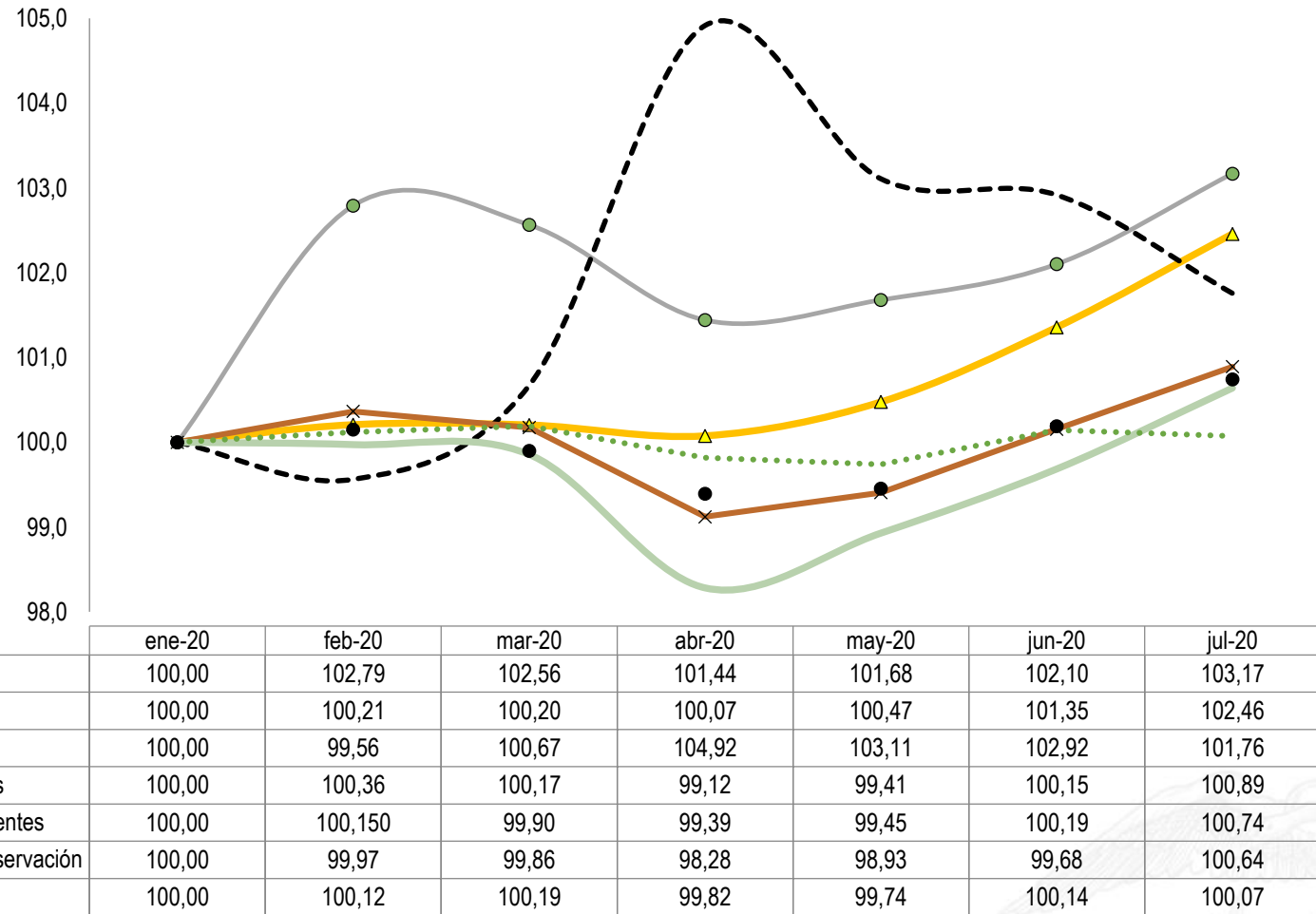

Fuente: INEC

DIVISIONES DE BIENES Y SERVICIOS CON PÉRDIDA RELATIVA

(Índices, base enero 2020=100)

En otras cinco divisiones se observó pérdida relativa, siendo *Recreación y cultura*; y, *Transporte*, las agrupaciones de menor índice.

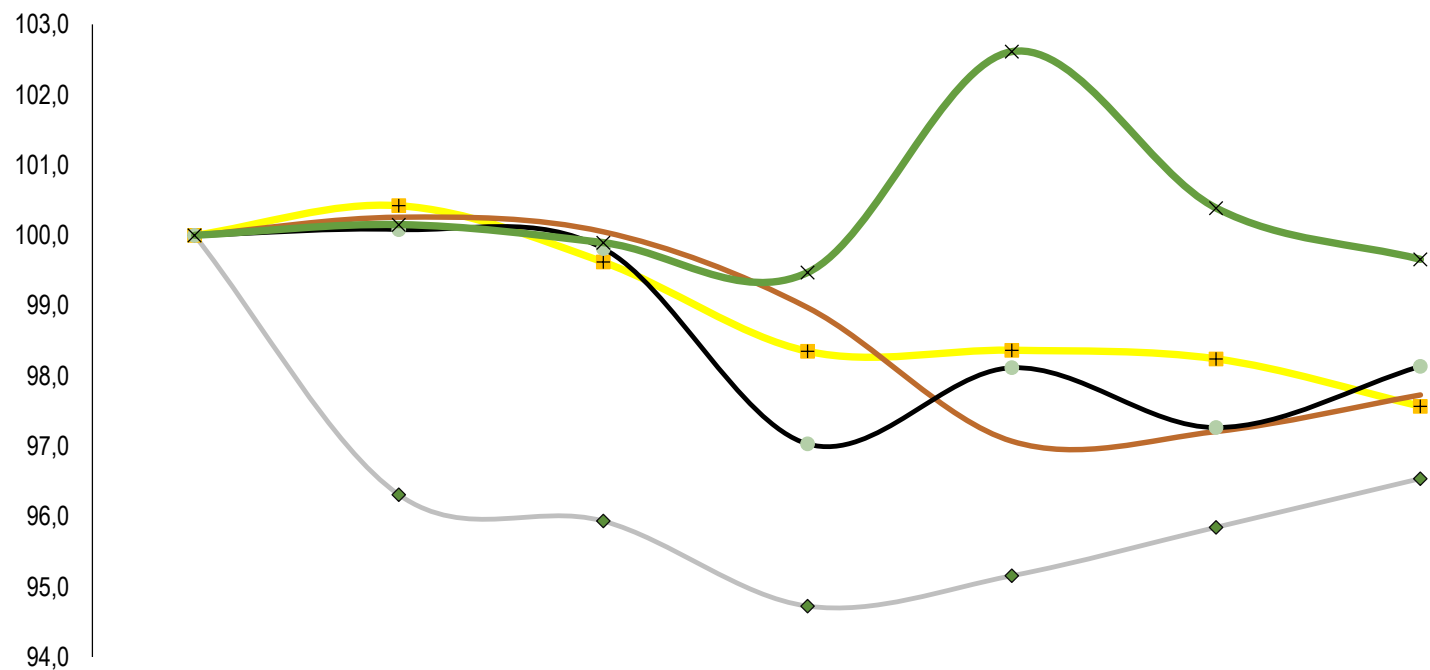

	ene-20	feb-20	mar-20	abr-20	may-20	jun-20	jul-20
◆ Recreación y cultura	100,00	96,31	95,94	94,73	95,16	95,85	96,54
■ Transporte	100,00	100,42	99,62	98,35	98,37	98,24	97,57
● Educación	100,00	100,26	100,05	98,97	97,07	97,21	97,73
● Prendas de vestir y calzado	100,00	100,08	99,81	97,03	98,12	97,27	98,14
× Restaurantes y hoteles	100,00	100,15	99,90	99,47	102,62	100,39	99,66

Fuente: INEC

V. INFLACIÓN INTERNACIONAL



INFLACIÓN ANUAL EN AMÉRICA LATINA Y ESTADOS UNIDOS

(Porcentajes)

En julio de 2020, la inflación anual del Ecuador registró el menor porcentaje en la muestra de países considerada*.

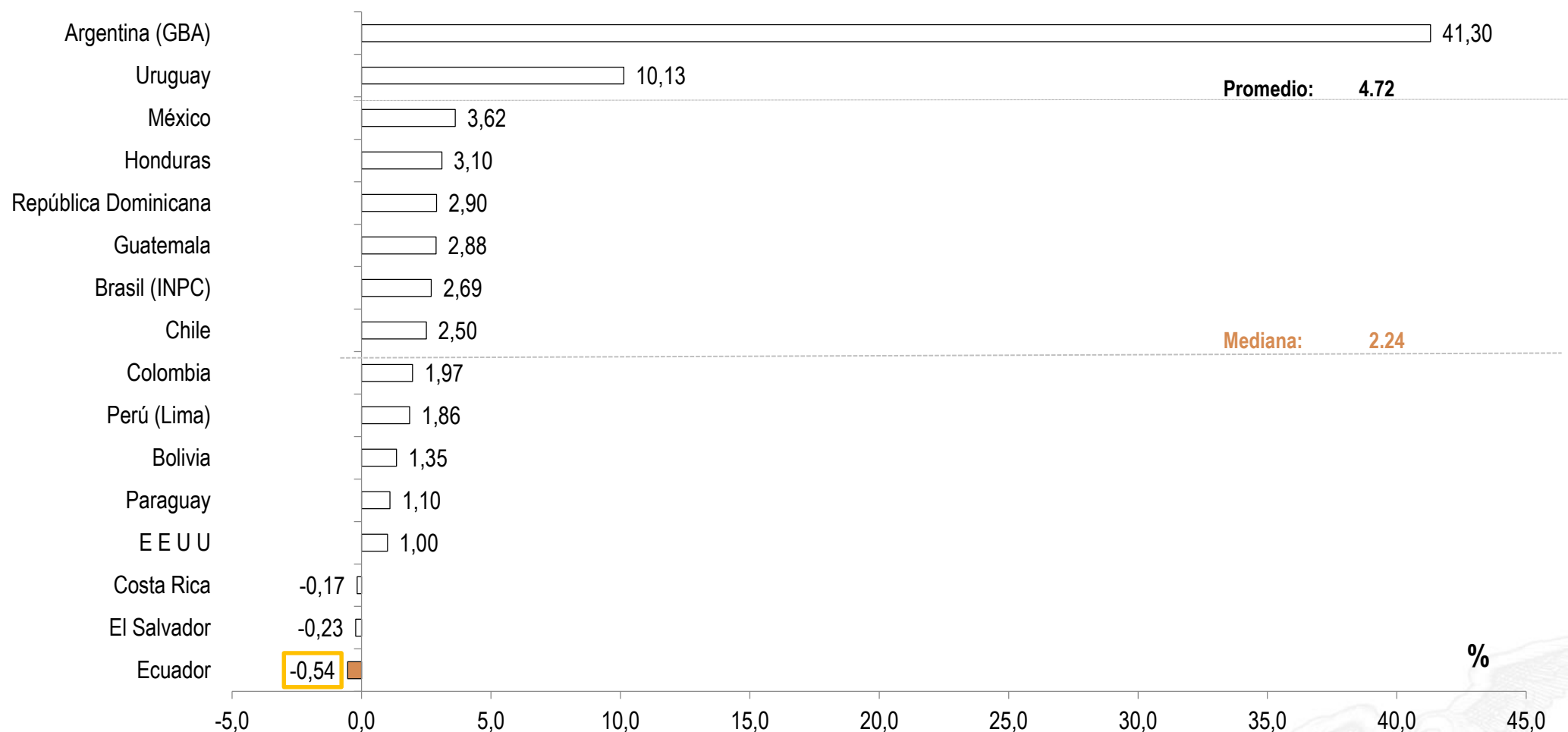

Fuente: Bancos Centrales e Institutos de Estadística.

* La información de Argentina, El Salvador y República Dominicana corresponde a junio de 2020.



INFLACIÓN Y SU DIFERENCIA INTERANUAL

(en porcentajes y en puntos porcentuales)

Julio de 2020

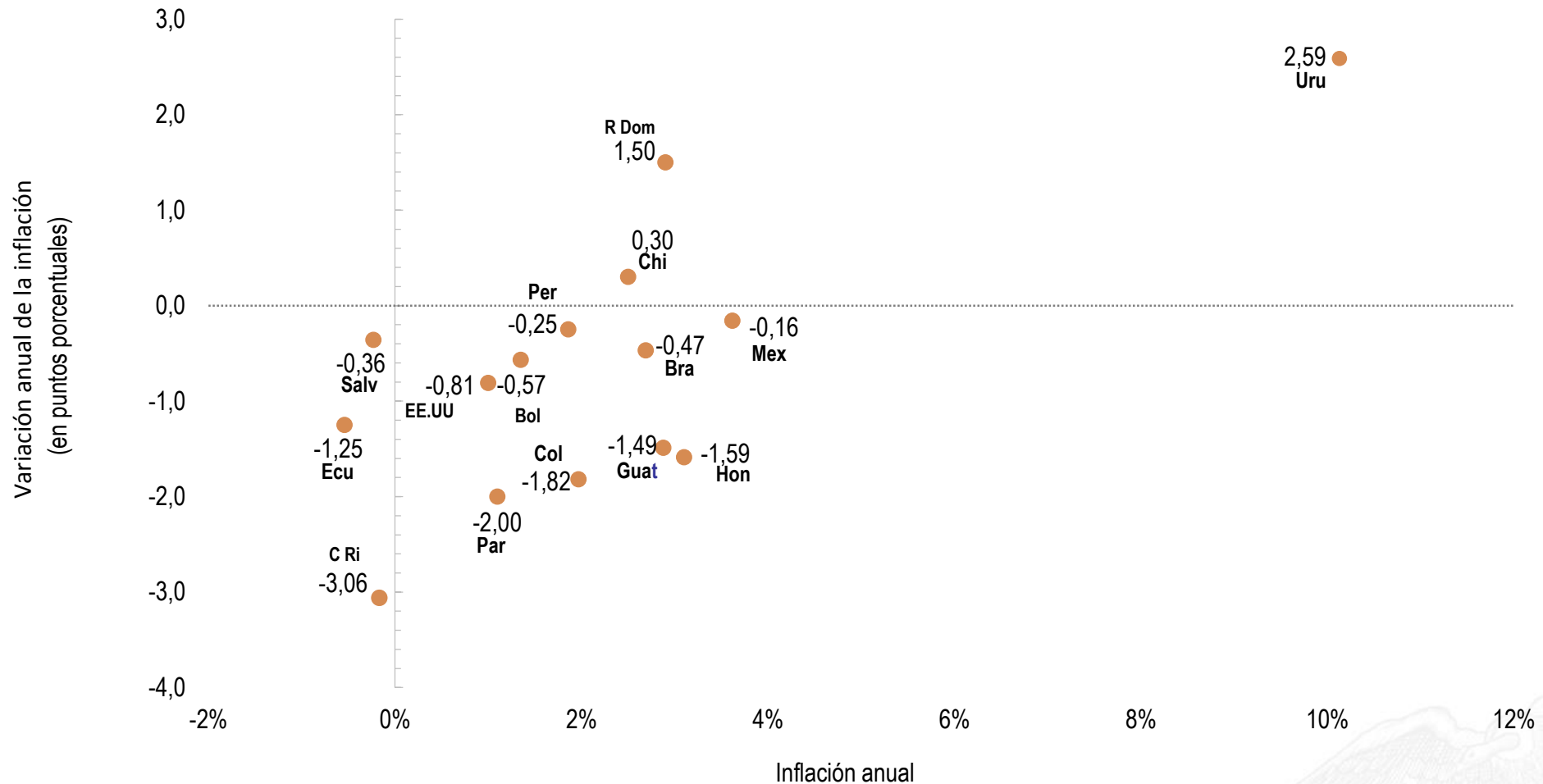

Fuente: Bancos Centrales e Institutos de Estadística.

Nota: No se grafica Argentina debido a la magnitud de su inflación anual.



INFLACIÓN ANUAL: INTERNACIONAL, ECUADOR Y ESTADOS UNIDOS

(Porcentajes)

Luego de cuatro meses (febrero 2020 a mayo 2020) en los que la inflación anual internacional observó una tendencia de decrecimiento, en la medición de junio 2020 vuelve a repuntar. *

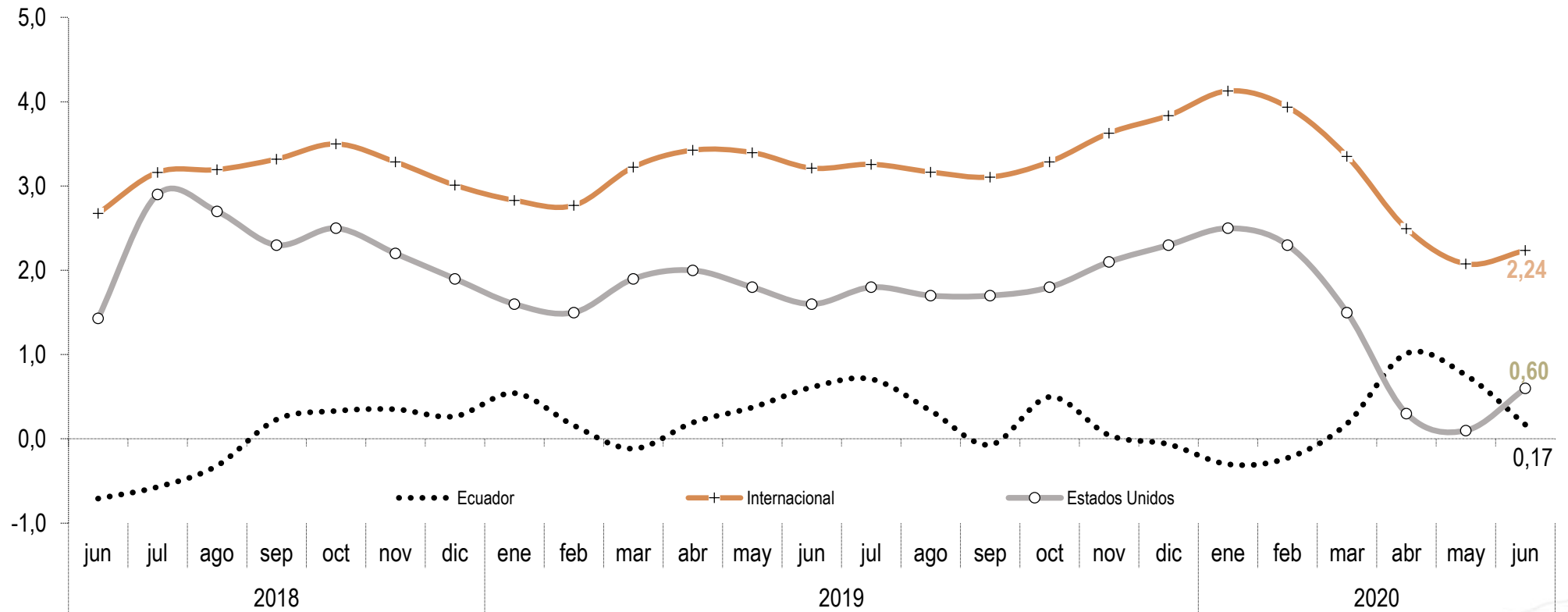

* La última información tiene rezago de un mes, es decir, a junio de 2020 por disponibilidad de datos; la serie de la inflación internacional se elaboró utilizando la fórmula que se detalla en la lámina # 23.

Fuente: Bloomberg, Bancos Centrales e Institutos de Estadística.













INFLACIÓN ANUAL: INTERNACIONAL, ECUADOR Y ESTADOS UNIDOS

(Porcentajes)

- El cuadro de la siguiente lámina se refiere al **ponderador anual de importaciones del Ecuador del período 2011-2019** y del mismo se desprende que dentro de la muestra de 20 países considerada, el mayor comercio de importación provino de Estados Unidos, China y Colombia los 3 que en conjunto, para el año 2019, ponderaron aproximadamente el 60%.
- El **cálculo de la inflación internacional** anual utiliza ponderadores obtenidos en base al peso específico de la importación de cada país en el total de importaciones Costo, Seguro y Flete (CIF) y por país de origen.
- La fórmula de cálculo de la inflación internacional utilizada es la suma-producto del ponderador mencionado multiplicado por su respectiva inflación anual; la muestra de 20 países considera: Argentina, Brasil, Chile, México, Colombia, Perú, Venezuela, Estados Unidos, Canadá, Holanda, Reino Unido, Alemania, España, Japón, Taiwán, Italia, Francia, Bélgica, China y Corea del Sur que representó para el año 2019 el 81.42% del total del comercio de bienes importados por Ecuador.

PONDERACIÓN EN LAS IMPORTACIONES TOTALES DEL ECUADOR DE LA MUESTRA DE PAÍSES UTILIZADA PARA EL CÁLCULO DE LA INFLACIÓN INTERNACIONAL

Importaciones CIF y por país de origen (2011-2019)

País	Año	2011	2012	2013	2014	2015	2016	2017	2018	2019	Gráfico
Estados Unidos		0.26	0.28	0.30	0.30	0.33	0.28	0.36	0.26	0.25	
China		0.17	0.18	0.20	0.20	0.20	0.23	0.20	0.23	0.25	
Colombia		0.11	0.10	0.10	0.10	0.09	0.09	0.08	0.10	0.10	
Brasil		0.05	0.04	0.04	0.04	0.04	0.04	0.04	0.05	0.05	
Perú		0.04	0.04	0.04	0.04	0.04	0.04	0.04	0.04	0.04	
Corea del Sur		0.05	0.04	0.05	0.05	0.04	0.05	0.04	0.04	0.03	
México		0.05	0.05	0.05	0.05	0.05	0.04	0.03	0.04	0.04	
Japón		0.05	0.04	0.04	0.04	0.04	0.04	0.03	0.03	0.04	
Alemania		0.03	0.03	0.03	0.03	0.03	0.03	0.03	0.03	0.03	
Chile		0.03	0.03	0.02	0.02	0.02	0.03	0.03	0.03	0.03	
España		0.02	0.03	0.03	0.03	0.03	0.02	0.02	0.03	0.03	
Italia		0.02	0.02	0.02	0.02	0.02	0.02	0.02	0.02	0.02	
Argentina		0.03	0.02	0.02	0.02	0.02	0.02	0.02	0.02	0.02	
Canadá		0.02	0.02	0.01	0.01	0.01	0.02	0.01	0.02	0.02	
Francia		0.01	0.01	0.01	0.01	0.01	0.01	0.01	0.01	0.01	
Holanda		0.01	0.01	0.01	0.01	0.02	0.02	0.01	0.02	0.02	
Taiwán		0.01	0.01	0.01	0.01	0.01	0.01	0.01	0.01	0.01	
Bélgica y Luxemburgo		0.01	0.01	0.01	0.01	0.01	0.01	0.01	0.01	0.01	
Reino Unido		0.01	0.03	0.02	0.02	0.01	0.01	0.01	0.01	0.01	
Venezuela		0.05	0.01	0.00	0.00	0.00	0.00	0.00	0.00	0.00	
TOTAL		1.00	1.00	1.00	1.00	1.00	1.00	1.00	1.00	1.00	

	miles de dólares									
Importaciones anuales de la muestra (a)	19,689.66	20,859.86	22,749.47	23,328.34	17,923.03	15,535.11	16,389.26	18,898.90	18,232.18	
Importaciones anuales totales (b)	24,285.94	25,196.34	27,064.36	27,516.03	21,387.29	16,188.69	19,844.96	23,019.65	22,393.12	
Representatividad de la muestra (a) / (b)	81.07	82.79	84.06	84.78	83.80	95.96	82.59	82.10	81.42	

Fuente: BCE



VI. HECHOS RELEVANTES



VI. HECHOS RELEVANTES: EVOLUCIÓN DEL IPC

En julio de 2020, las divisiones de consumo de mayor variación y aporte al resultado mensual negativo del IPC fueron:

División	Variación mensual (%)	Aporte mensual (%)	Hechos relevantes
Alimentos y bebidas no alcohólicas	-1.48	-0.34	La variación mensual se refiere a la baja de precios de: Huevos; Productos de huerta frescos; y, Leguminosas secas y vegetales en conserva. En el aporte mensual, se observaron reducciones en Productos de huerta frescos; Huevos; y, Frutas frescas refrigeradas y congeladas.
Restaurantes y hoteles	-1.28	-0.11	La variación y aporte negativo mensual se debe a la reducción de precios en: Servicios de alojamiento; y, en Restaurantes, cafés y establecimientos similares.
Transporte	-1.19	-0.18	La variación mensual corresponde a los menores precios de: Transporte de pasajeros por aire; Combustibles y lubricantes para equipo de transporte personal; y, Servicios de estacionamiento y peaje. El aporte se refiere a la reducción de precios en: Transporte de pasajeros por aire; Combustibles y lubricantes para equipo de transporte personal; y, Vehículos a motor

Fuente: INEC y BCE.

VI. HECHOS RELEVANTES: EFECTOS DE LA PANDEMIA COVID-19 EN LA MEDICIÓN DEL IPC.

- A julio de 2020, por tercer mes consecutivo, la inflación mensual fue negativa. Así también, en lo que va del año 2020, por tercera vez, la inflación anual fue negativa y por primera vez, lo fue la inflación acumulada.
- En el trabajo de recolección de información del mes de análisis, el INEC señaló que prácticamente ha normalizado la recolección de precios; pues, su cobertura efectiva alcanzó el 93%, esto considerando que históricamente el promedio bordea el 95%.
- Cabe recordar, que la cobertura de tomas de precios efectivos investigados en marzo alcanzó el 70%, abril 64%, mayo 80% y en junio de 2020 llegó al 90%.
- Finalmente, luego de ir superando paulatinamente la etapa de mayor aislamiento, con menores restricciones de circulación y con una relativa normalización de actividades de todo tipo, estos factores condujeron a que los últimos datos de la inflación vuelvan a mostrar una tendencia decreciente como sucedía antes de la emergencia sanitaria.

Fuente: INEC y Mesa Técnica Interinstitucional de Inflación.



VI. HECHOS RELEVANTES: EVOLUCIÓN DEL SALARIO NOMINAL PROMEDIO E INFLACIÓN ANUAL

Período 2007-2020

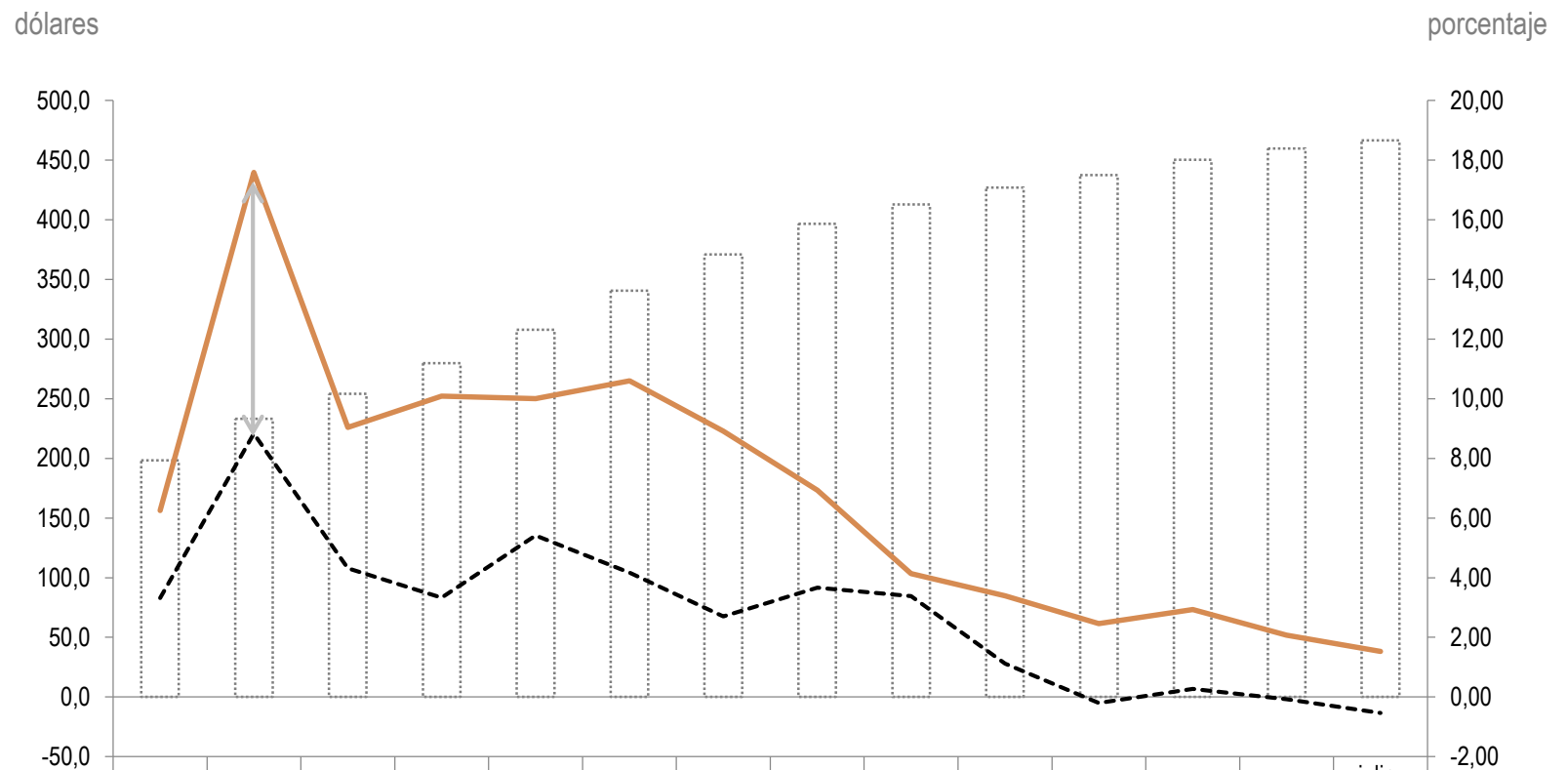

	2007	2008	2009	2010	2011	2012	2013	2014	2015	2016	2017	2018	2019	julio-2020
Salario nominal promedio s.n.p. (eje izquierdo)	198,26	233,13	254,21	279,85	307,83	340,47	370,82	396,51	412,90	426,92	437,44	450,26	459,61	466,63
Tasa de evolución del s.n.p. (eje derecho)	6,25	17,58	9,04	10,09	10,00	10,60	8,91	6,93	4,13	3,39	2,46	2,93	2,08	1,53
Tasa anual de Inflación (eje derecho)	3,32	8,83	4,31	3,33	5,41	4,16	2,70	3,67	3,38	1,12	-0,20	0,27	-0,07	-0,54

Fuente: INEC

En el periodo observado, los incrementos anuales del salario nominal promedio se han reducido desde los dos dígitos (años 2008 a 2012, excepto 2009) hasta menos de 3 puntos porcentuales (años 2017 a 2020).

VII. COMPONENTE NACIONAL E IMPORTADO DE LA CANASTA DE BIENES Y SERVICIOS CON LA QUE SE MIDE LA INFLACIÓN



OBJETIVO GENERAL

Definir qué proporción de componente nacional e importado insumen las industrias en la producción de un bien o servicio en un determinado período de tiempo.

OBJETIVO ESPECÍFICO

Determinar los porcentajes de componente nacional e importado en la canasta de 359 bienes y servicios, año base 2014, con la que se mide la inflación y dentro de la Clasificación de Productos de Cuentas Nacionales CPCN (versión 2), en función del vector del “gasto de consumo final de los hogares” de la matriz de consumos intermedios.

Tabla Oferta y Utilización (TOU) del Banco Central del Ecuador, a precios corrientes del año 2014.

¿Qué implica utilizar precios corrientes?

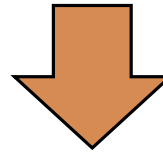

Considerando que los componentes nacional e importado están afectados por la inflación, la valoración a precios corrientes implica que los resultados son calculados en volumen y a los precios vigentes de cada año. De esta manera, se obtiene un indicador del valor de los bienes y servicios al momento de la operación o valores de las mercancías expresados a precios de cada año.

- En los gastos de consumo individual, por su finalidad, incurren 3 sectores institucionales: hogares, instituciones sin fines de lucro que sirven a los hogares CFISFL (División 13 CCIF) y gobierno general CFG (División 14 CCIF).
- El gasto de consumo final de los hogares al cual hace referencia el IPC, es el referente fundamental de la inflación, y representa una gran proporción del gasto total de la economía; de modo que las variaciones en el nivel de precios de todos los bienes y servicios de consumo final, permiten monitorear la variación general de precios.
- La estructura de la Canasta del IPC base: 2014=100, responde a la Clasificación CCIF del Consumo Individual por Finalidades (COICOP por sus siglas en inglés para los 12 niveles superiores*).

* Los niveles superiores son aquellas agrupaciones del IPC correspondientes a las 12 divisiones de consumo de bienes y servicios y que constan en las láminas # 4 y # 5 de este documento

PROCEDIMIENTO DE CLASIFICACIÓN Y DETERMINACIÓN DE PONDERACIONES DEL COMPONENTE NACIONAL E IMPORTADO DE LOS BIENES Y SERVICIOS DE LA CANASTA DEL IPC.

Procedimiento de clasificación

1. Identificar cada ítem de la canasta del IPC en base de las especificaciones técnicas en la CIIU (Clasificación Industrial Internacional Uniforme) rev.4 que es una clasificación de actividades;
2. Los códigos CIIU del punto 1 se clasifican dentro de la Clasificación de Industrias de Cuentas Nacionales CICN con el propósito de agrupar la desagregación anterior;
3. Estos últimos códigos se vuelven a clasificar dentro de uno de los 279 códigos CPCN versión 2 de la tabla de utilización.

Determinación de ponderaciones

Las ponderaciones reflejan la importancia relativa de los bienes y servicios según su participación en el consumo total de los hogares, de tal forma que la ponderación de cada bien o servicio determina el efecto que tiene la variación de su precio en el índice general (Organización Internacional del Trabajo, OIT 2004).



RESULTADOS

COMPONENTE NACIONAL E IMPORTADO POR FINALIDAD DE LA CANASTA DE BIENES Y SERVICIOS CON LA QUE SE MIDE LA INFLACIÓN

En el cuadro adjunto, seis divisiones de consumo de bienes y servicios presentan alto porcentaje de componente importado; en otras cuatro, el componente importado es menor al 10% y en otras dos, es próximo a cero o inexistente.

DIVISIÓN DE CONSUMO DE BIENES Y SERVICIOS		COMPONENTE	
		Nacional	Importado
9	Recreación y cultura	39.1%	60.9%
12	Bienes y servicios diversos	50.1%	49.9%
6	Salud	51.1%	48.9%
3	Prendas de vestir y calzado	67.1%	32.9%
5	Muebles, artículos para el hogar y para la conservación ordinaria del hogar	70.1%	29.9%
7	Transporte	70.5%	29.5%
8	Comunicaciones	91.2%	8.8%
1	Alimentos y bebidas no alcohólicas	93.8%	6.2%
4	Alojamiento, agua, electricidad, gas y otros combustibles	95.3%	4.7%
2	Bebidas alcohólicas, tabaco y estupefacientes	95.5%	4.5%
11	Restaurantes y hoteles	99.8%	0.2%
10	Educación	100.0%	0.0%
TOTAL		77.3%	22.6%

Fuente: INEC, BCE.

Tabla de resultados completa en el siguiente link:

<https://contenido.bce.fin.ec/documentos/PublicacionesNotas/Notas/Inflacion/acni07092017.xls>

RESULTADOS

INFLACIÓN MENSUAL DEL COMPONENTE NACIONAL E IMPORTADO POR FINALIDAD

(Porcentajes 2017-2020)

Por tercer mes consecutivo, los resultados de los indicadores de la inflación mensual por componente importado y nacional en julio de 2020 fueron negativos.

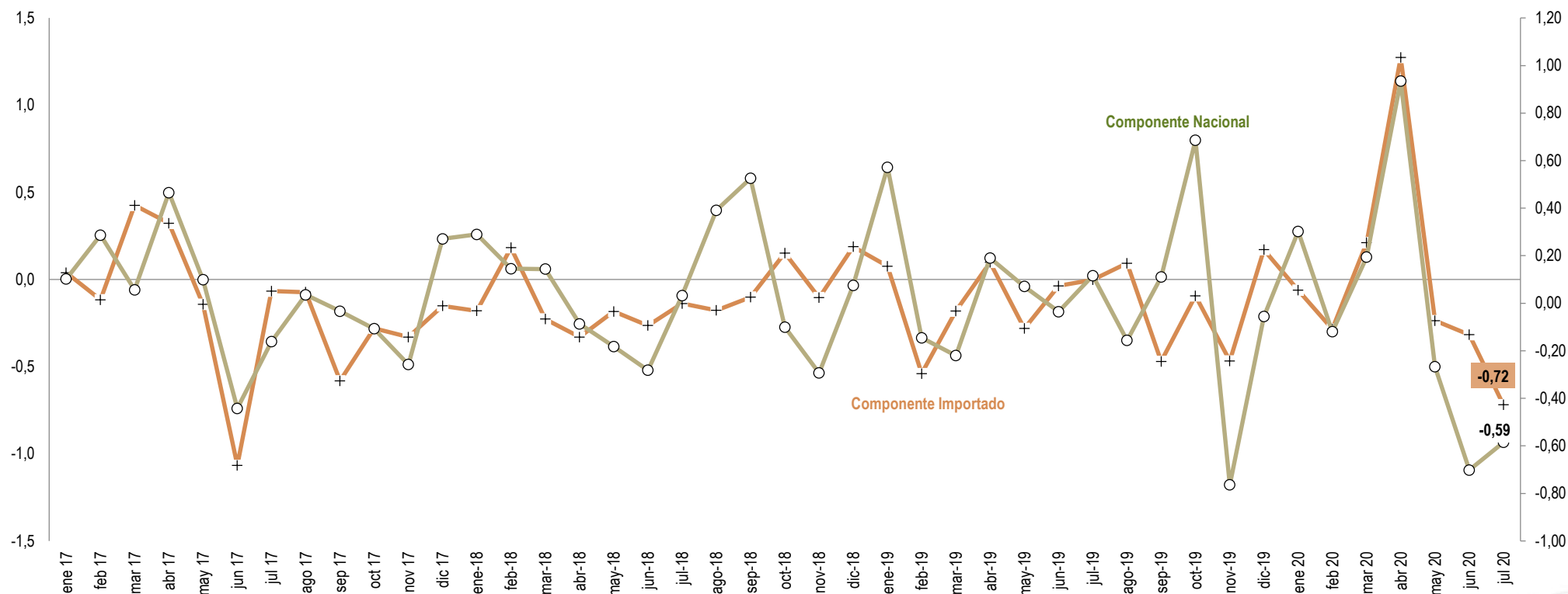

Fuente: INEC, BCE



RESULTADOS

INFLACIÓN ANUAL DEL COMPONENTE NACIONAL E IMPORTADO POR FINALIDAD

(Porcentajes 2017-2020)

En julio de 2020 y en la serie observada, la inflación anual del componente nacional se ubicó por sobre el porcentaje de la inflación del componente importado, aunque en el mes señalado las dos series registraron resultado negativo.

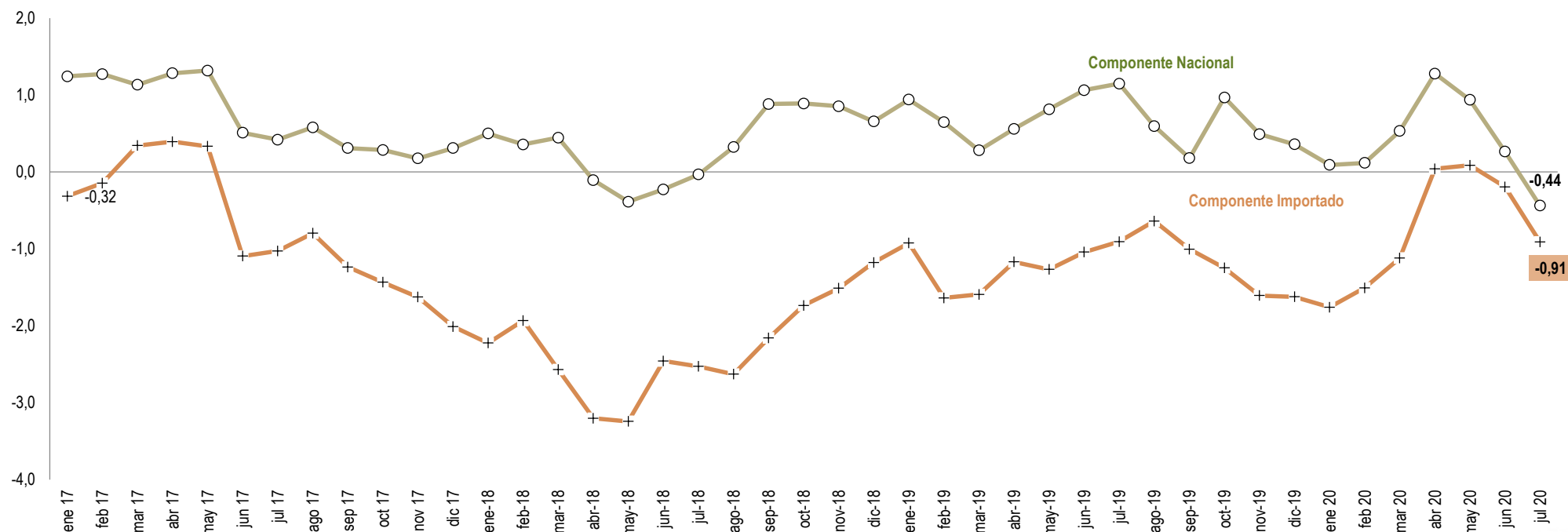

Fuente: INEC, BCE



VIII. VARIACIÓN MENSUAL Y ANUAL DEL ÍNDICE DE PRECIOS AL PRODUCTOR (IPP) DE DISPONIBILIDAD NACIONAL



IPP DE DISPONIBILIDAD NACIONAL

VARIACIÓN MENSUAL
(Porcentajes, 2019-2020)

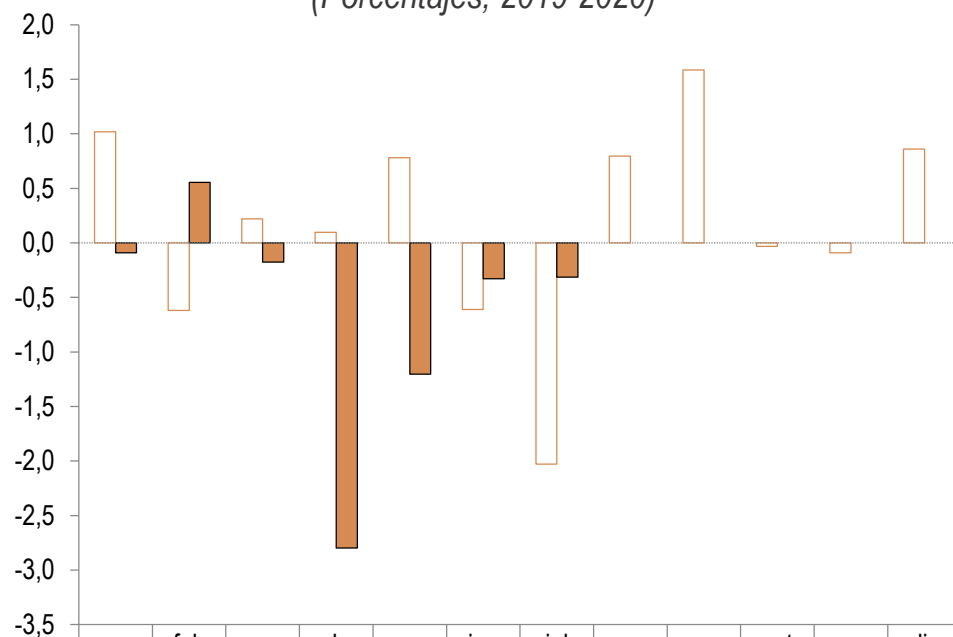

	ene	feb	mar	abr	may	jun	jul	ago	sep	oct	nov	dic
□ Mensual 2019	1,02	-0,62	0,22	0,10	0,78	-0,61	-2,03	0,80	1,58	-0,03	-0,09	0,86
■ Mensual 2020	-0,09	0,55	-0,18	-2,80	-1,20	-0,33	-0,32					

Fuente: INEC

En julio de 2020, por quinto mes consecutivo, la variación mensual del IPP fue negativa en 0.32%. Por secciones, las mayores variaciones negativas fueron: *Productos de la Agricultura, silvicultura y pesca* en 1.15%, seguida de *Otros bienes transportables* en 0.19%.

La variación anual del IPP es por cuarto mes consecutivo negativa en julio de 2020 en 1.31%; al interior de este indicador, las mayores variaciones negativas fueron las de: *Productos de la agricultura, silvicultura y pesca* en 3.91%, seguido de *Productos metálicos, maquinaria y equipo* en 1.38% y de *Productos alimenticios, bebidas y tabaco; textiles, prendas de vestir y productos de cuero* en 0.81%.

VARIACIÓN ANUAL
(Porcentajes, 2019-2020)

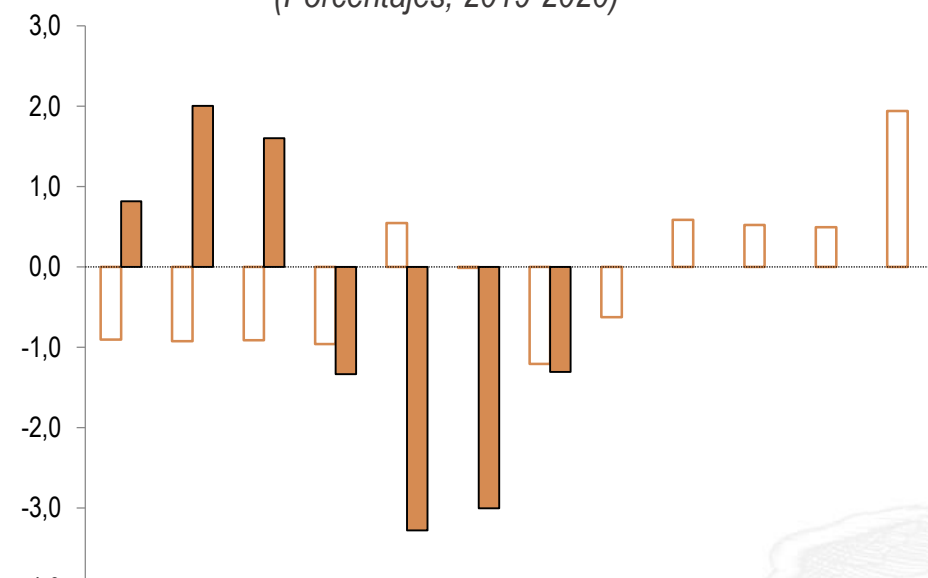

	ene	feb	mar	abr	may	jun	jul	ago	sep	oct	nov	dic
□ Anual 2019	-0,90	-0,93	-0,91	-0,96	0,55	-0,01	-1,21	-0,62	0,59	0,52	0,49	1,94
■ Anual 2020	0,82	2,01	1,60	-1,33	-3,28	-3,00	-1,31					

Fuente: INEC



ALGUNAS OBSERVACIONES A LA EVOLUCIÓN MENSUAL EN VARIAS SECCIONES DEL IPP-DN.

Según recoge el informe mensual de novedades de campo del INEC de julio de 2020, al interior del indicador general del IPP-DN, las dos secciones que presentaron resultados negativos y una tercera que no registró variación fueron las siguientes:

- **Productos de la agricultura, la silvicultura y la pesca.**- La variación de esta sección se debe a la baja de precios en los productos: sandías frescas; cebollas frescas o refrigeradas; y, fréjol en vaina o desvainados frescos o refrigerados.
- **Otros bienes transportables, excepto productos metálicos, maquinaria y equipo.**- La variación de esta sección se debe a la disminución de precios en los productos: queroseno (no clasificado previamente n.c.p.) aceite medio destilado entre 150°C y 300°C con mínimo 65% de volumen destilado a 250°C y gravedad específica 0.80 y punto flash cercano a 38°C; medicamentos que contengan penicilinas o sus derivados, con una estructura de ácido penicilínico; y, aceite ligero de hidrocarburos para uso en motores de combustión interna tal como motores de vehículos (excluyendo aeronaves), destilado entre 35°C y 200°C, para dar un alto número de octanaje .
- La sección de **Productos metálicos, maquinaria y equipo** no registró variación mensual

Fuente: INEC.



VARIACIÓN ANUAL DEL IPP DE DISPONIBILIDAD NACIONAL POR SECCIONES

(Porcentajes)

Por cuarto mes consecutivo, se advierte un importante decrecimiento anual de la sección de *Productos de la agricultura, silvicultura y pesca* en julio de 2020, junto a la evolución negativa del indicador general del IPP. Cabe indicar que, además de ser la de mayor variación, la sección mencionada es también la de mayor ponderación dentro de las cuatro consideradas, pues tiene un peso específico del 41.8%.

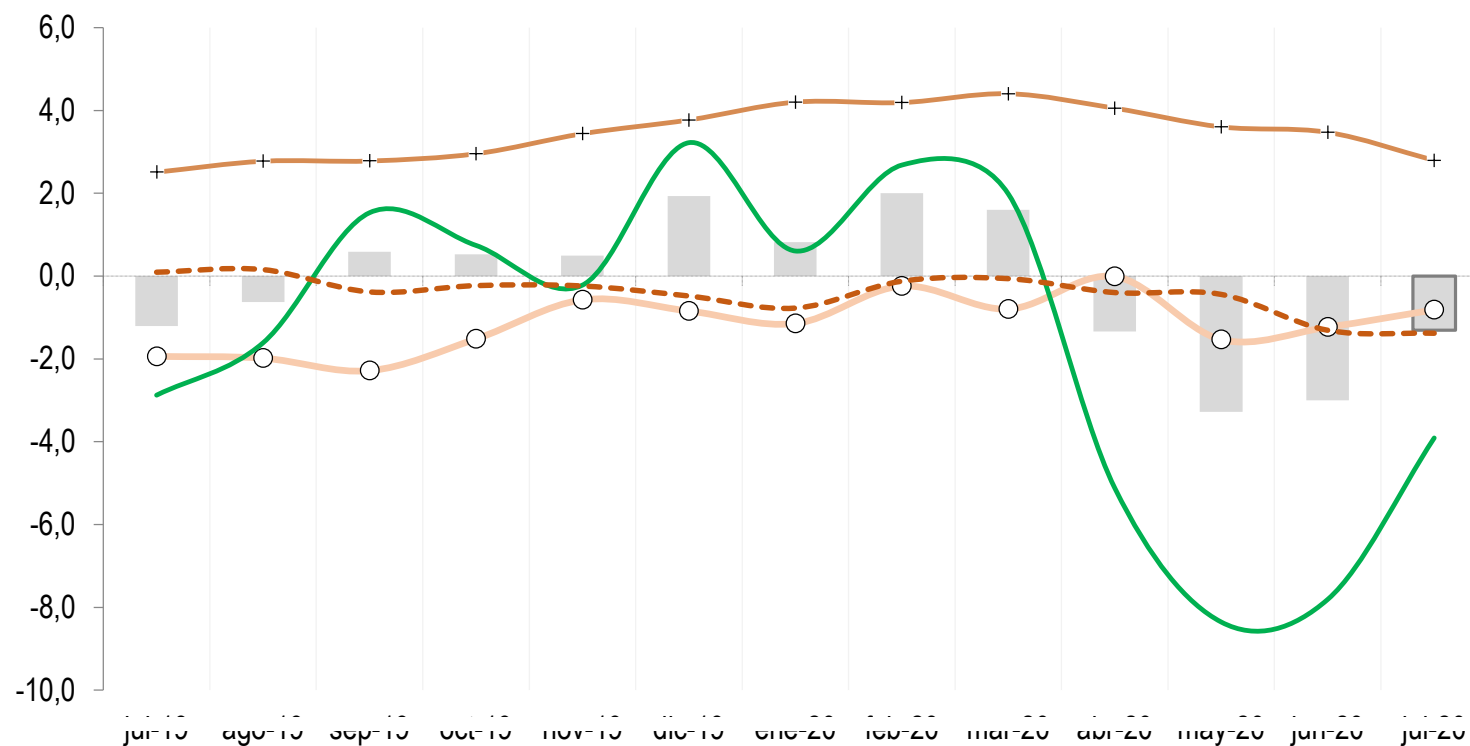

	jul-19	ago-19	sep-19	oct-19	nov-19	dic-19	ene-20	feb-20	mar-20	abr-20	may-20	jun-20	jul-20
General	-1,21	-0,62	0,59	0,52	0,49	1,94	0,82	2,01	1,60	-1,33	-3,28	-3,00	-1,31
Alimentos, bebidas, tabaco y textiles	-1,94	-1,98	-2,28	-1,52	-0,57	-0,84	-1,14	-0,24	-0,80	-0,01	-1,53	-1,23	-0,81
Agricultura, silvicultura y pesca	-2,88	-1,61	1,53	0,74	-0,22	3,22	0,60	2,68	1,98	-5,12	-8,36	-7,81	-3,91
Metálicos, maquinaria y equipo	0,10	0,16	-0,38	-0,23	-0,24	-0,48	-0,77	-0,12	-0,06	-0,40	-0,44	-1,31	-1,38
Otros bienes transportables	2,51	2,78	2,78	2,96	3,44	3,77	4,20	4,19	4,40	4,05	3,60	3,47	2,80

Fuente: INEC



VARIACIÓN ACUMULADA DEL IPP DE DISPONIBILIDAD NACIONAL POR SECCIONES

(Porcentajes)

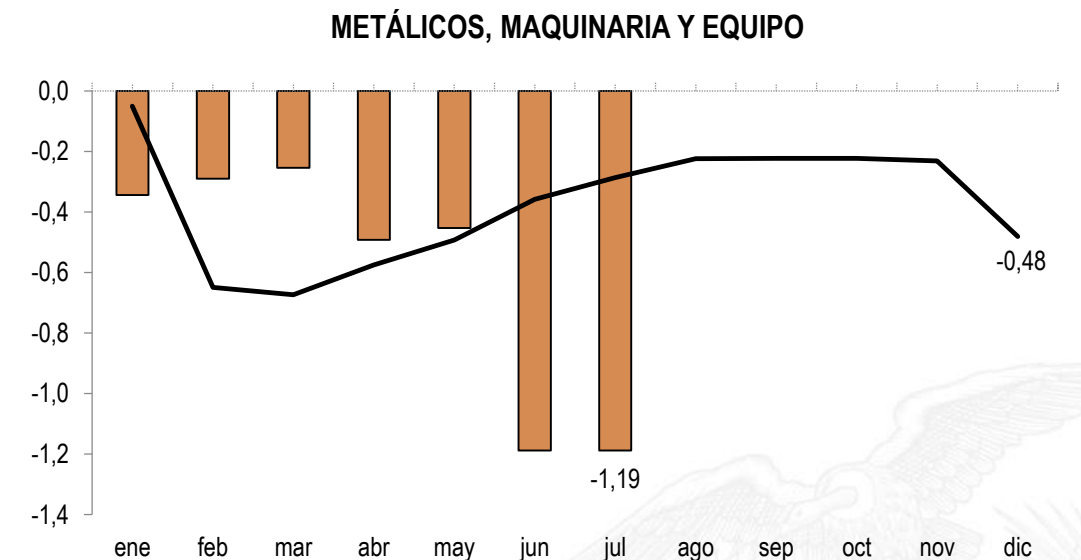
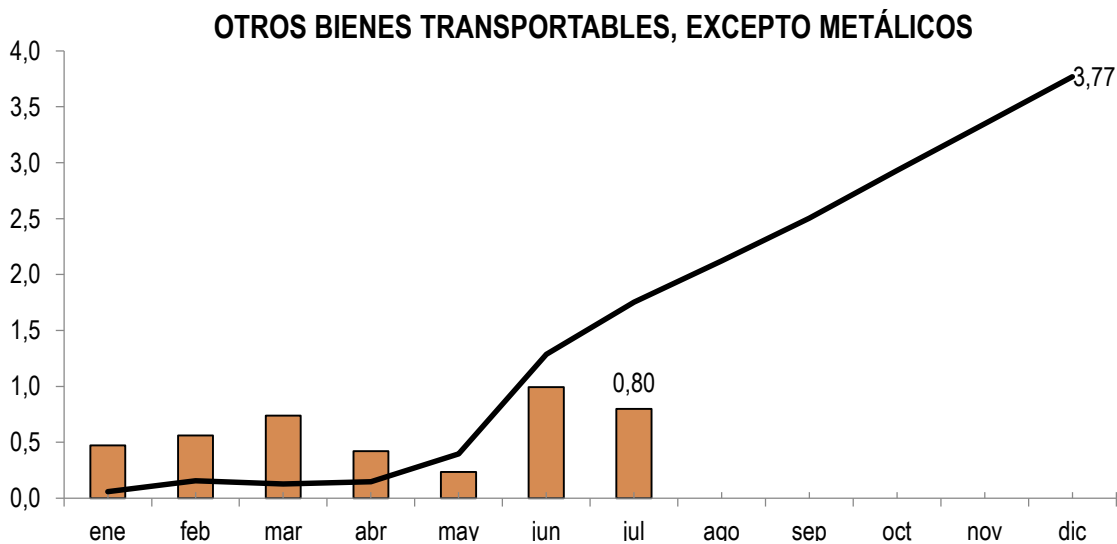
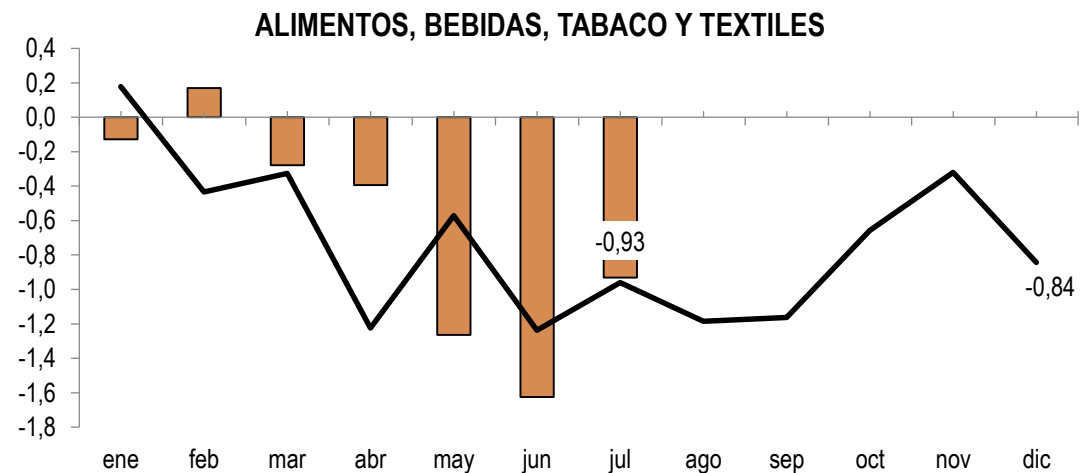
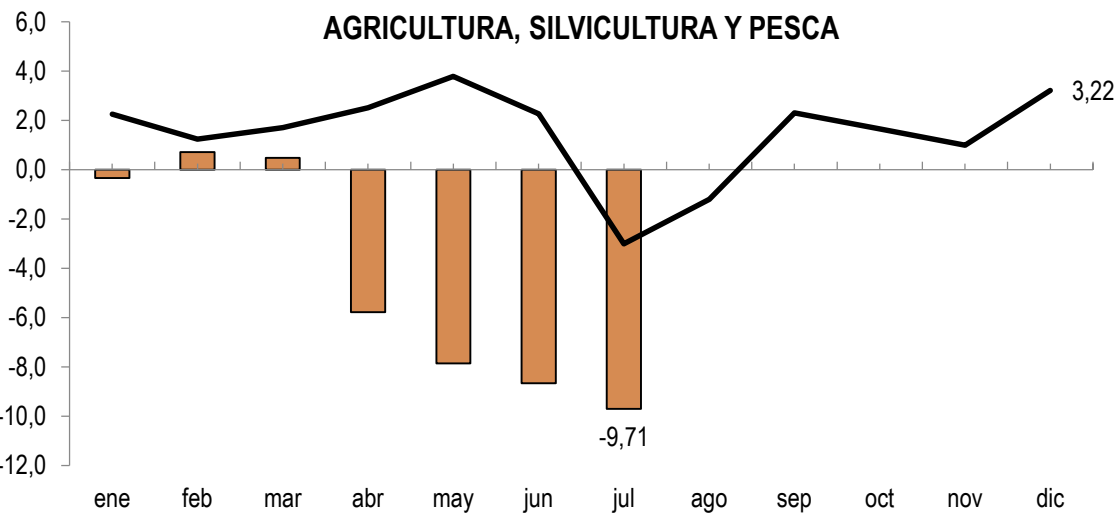

Fuente: INEC

■ 2020 — 2019



VARIACIÓN ANUAL DEL IPC Y DEL IPP DE DISPONIBILIDAD NACIONAL

(Porcentajes)

En julio de 2020, la variación anual del índice de precios al productor IPP de disponibilidad nacional fue negativo y se ubicó por debajo de la evolución anual del índice de precios al consumidor IPC.

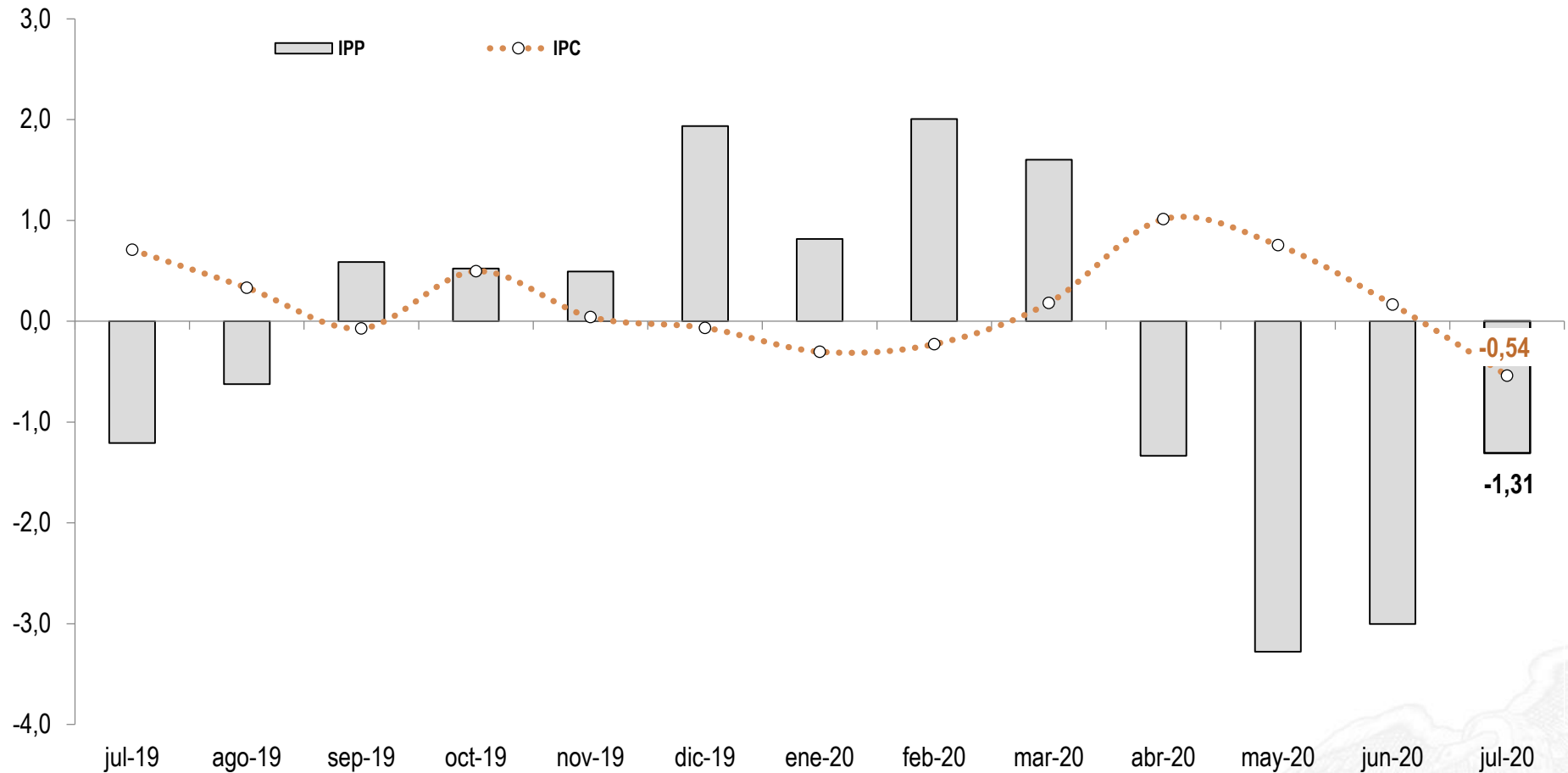

Fuente: INEC





GOBIERNO
DE LA REPÚBLICA
DEL ECUADOR



BANCO CENTRAL
DEL ECUADOR

¡El Gobierno de todos!