



Banco Central del Ecuador

Boletín mensual de inflación

Resultados a junio de 2022

Julio de 2022

Índice de precios al consumidor (IPC)

- I. [Inflación mensual, interanual y acumulada](#)
- II. [Contribución a la inflación interanual](#)
- III. [Precios Relativos](#)
- IV. [Inflación internacional](#)
- V. [Hechos relevantes](#)
- VI. [Componente nacional e importado de la canasta de bienes y servicios del IPC](#)

Índice de precios al productor de disponibilidad nacional (IPP-DN)

- VII. [Variación mensual y anual del IPP-DN](#)



I. Inflación mensual, interanual y acumulada



INFLACIÓN MENSUAL DEL IPC Y POR DIVISIONES DE BIENES Y SERVICIOS

enero 2021 - junio 2022 (porcentajes)

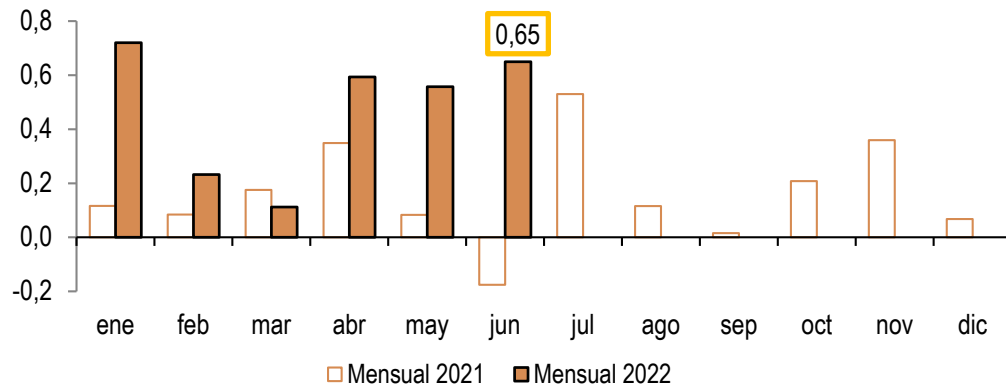

La variación mensual del IPC de junio de 2022 fue de 0,65%. En 9 divisiones de consumo que ponderan el 77,15%, el resultado fue positivo, siendo *Alimentos y bebidas no alcohólicas*; *Bebidas Alcohólicas, tabaco y estupefacientes*; y, *Muebles, artículos para el hogar y la conservación ordinaria del hogar* las agrupaciones de mayor porcentaje. En otras 3 divisiones, cuya ponderación agregada en la canasta del IPC es de 22,85%, se registraron valores negativos, siendo *Prendas de vestir y calzado*; y, *Bienes y servicios diversos*, las de mayor variación

PONDERACIÓN (porcentajes)

IPC general

INFLACIÓN (porcentajes)

| | |
|---|-------|
| Alimentos y bebidas no alcohólicas | 22,45 |
| Bebidas alcohólicas, tabaco y estupefacientes | 0,66 |
| Muebles y artículos para el hogar y la conservación ordinaria del hogar | 5,86 |
| Restaurantes y hoteles | 7,96 |
| Transporte | 14,74 |
| Salud | 7,34 |
| Alojamiento, agua, electricidad, gas y otros combustibles | 8,30 |
| Comunicaciones | 4,74 |
| Educación | 5,09 |
| Recreación y cultura | 5,30 |
| Bienes y servicios diversos | 9,86 |
| Prendas de vestir y calzado | 7,69 |

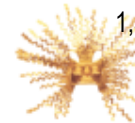
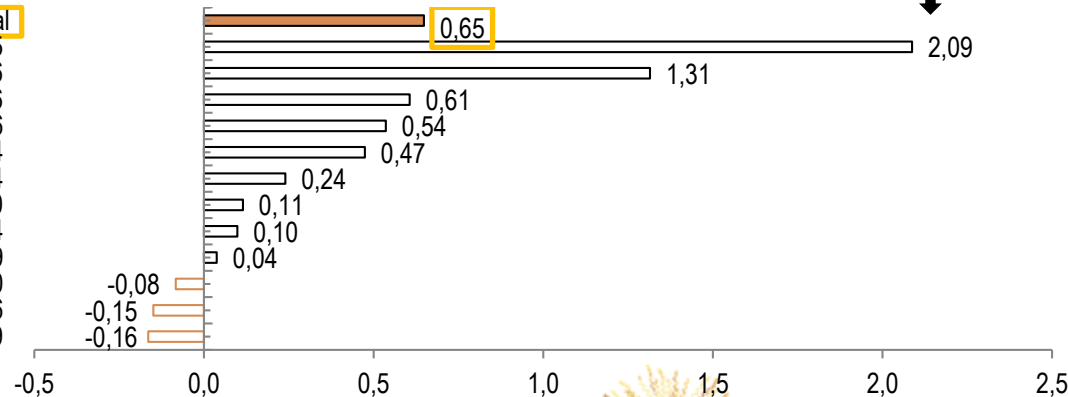

INFLACIÓN INTERANUAL DEL IPC Y POR DIVISIONES DE BIENES Y SERVICIOS

enero 2021 – junio 2022 (porcentajes)

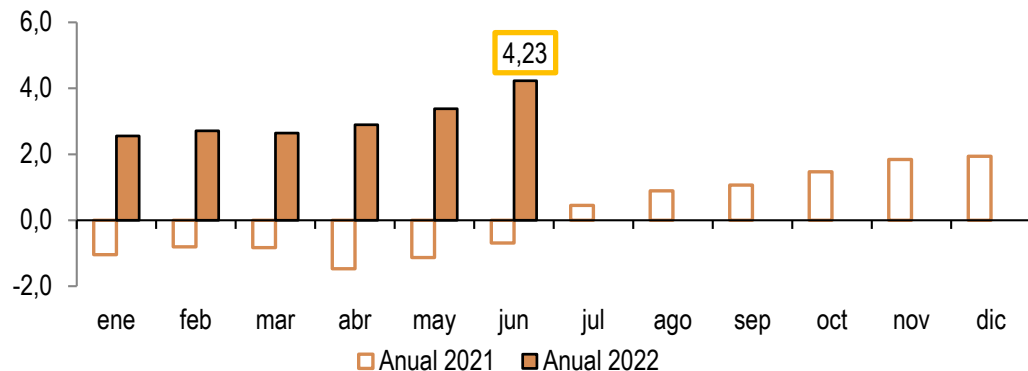

En junio de 2022, la variación interanual de precios fue de 4,23%. En 9 divisiones de bienes y servicios que ponderan el 82,27% se presentaron variaciones positivas, siendo las de mayor porcentaje: *Transporte; Bebidas alcohólicas, tabaco y estupefacientes; y, Alimentos y bebidas no alcohólicas*. En otras 3 agrupaciones que ponderan el 17,73% se registraron resultados negativos, siendo estas: *Comunicaciones; Recreación y cultura; y, Prendas de vestir y calzado*

PONDERACIÓN (porcentajes)

↓

IPC general

| | |
|---|-------|
| Transporte | 14,74 |
| Bebidas alcohólicas, tabaco y estupefacientes | 0,66 |
| Alimentos y bebidas no alcohólicas | 22,45 |
| Muebles y artículos para el hogar y la conservación ordinaria del hogar | 5,86 |
| Educación | 5,09 |
| Bienes y servicios diversos | 9,86 |
| Restaurantes y hoteles | 7,96 |
| Salud | 7,34 |
| Alojamiento, agua, electricidad, gas y otros combustibles | 8,30 |
| Prendas de vestir y calzado | 7,69 |
| Recreación y cultura | 5,30 |
| Comunicaciones | 4,74 |

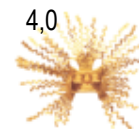
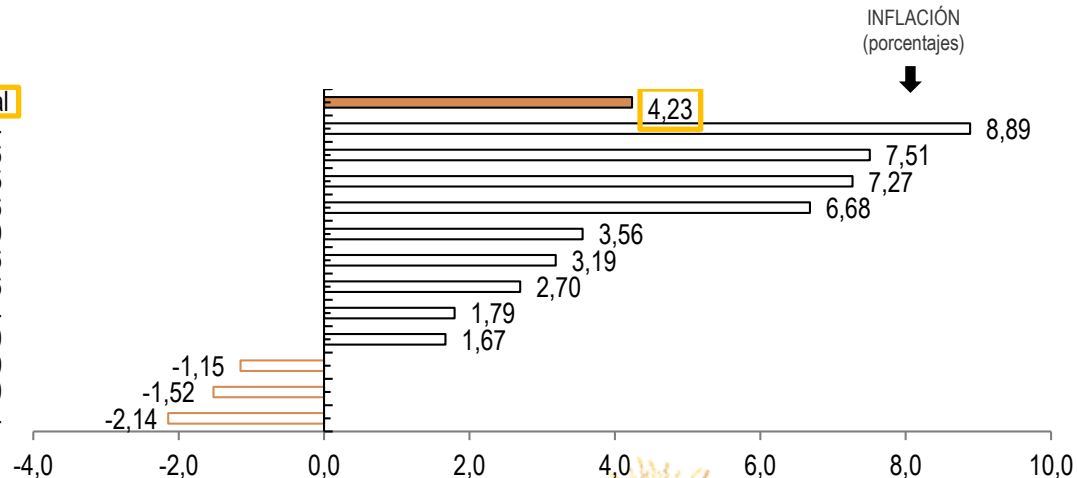

INFLACIÓN MENSUAL E INTERANUAL GENERAL, CON ALIMENTOS Y SIN ALIMENTOS

junio 2021 – junio 2022 (porcentajes)

En junio de 2022, la variación mensual del IPC de la serie de los *Alimentos* fue superior a la de la serie *Sin Alimentos*; destaca el hecho de que en los *Alimentos* entre mayo y junio últimos el porcentaje se duplicó ya que pasó de 1,04% a 2,09%

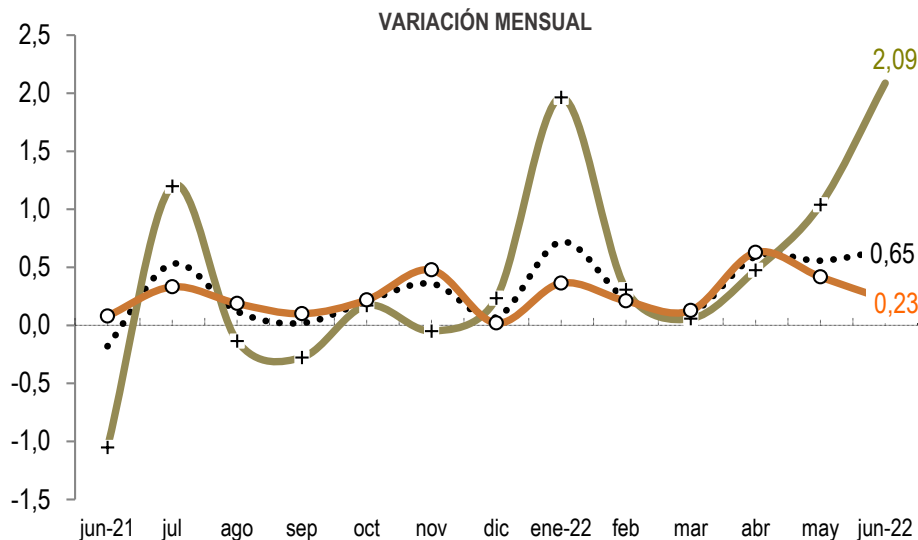

..... IPC general + Alimentos ○ Sin Alimentos

Fuente: INEC

En junio de 2022, la variación interanual de los *Alimentos* fue superior a la serie de los ítems de *Sin Alimentos*; los *Alimentos* pasaron entre mayo y junio últimos de un porcentaje de 3,97% a 7,27%

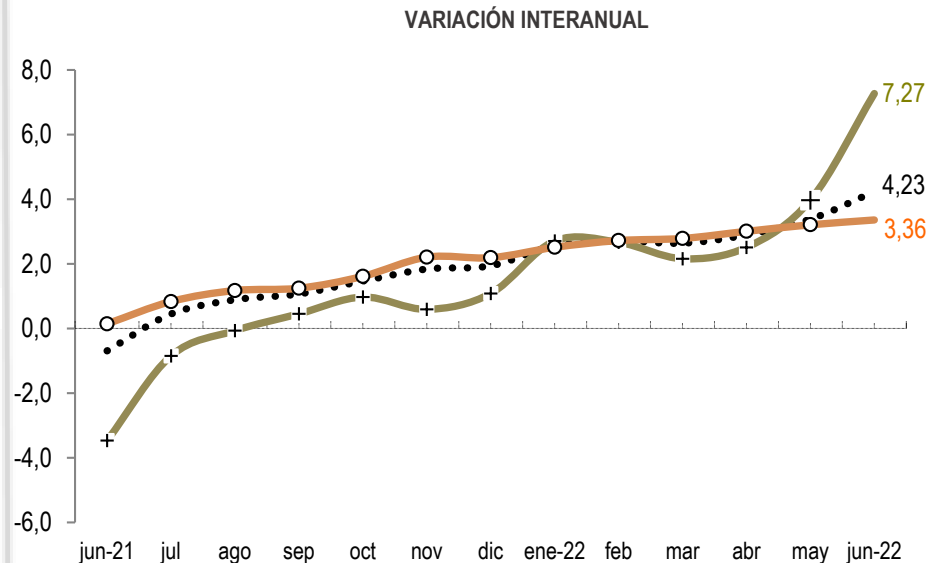

..... IPC general + Alimentos ○ Sin Alimentos

Fuente: INEC



INFLACIÓN MENSUAL E INTERANUAL DE BIENES TRANSABLES Y NO TRANSABLES

junio 2021 – junio 2022 (porcentajes)

La inflación mensual de junio de 2022 de la serie de *Transables* registró un porcentaje superior a la de *No Transables*.

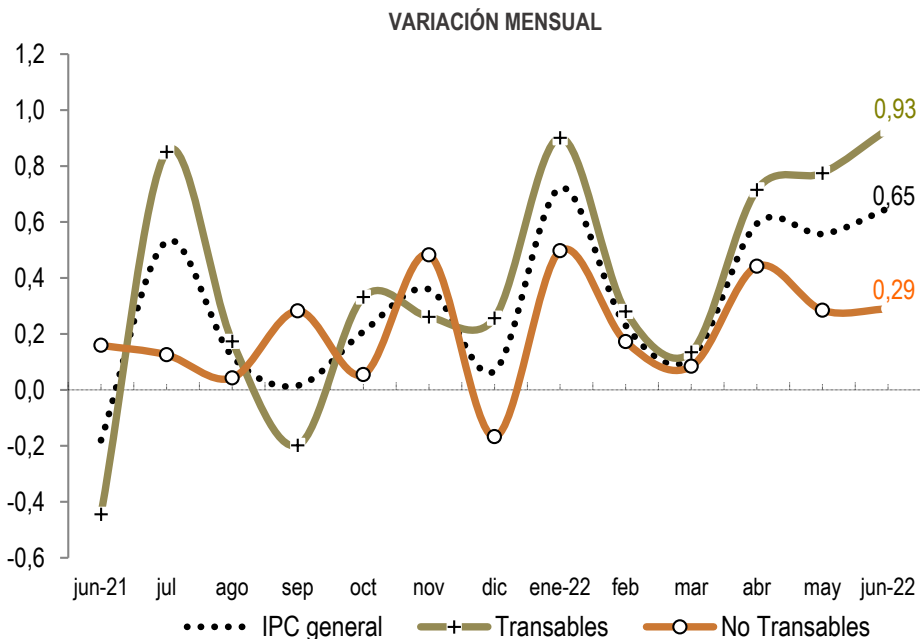

Fuente: INEC

La inflación interanual de *Transables* fue superior a la de *No Transables* en junio de 2022

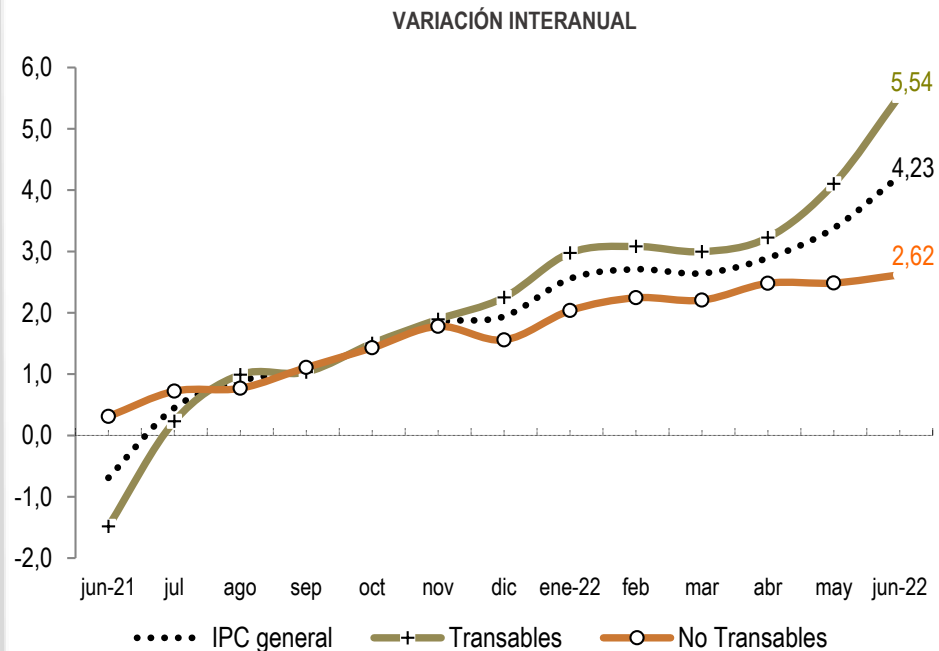

Fuente: INEC



INFLACIÓN GENERAL Y DE 33 PRODUCTOS DE PRECIOS REFERENCIALES

Decreto Ejecutivo No. 1438 de 33 productos de precios referenciales

- El Decreto No. 1438 de 22 de febrero de 2013 se estableció para el control de la especulación de productos agroalimentarios en los mercados mayoristas de Quito, Guayaquil y Cuenca para 46 productos, el mismo que se redujo a 33: carnes y lácteos (9 en total) fueron excluidos pues no se transan en mercado mayorista, así como las manzanas, uvas, lentejas y ajo debido a que dependen de variables exógenas: acuerdos comerciales, precios internacionales y costos logísticos
- El análisis de este Decreto se realiza considerando que, dentro de los 359 artículos que conforman la canasta del IPC, 115 corresponden a la división de *Alimentos y bebidas no alcohólicas*, agrupación que representa una ponderación del 22,45%
- Además, de esos 115 ítems, los 33 que están incluidos en la medida de control, ponderan el 6,03% dentro del IPC general y el 26,8% dentro de la división de *Alimentos y bebidas no alcohólicas*
- En ciertos períodos, el Ministerio de Agricultura y Ganadería, entidad a cargo del cálculo de los precios referenciales, excluye algunos otros ítems; así, en el período analizado, se excluyó en los tres mercados a la avena, mandarina y al melloco caramelo. Cabe indicar, que desde el inicio del Decreto, los productos: arroz flor, huevos de gallina y papa chola no fueron objeto de control de precios
- Entre el 5 de junio de 2022 y el 4 de julio de 2022, la lista de productos de precios referenciales se estableció en 24 ítems en el mercado de Quito, Guayaquil y Cuenca. (cuadro adjunto)

Fuente: MAG

| LISTA REFERENCIAL DE CONTROL PARA MAYORISTAS | | | | |
|--|-----------------------------|-------|-----------|--------|
| MERCADO | | QUITO | GUAYAQUIL | CUENCA |
| ITEM | | | | |
| 1 | AGUACATE | C | | C |
| 2 | ARROZ FLOR | | | |
| 3 | ARVEJA TIERNA | C | C | C |
| 4 | AVENA | | | |
| 5 | BRÓCOLI | C | C | C |
| 6 | CEBOLLA BLANCA | C | C | C |
| 7 | CEBOLLA PAITEÑA | C | | C |
| 8 | CHOCLO | | | C |
| 9 | COL | C | C | C |
| 10 | FRÉJOL SECO | C | C | C |
| 11 | FRÉJOL TIERNO | C | C | C |
| 12 | GUINEO | C | C | C |
| 13 | HABASTIERNAS | C | C | C |
| 14 | HUEVOS DE GALLINA | | | |
| 15 | LECHUGA | | C | C |
| 16 | LIMÓN | C | C | C |
| 17 | MANDARINA | | | |
| 18 | MARACUYÁ | C | C | C |
| 19 | MELLOCO AMARILLO | C | | |
| | MELLOCO CARAMELO | | | |
| 20 | MELÓN | C | C | C |
| 21 | MORA DE CASTILLA | C | C | C |
| 22 | NARANJA | | C | |
| 23 | NARANJILLA HÍBRIDA | C | C | C |
| 24 | PAPA CHOLA | | | |
| 25 | PAPAYA | C | C | |
| 26 | PIMIENTO | C | C | |
| 27 | PIÑA | C | C | C |
| 28 | PLÁTANO MADURO | | C | C |
| 29 | PLÁTANO VERDE | C | C | C |
| 30 | SANDÍA | C | C | C |
| 31 | TOMATE DE ÁRBOL | C | C | C |
| 32 | TOMATE RIÑÓN DE INVERNADERO | C | C | C |
| 33 | YUCA | C | C | C |
| TOTAL | | 24 | 24 | 24 |

C= PRODUCTO DE PRECIO REFERENCIAL



INFLACIÓN GENERAL Y DE 33 PRODUCTOS DE PRECIOS REFERENCIALES

junio 2021 – junio 2022 (porcentajes)

En junio de 2022, la *variación mensual* del IPC de los 33 productos de precios referenciales fue positiva y además se aprecia el incremento de precios de este último mes

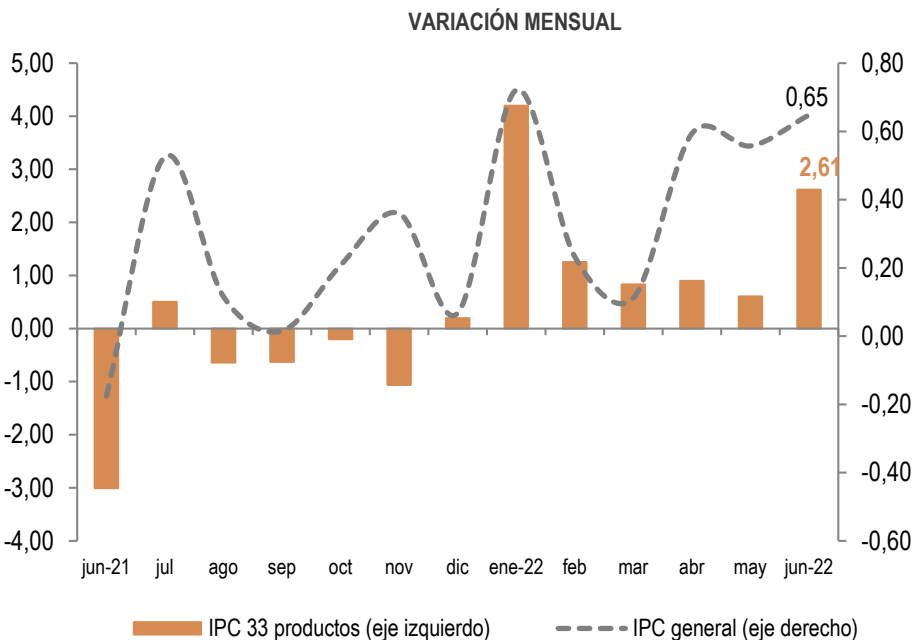

En junio de 2022, la *variación interanual* del IPC de los 33 productos referenciales fue positiva tal y como se observó en los dos meses inmediatamente anteriores

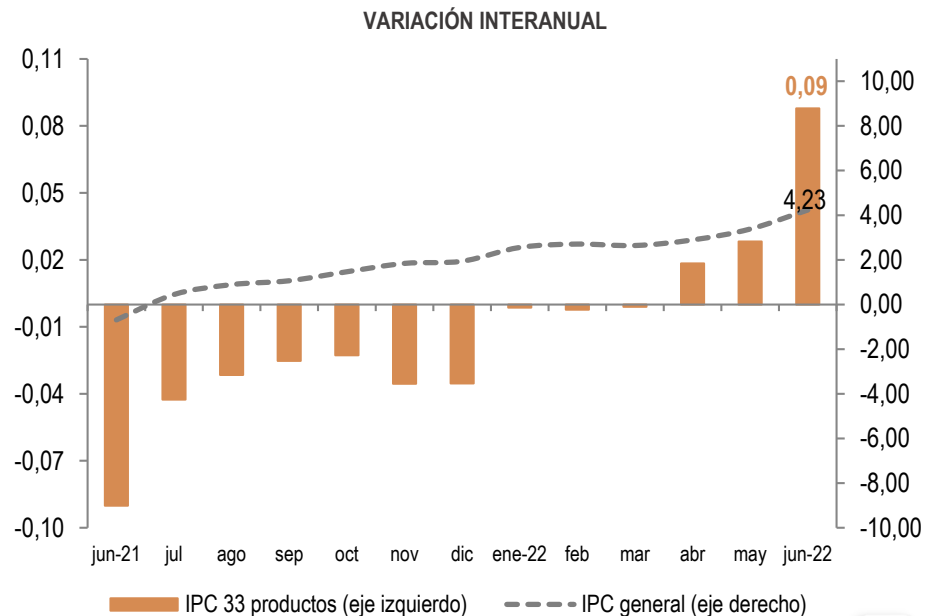

INFLACIÓN ACUMULADA EN JUNIO DE CADA AÑO

2007-2022 (porcentajes)

La inflación acumulada de junio de 2022 fue de 2,90%, la mayor de los últimos siete años. Al interior del indicador, en 11 de las 12 divisiones el resultado fue positivo, siendo *Bebidas alcohólicas, tabaco y estupefacientes* en 6,18%; *Alimentos y bebidas no alcohólicas* en 6,06%; y *Muebles y artículos para el hogar y la conservación ordinaria del hogar* en 4,88%

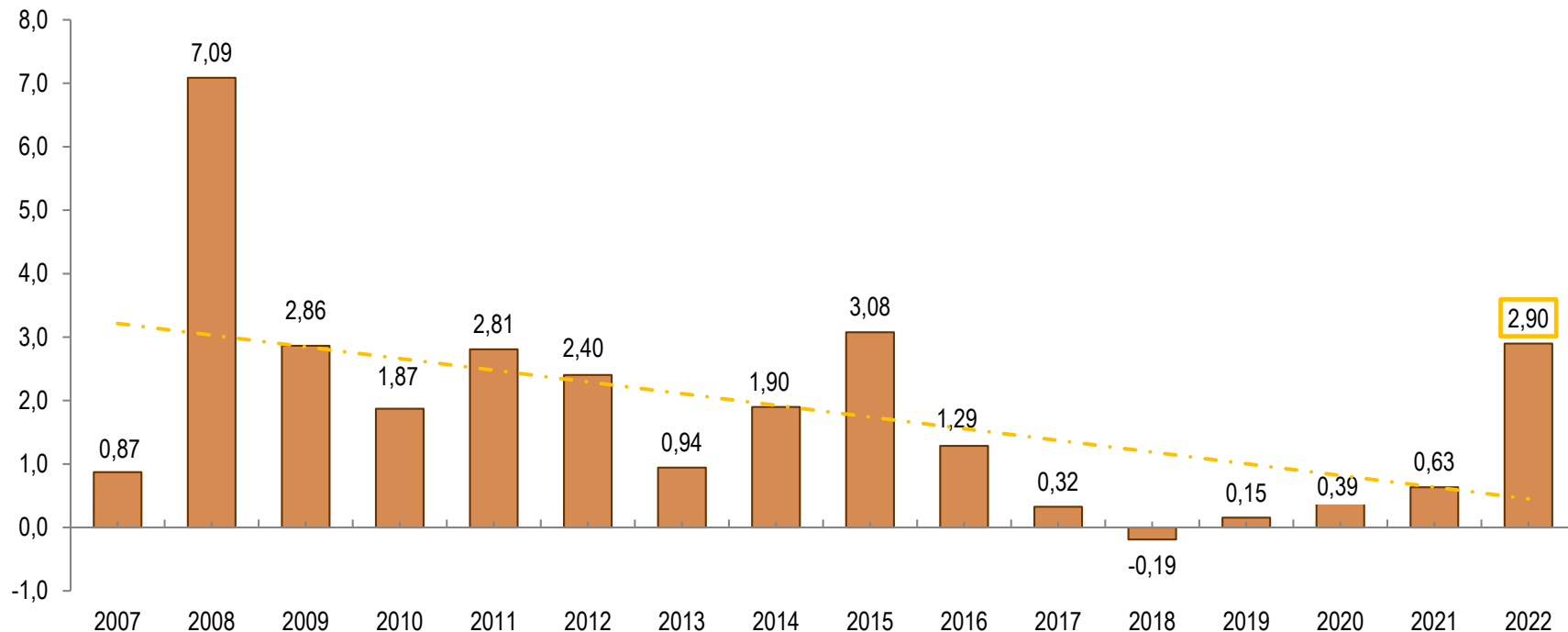

II. Contribución a la inflación interanual



CONTRIBUCIÓN A LA INFLACIÓN INTERANUAL POR PRODUCTOS Y DIVISIONES DE BIENES Y SERVICIOS

junio 2022 (porcentajes)

En junio de 2022, en 9 de las 12 divisiones de consumo analizadas, el aporte agregado a la inflación interanual fue de 4,47%; en otras 3 divisiones, el resultado agregado negativo fue de 0,23%. A nivel de producto, de los 359 ítems que conforman la canasta de bienes y servicios con la que se mide la inflación, en junio de 2022, 263 ítems contribuyeron en 4,72%, 91 ítems aportaron -0,49% y en 5 la aportación fue nula

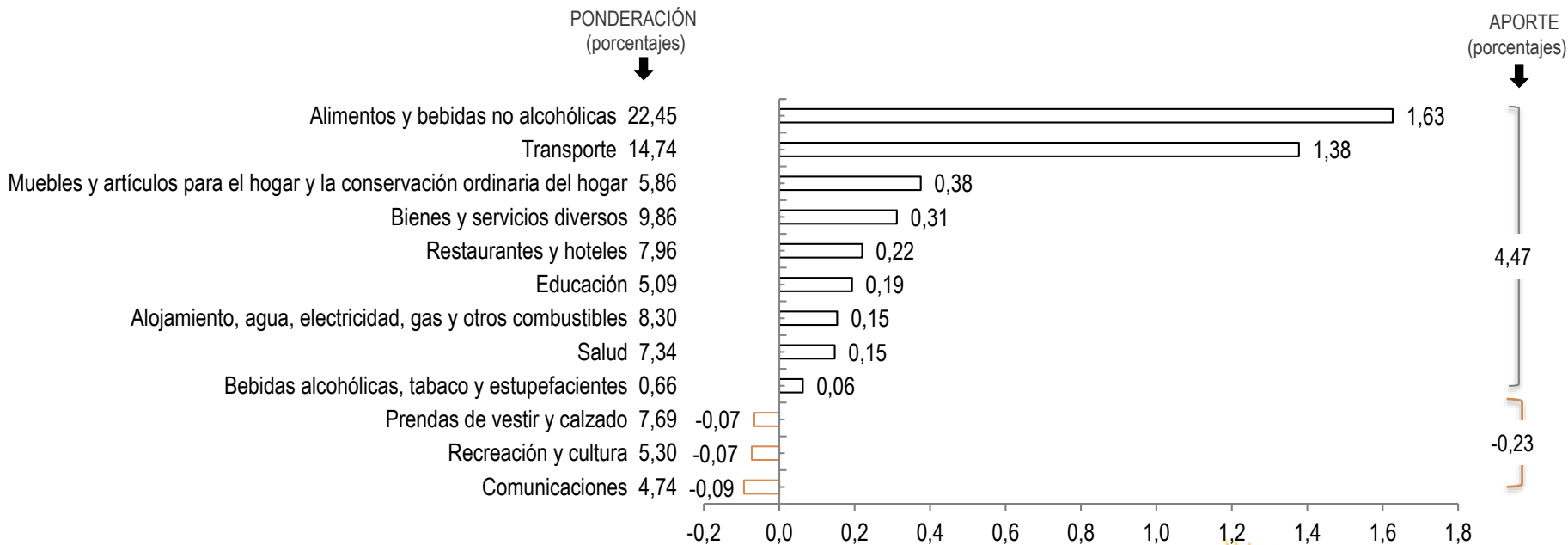

Fuente: INEC



III. Precios relativos



ÍNDICE DE PRECIOS RELATIVOS (IPR)

El IPR del sector J señala el nivel de precios del sector analizado respecto del resto de sectores de bienes y servicios que conforman la canasta del IPC. Se utilizan los precios registrados en enero de 2021, como mes de referencia, por lo que los IPR menores a 100, indican que los precios relativos han disminuido; en contraste, los IPR mayores a 100 muestran que los precios han aumentado con respecto al período base indicado anteriormente

El IPR del grupo de productos J se calcula de la siguiente manera:

$$IPR_J = \frac{P_J}{P_{J^-}} = \frac{\frac{\sum_{i \in J} w_i IP_i}{\sum_{i \in J} w_i}}{\frac{\sum_{i \in J^-} w_i IP_i}{\sum_{i \in J^-} w_i}}$$

Donde: J: son todos los bienes y servicios que forman parte de la canasta del IPC que no están incluidos en el sector J; P_J es el índice de precios del grupo J y w_i son las ponderaciones de los índices de precios IP_i de cada producto i de la canasta del IPC.



DIVISIONES DE BIENES Y SERVICIOS CON AUMENTOS RELATIVOS

Índices, base enero 2021=100

La división de *Transporte* fue la de mayor aumento relativo dentro de las series observadas y se mantiene en esa condición desde marzo 2021

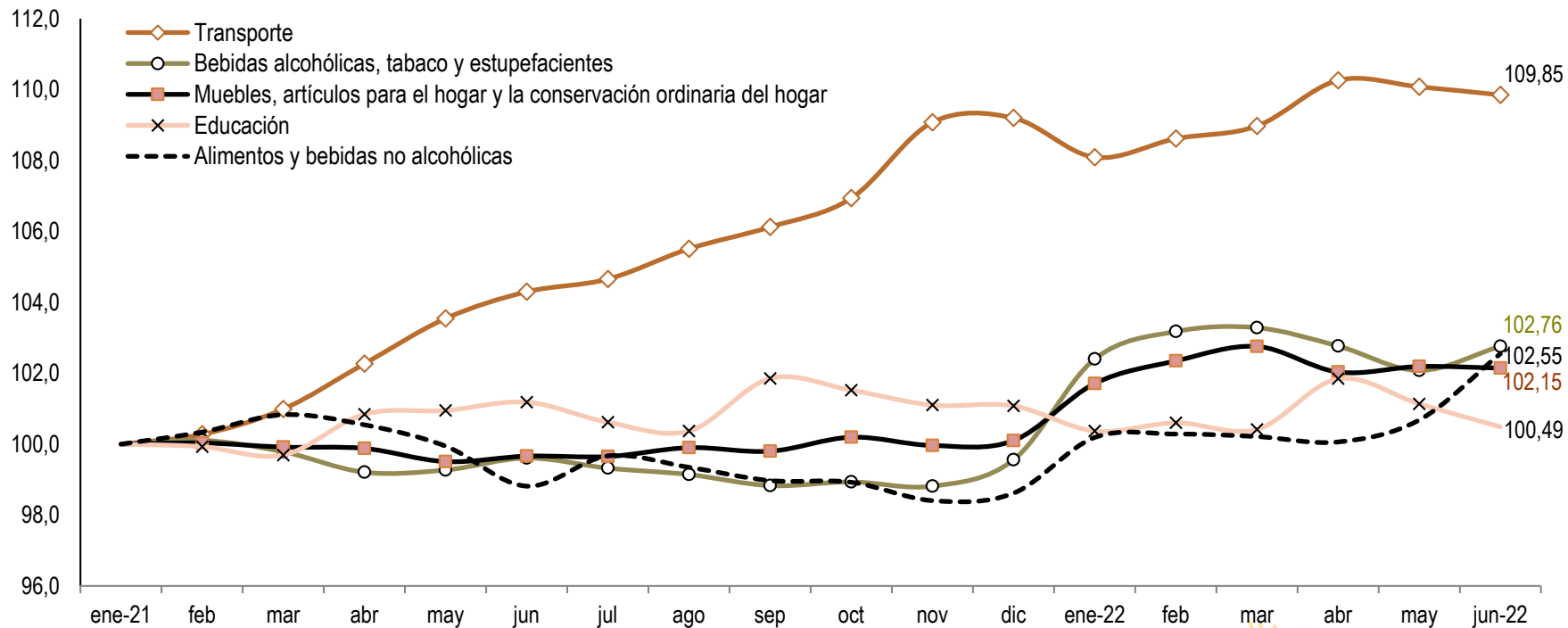

Fuente: INEC



DIVISIONES DE BIENES Y SERVICIOS CON REDUCCIONES RELATIVAS

Índices, base enero 2021=100

En otras 7 agrupaciones se registraron reducciones relativas; el índice de las *Prendas de vestir y calzado* presentó la mayor reducción en junio de 2022

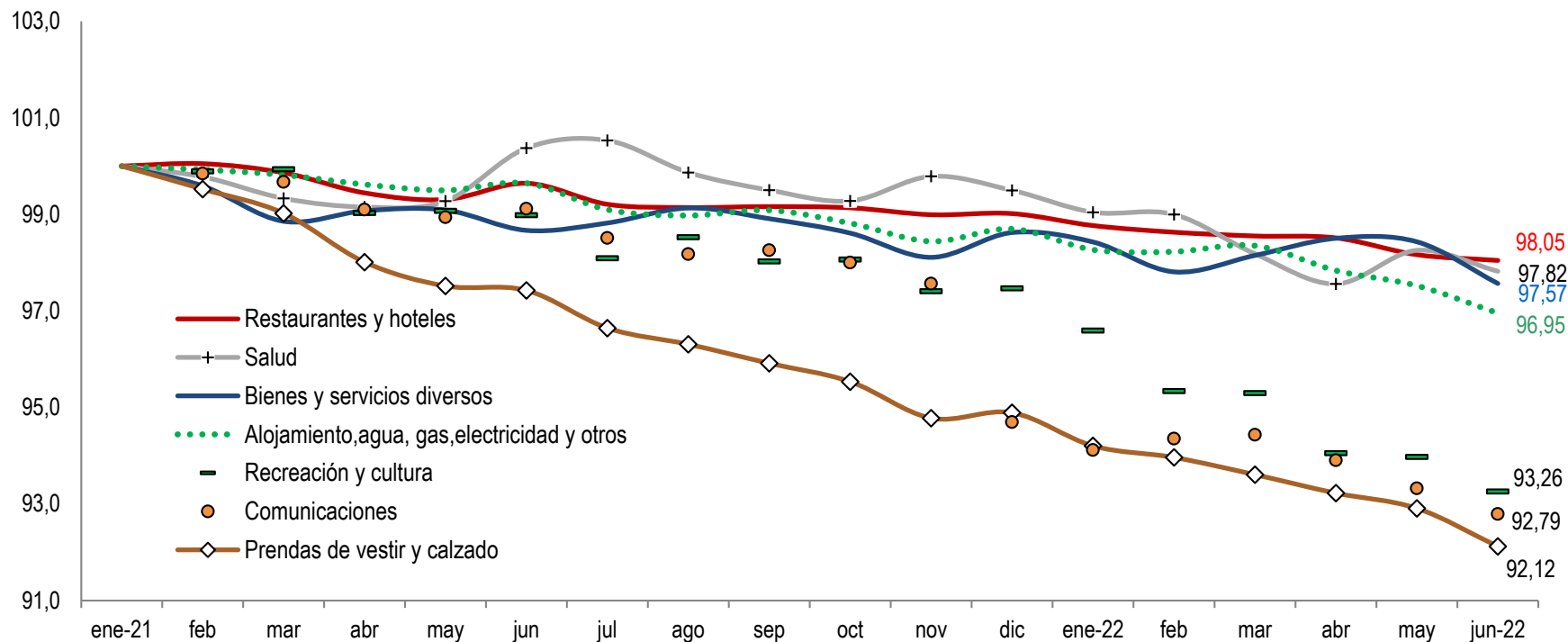

IV. Inflación internacional



INFLACIÓN INTERANUAL EN AMÉRICA LATINA Y ESTADOS UNIDOS

junio de 2022 (porcentajes)

En junio de 2022, la inflación interanual del Ecuador fue una de las más bajas. Es de notar que el promedio agregado de la inflación de la muestra de países analizados pasó de 6,75% a 11,60% entre junio de 2021 y junio de 2022

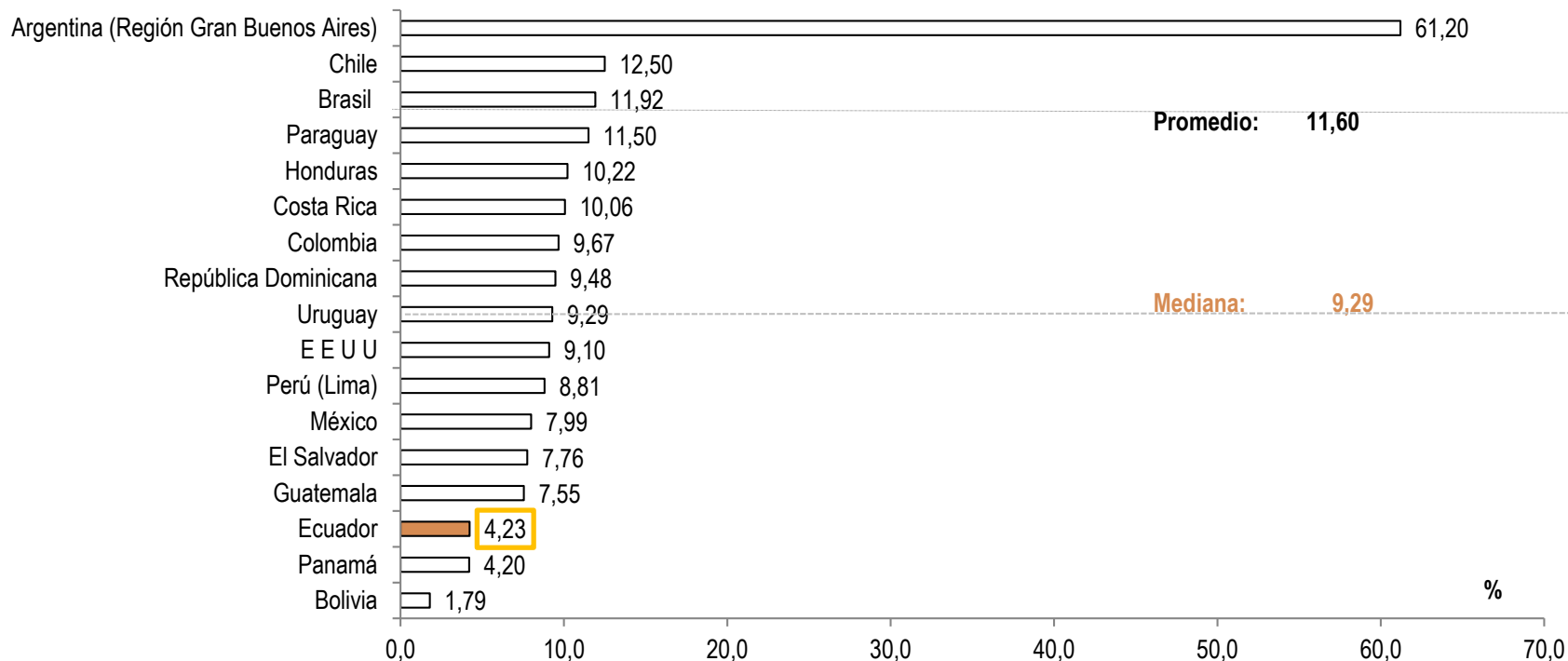

Fuente: Bancos Centrales e Institutos de Estadística.

Nota: La información de Panamá y Argentina corresponde a mayo de 2022



INFLACIÓN Y SU DIFERENCIA INTERANUAL

junio de 2022 (en porcentajes y en puntos porcentuales)

En junio de 2022, Chile, Costa Rica y Paraguay fueron los países con la mayor aceleración de su correspondiente inflación.

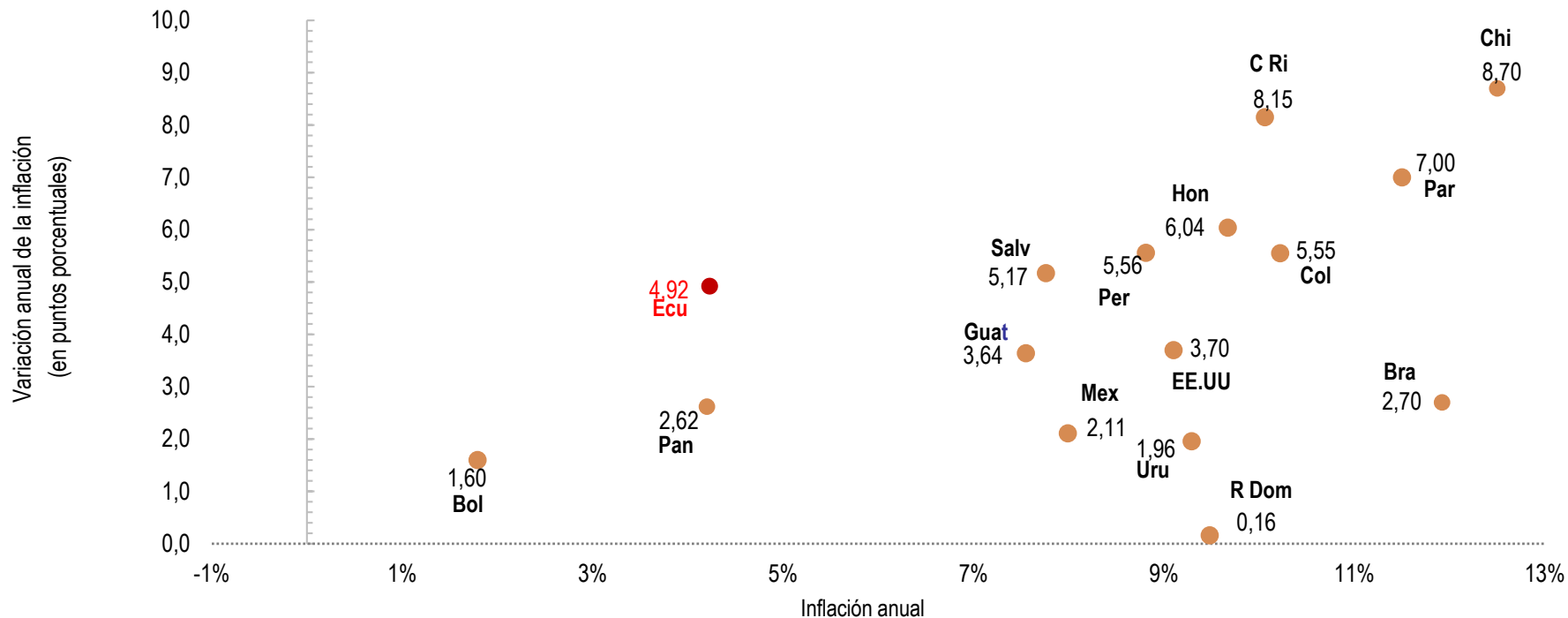

Fuente: Bancos Centrales e Institutos de Estadística.

Nota: No se grafica Argentina debido a la magnitud de su inflación



INFLACIÓN INTERANUAL: INTERNACIONAL, ECUADOR Y ESTADOS UNIDOS

mayo 2020 – mayo 2022 (porcentajes)

En mayo de 2022 la inflación de los Estados Unidos fue superior a la inflación Internacional y a la inflación del Ecuador; este comportamiento se mantiene desde abril de 2021

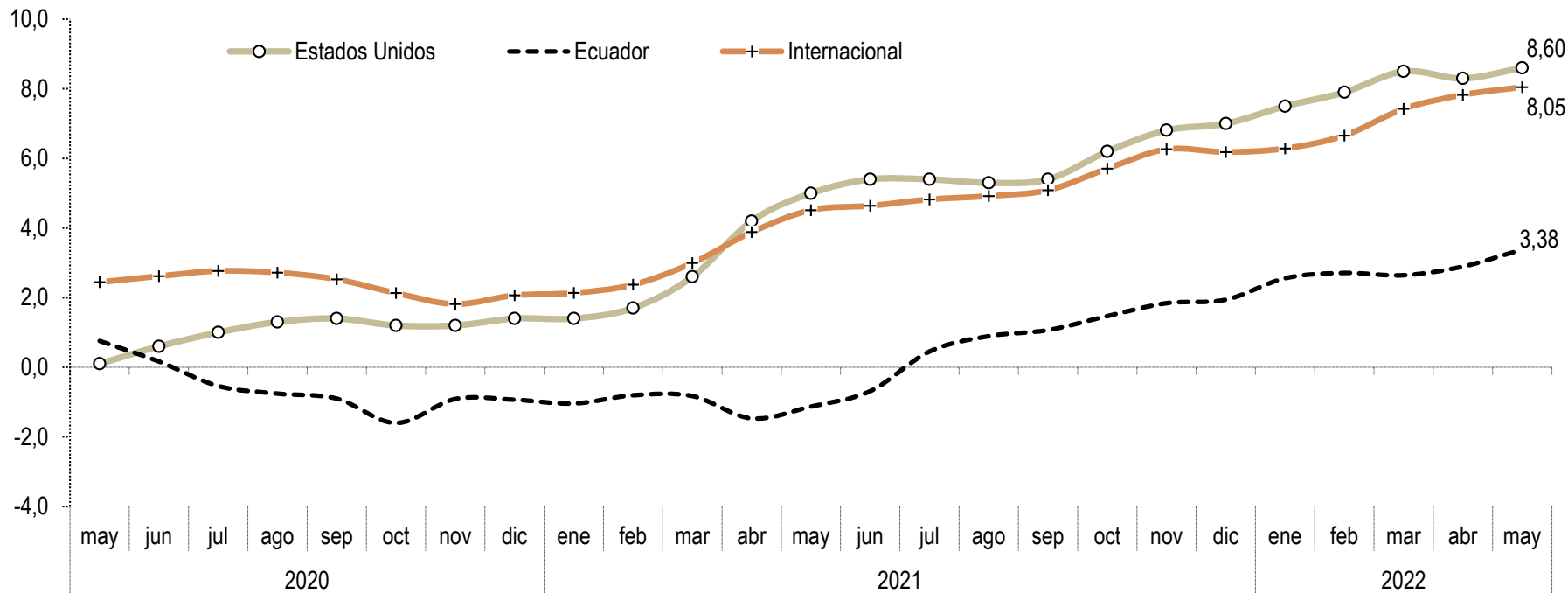

* Por disponibilidad de datos, la última información de este gráfico corresponde a mayo de 2022; la serie de la inflación internacional se elaboró utilizando la fórmula que se detalla en la lámina # 21

Fuente: Bloomberg, Bancos Centrales e Institutos de Estadística.



INFLACIÓN INTERANUAL: INTERNACIONAL, ECUADOR Y ESTADOS UNIDOS

(porcentajes)

- El cuadro de la siguiente lámina se refiere al **ponderador anual de importaciones del Ecuador del período 2017-2021** y del mismo se desprende que, dentro de la muestra de 22 países considerada, el mayor comercio de importación provino de China, Estados Unidos y Colombia; tres países que en conjunto, para el año 2021, ponderaron aproximadamente el 62%
- El **cálculo de la inflación internacional** anual utiliza ponderadores obtenidos en base al peso específico de la importación de cada país en el total de importaciones Costo, Seguro y Flete (CIF) y por país de origen
- La fórmula de cálculo de la inflación internacional utilizada es la suma-producto del ponderador mencionado multiplicado por su respectiva inflación anual; la muestra de 22 países considera: Argentina, Brasil, Chile, México, Colombia, Perú, Venezuela, Panamá, Estados Unidos, Canadá, Holanda, Reino Unido, Alemania, España, Japón, Taiwán, Italia, Francia, Bélgica, Luxemburgo, China y Corea del Sur que representó para el año 2021 el 84,90% del total del comercio de bienes importados por Ecuador

Fuente: BCE



PONDERACIÓN DE LAS IMPORTACIONES TOTALES DEL ECUADOR DENTRO DE LA MUESTRA DE PAÍSES UTILIZADA PARA EL CÁLCULO DE LA INFLACIÓN INTERNACIONAL

Importaciones CIF y por país de origen (2017-2021)

| País | Año | 2017 | 2018 | 2019 | 2020 | 2021 |
|------------------------|-----|------|------|------|------|------|
| China | | 0,21 | 0,22 | 0,23 | 0,26 | 0,28 |
| Estados Unidos | | 0,23 | 0,25 | 0,24 | 0,26 | 0,26 |
| Colombia | | 0,09 | 0,09 | 0,09 | 0,10 | 0,08 |
| Brasil | | 0,05 | 0,05 | 0,05 | 0,04 | 0,05 |
| Corea del Sur | | 0,04 | 0,04 | 0,03 | 0,03 | 0,04 |
| Perú | | 0,04 | 0,04 | 0,04 | 0,04 | 0,04 |
| México | | 0,04 | 0,04 | 0,04 | 0,04 | 0,03 |
| España | | 0,03 | 0,03 | 0,03 | 0,03 | 0,03 |
| Japón | | 0,03 | 0,03 | 0,04 | 0,02 | 0,03 |
| Alemania | | 0,03 | 0,03 | 0,03 | 0,03 | 0,03 |
| Argentina | | 0,02 | 0,02 | 0,02 | 0,02 | 0,03 |
| Canadá | | 0,02 | 0,01 | 0,02 | 0,02 | 0,02 |
| Chile | | 0,03 | 0,03 | 0,02 | 0,03 | 0,02 |
| Italia | | 0,02 | 0,02 | 0,02 | 0,02 | 0,02 |
| Taiwán | | 0,01 | 0,01 | 0,01 | 0,01 | 0,01 |
| Francia | | 0,01 | 0,01 | 0,01 | 0,01 | 0,01 |
| Reino Unido | | 0,01 | 0,01 | 0,01 | 0,01 | 0,01 |
| Países bajos (Holanda) | | 0,03 | 0,02 | 0,02 | 0,01 | 0,01 |
| Bélgica | | 0,01 | 0,01 | 0,01 | 0,01 | 0,01 |
| Panamá | | 0,05 | 0,06 | 0,05 | 0,01 | 0,01 |
| Venezuela | | 0,00 | 0,00 | 0,00 | 0,00 | 0,00 |
| Luxemburgo | | 0,00 | 0,00 | 0,00 | 0,00 | 0,00 |

| | miles de dólares | | | | |
|---|------------------|--------------|--------------|--------------|--------------|
| Importaciones anuales de la muestra (a) | 17.286,92 | 20.018,95 | 19.296,25 | 15.142,61 | 21.809,39 |
| Importaciones anuales totales (b) | 20.009,01 | 23.177,50 | 22.564,31 | 17.918,00 | 25.687,19 |
| Representatividad de la muestra (a) / (b) | 86,40 | 86,37 | 85,52 | 84,51 | 84,90 |

Fuente: BCE

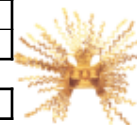

Banco Central del Ecuador



EVOLUCIÓN DE LOS PRECIOS DE LOS COMMODITIES DE LA ENERGÍA Y NO ENERGÍA

Tasas interanuales enero 2018 - junio 2022

Las series interanuales de precios agrupados en la *energía** y en la *no energía* observan un comportamiento creciente a partir de inicios de 2021; adicionalmente, los porcentajes de 2021 y 2022 de la primera serie son los de mayor porcentaje respecto de años anteriores

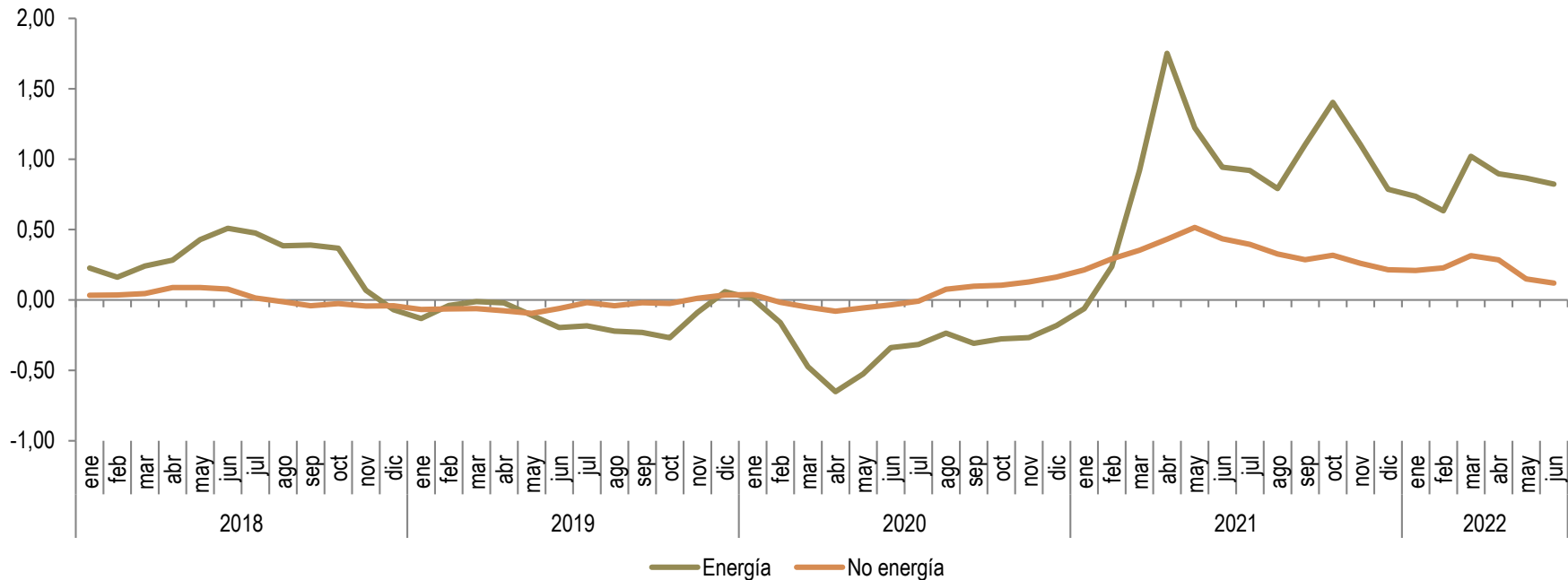

(*) Los commodities de la energía incluyen el petróleo, gas natural y carbón; los de la no energía agrupan a la agricultura, alimentos, metales, materias primas, aceites y grasa, otros alimentos, cereales, bebidas y fertilizantes

Fuente: The World Bank



V. Hechos relevantes



HECHOS RELEVANTES: EVOLUCIÓN DEL IPC

En junio de 2022 y en el resultado mensual de la inflación, las divisiones de consumo de mayor variación y aporte a la evolución del IPC fueron:

| División de Consumo | Variación mensual (%) | Aporte mensual (%) | Hechos relevantes |
|---|-----------------------|--------------------|---|
| Alimentos y bebidas no alcohólicas | 2,09 | 0,47 | La variación obedeció al incremento de precios en: Productos de huerta frescos, Aceites puros y mezclados y; Condimentos y aderezos procesados; el aporte por el incremento de precios en: Productos de huerta frescos, Leche líquida; y, Aceites puros y mezclados |
| Bebidas alcohólicas, tabaco y estupefacientes | 1,31 | | La variación se dio por el incremento de precios en Cerveza, Bebidas destiladas; y, Tabaco |
| Muebles, artículos para el hogar y la conservación ordinaria | 0,61 | | La variación correspondió al aumento de precios en Reparación de artefactos para el hogar, Productos de limpieza y mantenimiento; y, Artículos de vidrio y cristal, vajilla y utensilios para el hogar |
| Transporte | | 0,08 | El aporte correspondió al aumento de precios en Combustibles y lubricantes para equipo de transporte personal, Transporte de pasajeros por aire; y, Motocicletas nuevas |
| Restaurantes y hoteles | | 0,04 | El aporte se debió al aumento de precios en Restaurantes, cafés y establecimientos similares; y, Servicios de alojamiento. |

Fuente: INEC y BCE.



HECHOS RELEVANTES: EVOLUCIÓN DEL ÍNDICE DE SALARIO REAL ISR

promedio anual, 2007- junio de 2022

En el periodo 2007 – junio de 2022, el ISR promedio anual observó un comportamiento tendencial creciente, lo que implica una recuperación del poder adquisitivo de la población

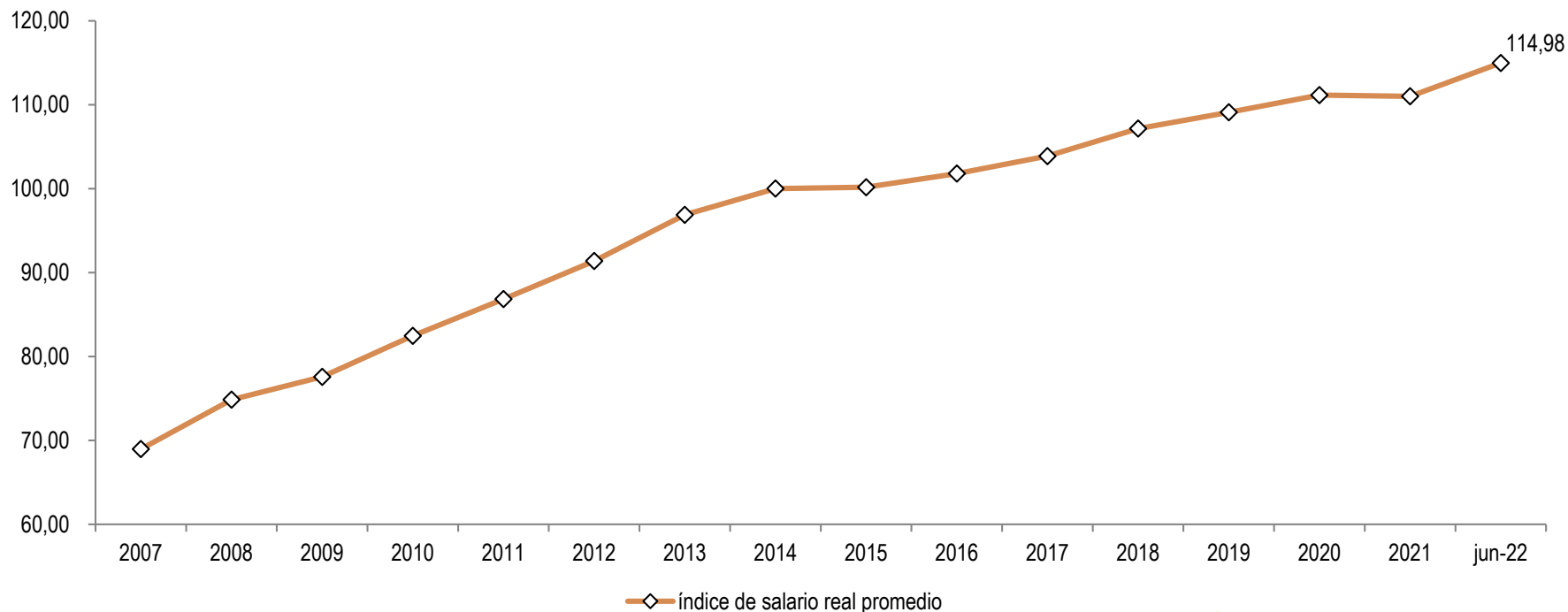

Fuente: INEC y BCE.



VI. Componente nacional e importado de la canasta de bienes y servicios con la que se mide la inflación



COMPONENTE NACIONAL E IMPORTADO DE LA CANASTA DE BIENES Y SERVICIOS CON LA QUE SE MIDE LA INFLACIÓN

- El **objetivo general** de este estudio es **definir qué proporción de componente nacional e importado insumen las industrias en la producción de un bien o servicio en un determinado período de tiempo**
- El **objetivo específico** es **determinar los porcentajes de componente nacional e importado en la canasta de 359 bienes y servicios, año base 2014**, con la que se mide la inflación y dentro de la Clasificación de Productos de Cuentas Nacionales CPCN (versión 2), en función del **vector del gasto de consumo final de los hogares** y de la **matriz de consumos intermedios**
- La fuente de información es la **Tabla Oferta y Utilización (TOU)** del Banco Central del Ecuador, **a precios corrientes del 2014**
- Al utilizar precios corrientes, los componentes nacional e importado se ven afectados por la inflación; la valoración a precios corrientes implica además **que los resultados son calculados en volumen y a los precios vigentes de cada año**. De esta manera, **se obtiene un indicador del valor de los bienes y servicios** al momento de la operación o valores de las mercancías **expresados a precios de cada año**



GASTO DEL CONSUMO FINAL DE LOS HOGARES (GCFH) E INFLACIÓN (IPC)

2010 – 2022 (Variación interanual trimestral)

El gráfico evidencia la tendencia decreciente similar de las series de las tasas $t/(t-4)$ del GCFH y las tasas interanuales del promedio trimestral del IPC. Es de notar que en la última medición del primer trimestre de 2022 (2022.I) la tasa del GCFH se ubicó, por quinto trimestre consecutivo en un registro positivo, siendo este resultado de igual signo al de la tasa promedio trimestral del IPC de junio de 2022

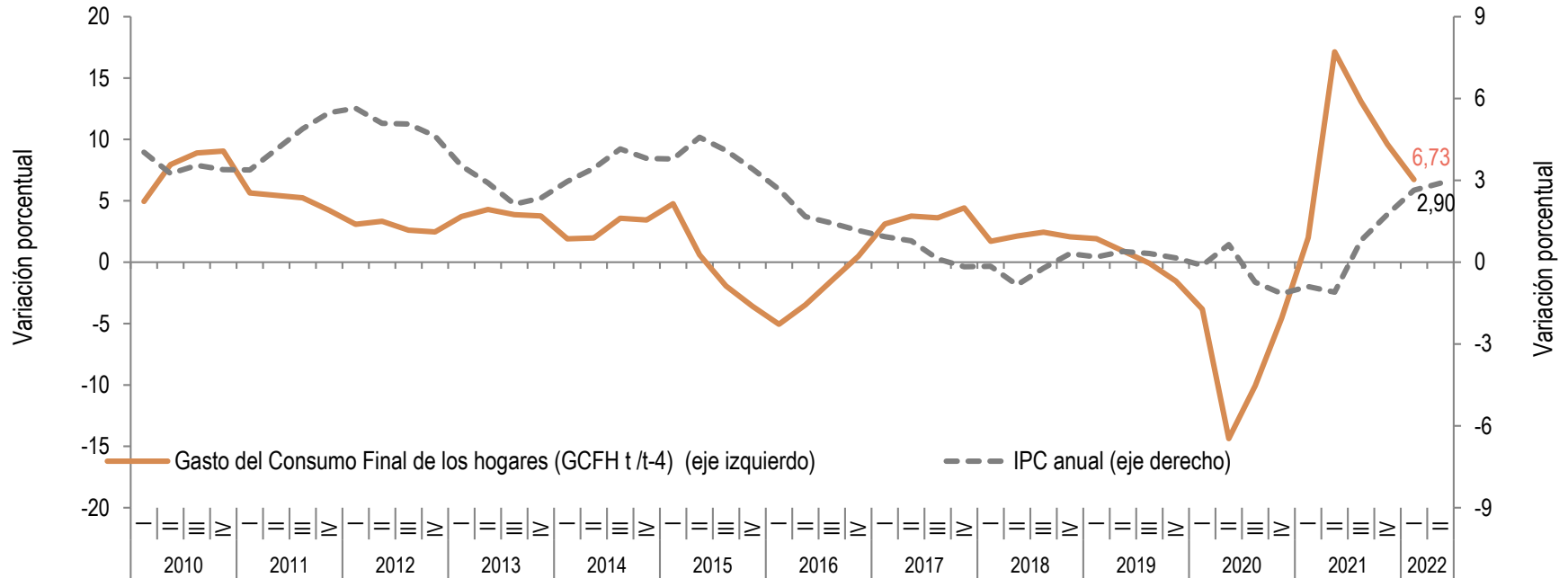

Fuente: INEC y BCE.



PROCEDIMIENTO DE CLASIFICACIÓN Y DETERMINACIÓN DE PONDERACIONES DEL COMPONENTE NACIONAL E IMPORTADO DE LOS BIENES Y SERVICIOS DE LA CANASTA DEL IPC

Procedimiento de clasificación

1. Identificar cada ítem de la canasta del IPC en base de las especificaciones técnicas en la CIIU (Clasificación Industrial Internacional Uniforme) rev.4 que es una clasificación de actividades;
2. Los códigos CIIU del punto 1 se clasifican dentro de la Clasificación de Industrias de Cuentas Nacionales CICN con el propósito de agrupar la desagregación anterior;
3. Estos últimos códigos se vuelven a clasificar dentro de uno de los 279 códigos CPCN versión 2 de la tabla de utilización.

Determinación de ponderaciones

Las ponderaciones reflejan la importancia relativa de los bienes y servicios según su participación en el consumo total de los hogares, de tal forma que la ponderación de cada bien o servicio determina el efecto que tiene la variación de su precio en el índice general (Organización Internacional del Trabajo, OIT 2004).



COMPONENTE NACIONAL E IMPORTADO POR FINALIDAD DE LA CANASTA DE BIENES Y SERVICIOS CON LA QUE SE MIDE LA INFLACIÓN

6 divisiones de consumo de bienes y servicios presentan alto porcentaje de componente importado; en otras 4, el componente importado es menor al 10% y en otras 2, es próximo a 0 (cero) o inexistente

| DIVISIÓN DE CONSUMO DE BIENES Y SERVICIOS | COMPONENTE | |
|---|--------------|--------------|
| | Nacional | Importado |
| Recreación y cultura | 39,1% | 60,9% |
| Bienes y servicios diversos | 50,1% | 49,9% |
| Salud | 51,1% | 48,9% |
| Prendas de vestir y calzado | 67,1% | 32,9% |
| Muebles, artículos para el hogar y para la conservación ordinaria del hogar | 70,1% | 29,9% |
| Transporte | 70,5% | 29,5% |
| Comunicaciones | 91,2% | 8,8% |
| Alimentos y bebidas no alcohólicas | 93,8% | 6,2% |
| Alojamiento, agua, electricidad, gas y otros combustibles | 95,3% | 4,7% |
| Bebidas alcohólicas, tabaco y estupefacientes | 95,5% | 4,5% |
| Restaurantes y hoteles | 99,8% | 0,2% |
| Educación | 100,0% | 0,0% |
| TOTAL | 77,3% | 22,6% |

Fuente: INEC, BCE.

Tabla de resultados completa en el siguiente link:

<https://contenido.bce.fin.ec/documentos/PublicacionesNotas/Notas/Inflacion/acni07092017.xls>



INFLACIÓN MENSUAL DEL COMPONENTE NACIONAL E IMPORTADO POR FINALIDAD

enero 2020 – junio 2022 (porcentajes)

La evolución de la inflación mensual del componente nacional fue superior a la del componente importado en junio de 2022

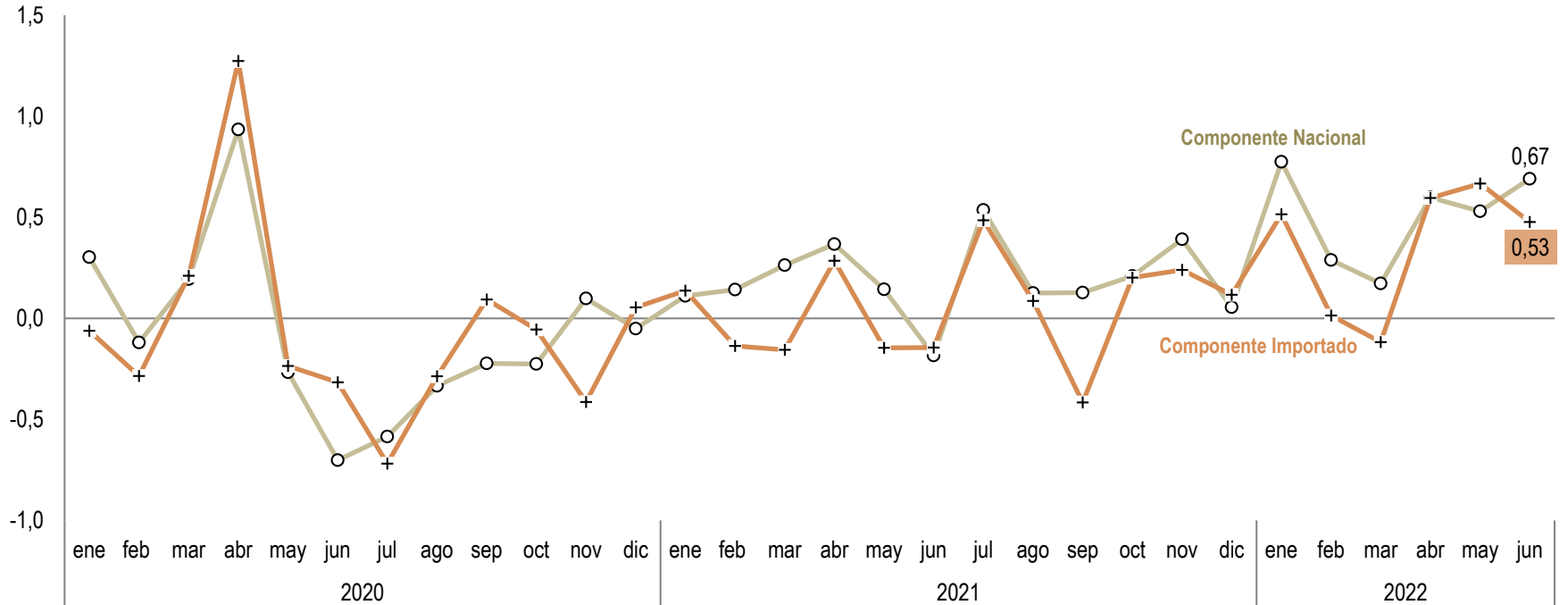

Fuente: INEC, BCE.



INFLACIÓN INTERANUAL DEL COMPONENTE NACIONAL E IMPORTADO POR FINALIDAD

enero 2020 - junio 2022 (porcentajes)

A nivel interanual hasta junio de 2022, la tendencia en la evolución de la inflación del componente nacional e importado fue creciente, aunque el porcentaje es mayor en la primera de las series mencionadas

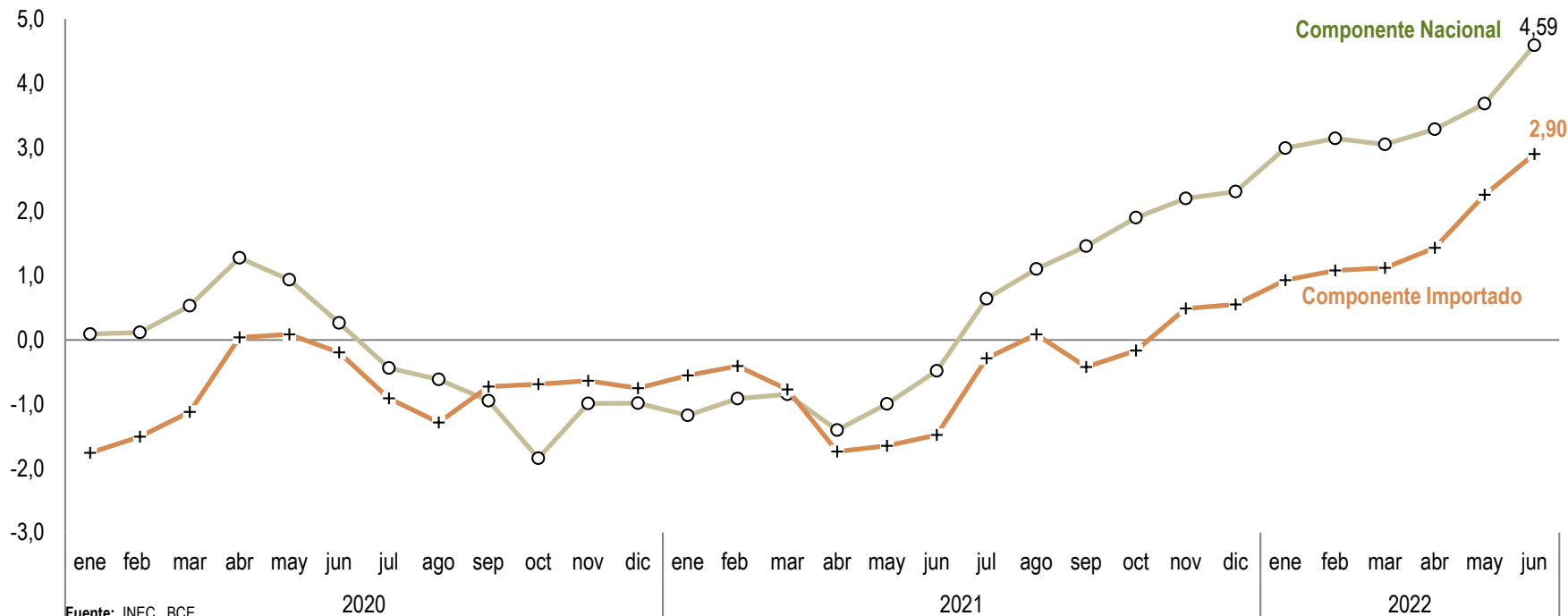

Fuente: INEC, BCE.



VII. Variación mensual e interanual del índice de precios al productor de disponibilidad nacional (IPP-DN)



IPP DE DISPONIBILIDAD NACIONAL (IPP-DN)

enero 2021 - junio 2022 (porcentajes)

En junio de 2022, la variación mensual del IPP-DN registró un porcentaje de 0,82%; en las cuatro secciones que conforman el indicador general se registró variaciones positivas, siendo los mayores porcentajes los de *Productos de la agricultura, la silvicultura y la pesca* en 1,17%, seguido de *Productos alimenticios, bebidas tabaco, textiles y productos de cuero* en 1,05%

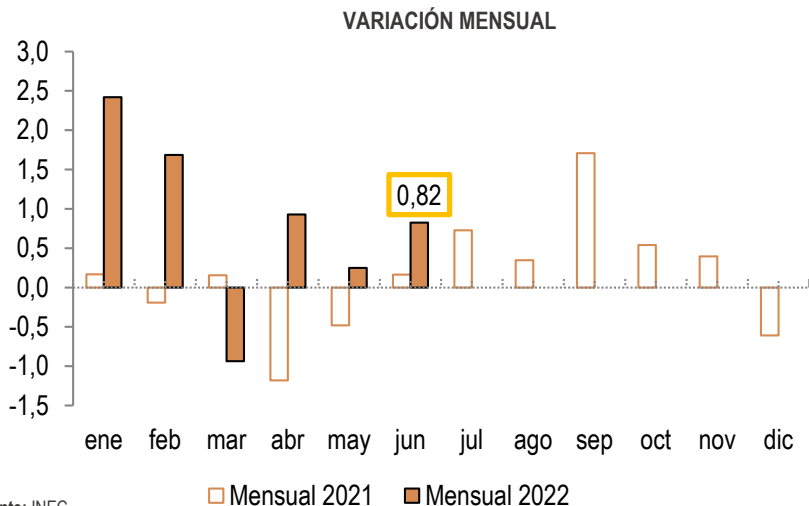

Fuente: INEC

La variación interanual del IPP-DN en junio de 2022 fue de 8,54%; en las 4 secciones que conforman el indicador general se registraron variaciones positivas siendo las mayores: *Otros bienes transportables* en 10,43%, seguido de *Productos metálicos, maquinaria y equipo* en 9,19%

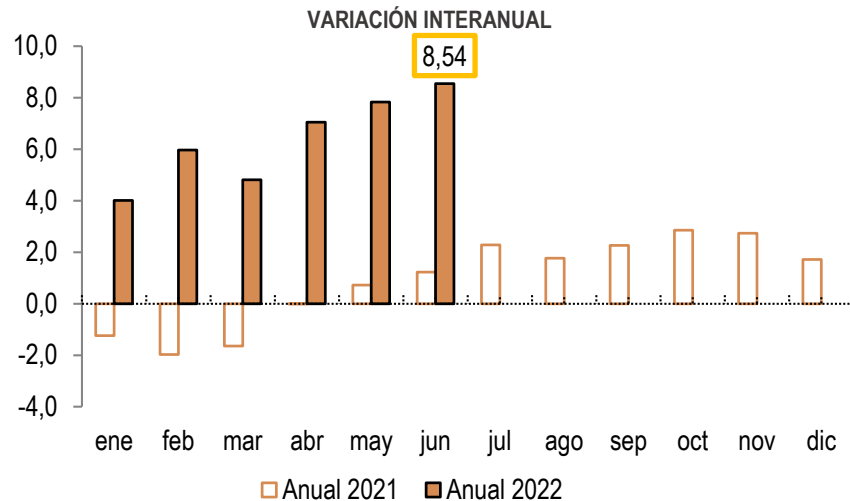

Fuente: INEC



OBSERVACIONES A LA EVOLUCIÓN MENSUAL EN LAS SECCIONES DEL IPP-DN

La variación mensual de 0,82% del IPP-DN de junio de 2022, obedeció al registro positivo en las cuatro secciones que conforman el indicador general:

| Sección | Variación mensual (%) | Observaciones |
|---|-----------------------|--|
| Productos de la agricultura, la silvicultura y la pesca | 1,17 | La variación correspondió al incremento de precios de los productos: Zanahorias amarillas frescas o refrigeradas (excepto para forraje); Lechugas repolladas o no, frescas o refrigeradas; y, Brócoli fresco o refrigerado |
| Productos alimenticios, bebidas y tabaco; textiles, prendas de vestir y productos de cuero | 1,05 | La variación obedeció al incremento de precios de los productos: Aceite de otros pescados n.c.p.; Sacos del tipo utilizado para embalar o de correo, de fibras textiles de fibras sintéticas o artificiales; y, Toallas de baño y paños de cocina, de otras materias textiles |
| Productos metálicos, maquinaria y equipo | 0,46 | La variación se debió al incremento de precios en: Tanques, barriles, bidones, latas, cajas y recipientes similares (excepto para gases comprimidos o licuados) de hierro, acero o aluminio, de una capacidad no superior a 300 litros, sin dispositivos mecánicos ni térmicos; Tela (incluso las bandas sin fin), enrejados, rejillas y cercas, de alambre de hierro o acero; metal desplegado de hierro o acero; y, Alambre retorcido, cordajes, cables, trenzas, eslingas y artículos similares de aluminio sin aislamiento eléctrico |
| Otros bienes transportables, excepto productos metálicos, maquinaria y equipo | 0,10 | La variación se atribuyó al aumento de precios de los productos: Otros envases de papel o cartón, incluidas las fundas para discos; Fertilizantes n.c.p; y, Otros tipos de contrachapado, tableros de madera chapada y formas similares de madera laminada, excepto de bambú |



VARIACIÓN INTERANUAL DEL IPP-DN POR SECCIONES

junio 2021 – junio 2022 (porcentajes)

En junio de 2022, la sección de *Otros bienes transportables* es la de mayor porcentaje; el comportamiento creciente de esta serie inició en octubre 2021. Cabe destacar también el comportamiento de los *productos de la Agricultura, silvicultura y pesca* cuyo IPP-DN pasó entre marzo y junio de 0,68% a 7,98% respectivamente

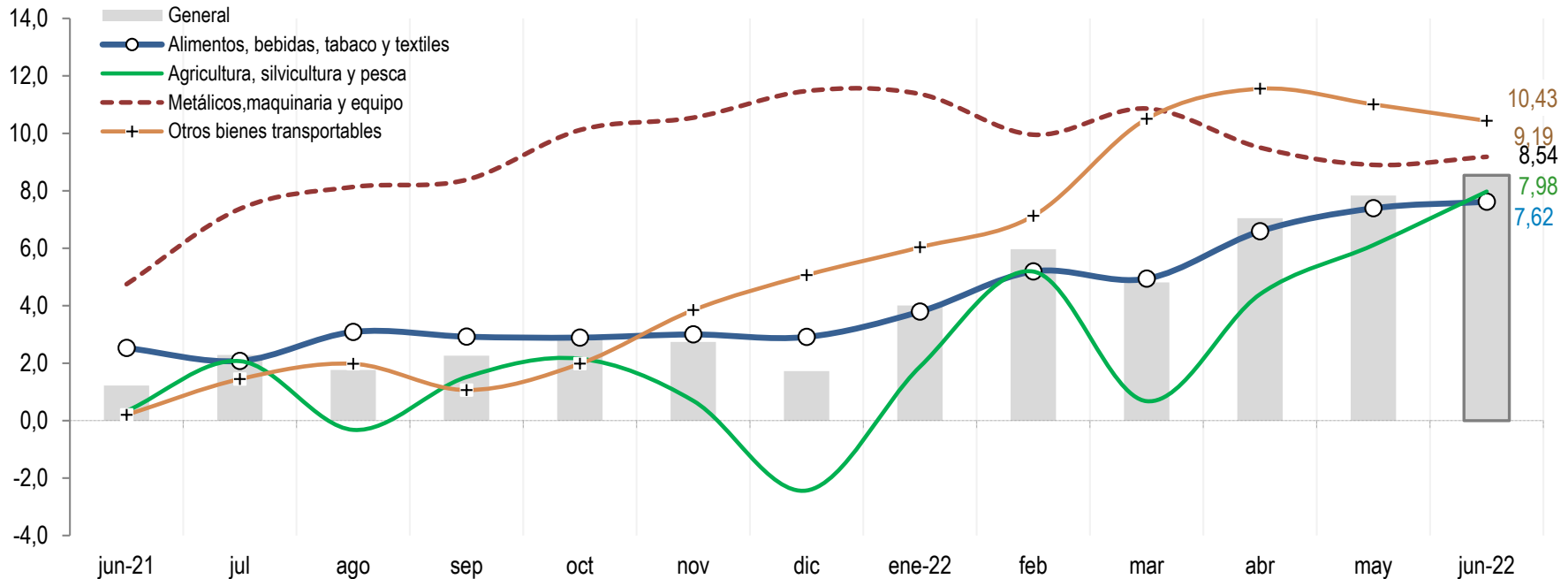

Fuente: INEC



VARIACIÓN ACUMULADA DEL IPP-DN POR SECCIONES

enero 2021 – junio 2022 (porcentajes)

PRODUCTOS DE LA AGRICULTURA, SILVICULTURA Y PESCA

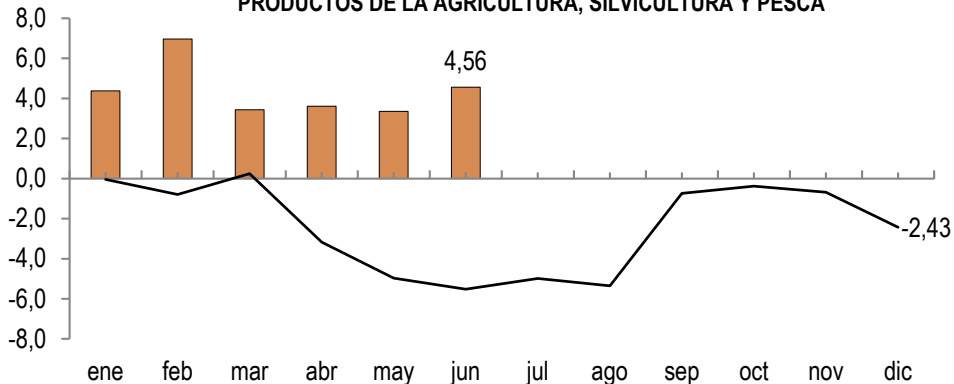

PRODUCTOS ALIMENTICIOS, BEBIDAS, TABACO, TEXTILES Y PRODUCTOS DE CUERO

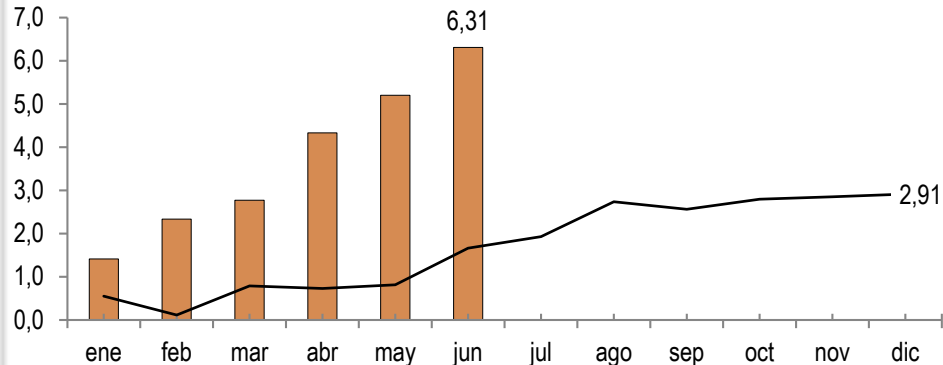

OTROS BIENES TRANSPORTABLES, EXCEPTO METÁLICOS

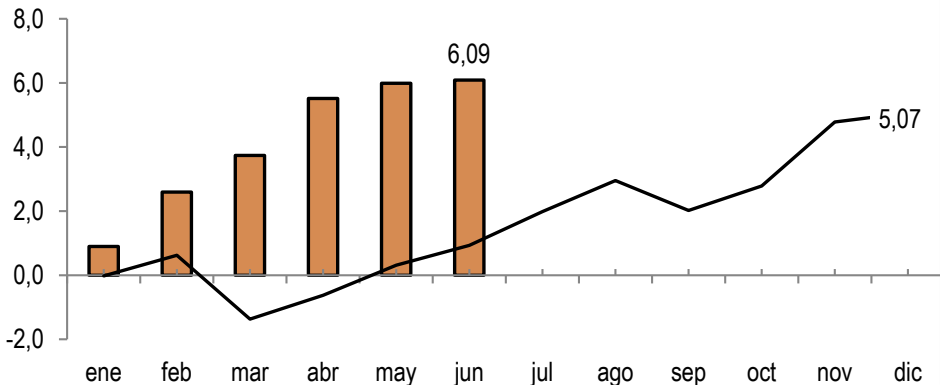

PRODUCTOS METÁLICOS, MAQUINARIA Y EQUIPO

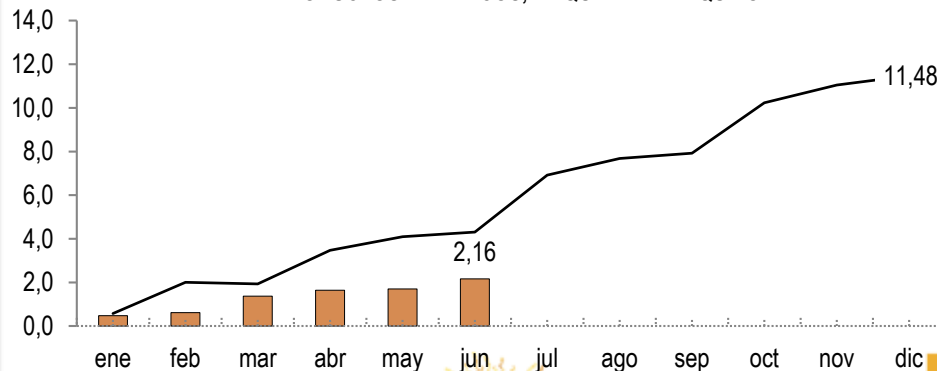

VARIACIÓN INTERANUAL DEL IPP-DN Y DEL IPC

junio 2021 – junio 2022 (porcentajes)

En junio de 2022, las series de la variación anual del IPP-DN y del IPC fueron positivas. El comportamiento similar de este signo en las dos series se observó desde julio de 2021

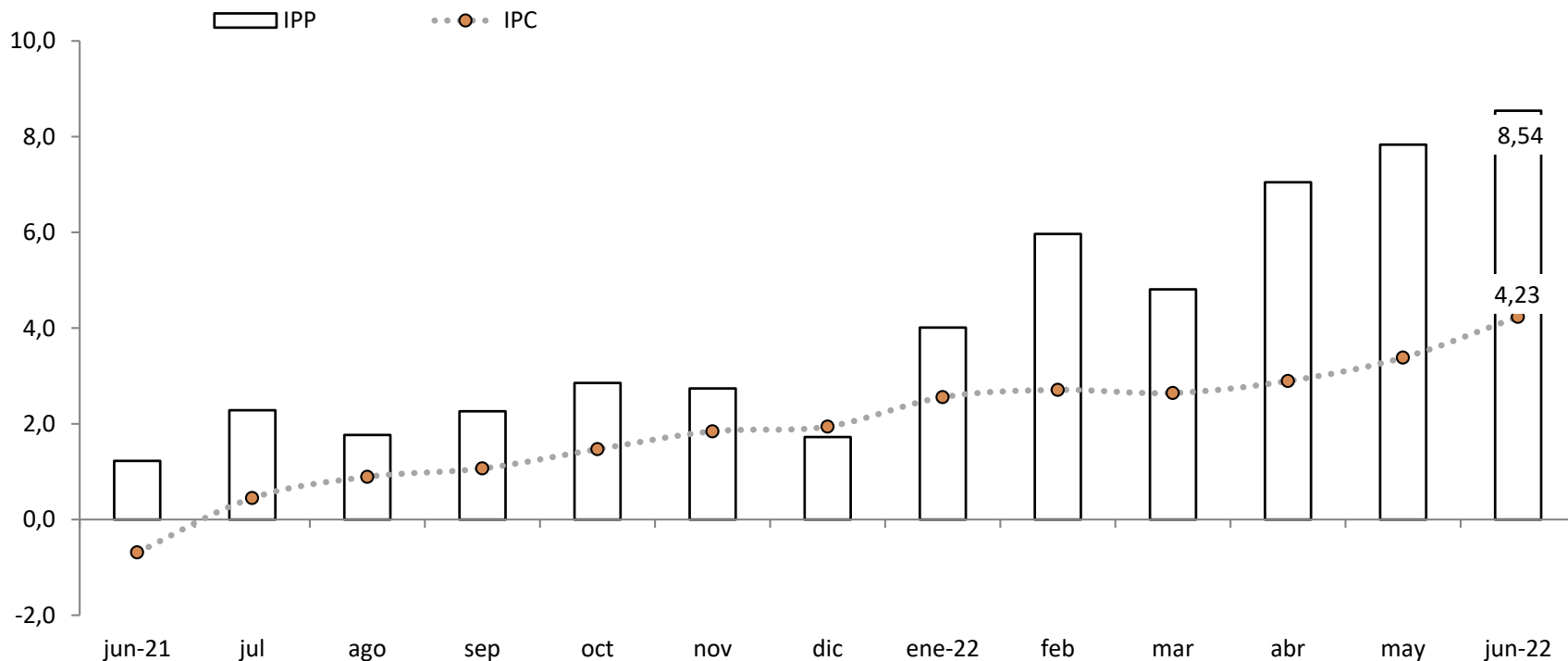

Mayor información:

<https://contenido.bce.fin.ec/documentos/PublicacionesNotas/Notas/Inflacion/inflacionindice.html>
www.bce.ec





Banco Central del Ecuador