



Banco Central del Ecuador

Boletín mensual de inflación **Resultados a julio de 2022**

Agosto de 2022

Índice de precios al consumidor (IPC)

- I. [Inflación mensual, interanual y acumulada](#)
- II. [Contribución a la inflación interanual](#)
- III. [Precios Relativos](#)
- IV. [Inflación internacional](#)
- V. [Hechos relevantes](#)
- VI. [Componente nacional e importado de la canasta de bienes y servicios del IPC](#)

Índice de precios al productor de disponibilidad nacional (IPP-DN)

- VII. [Variación mensual y anual del IPP-DN](#)



I. Inflación mensual, interanual y acumulada



INFLACIÓN MENSUAL DEL IPC Y POR DIVISIONES DE BIENES Y SERVICIOS

enero 2021 - julio 2022 (porcentajes)

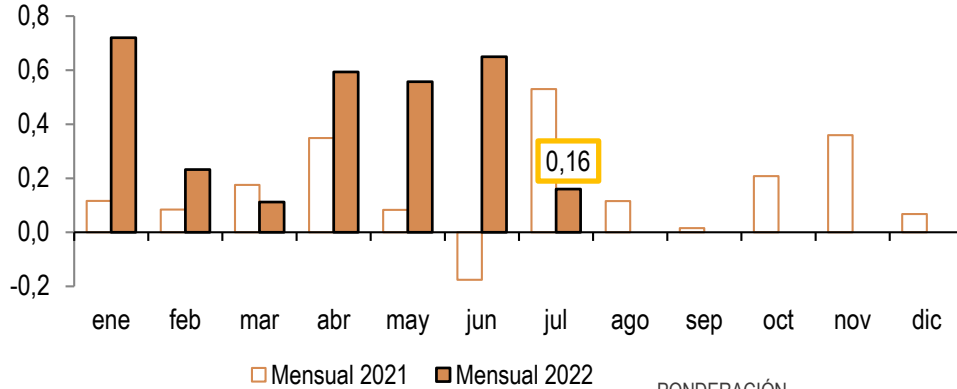

La variación mensual del IPC de julio de 2022 fue de 0,16%. En 8 divisiones de consumo que ponderan el 79,01%, el resultado fue positivo, siendo *Bienes y servicios diversos* y *Restaurantes y hoteles* las agrupaciones de mayor porcentaje. En otras 4 divisiones, cuya ponderación agregada en la canasta del IPC es de 20,99%, se registraron valores negativos, siendo *Bebidas alcohólicas, tabaco y estupefacientes*, las de mayor variación

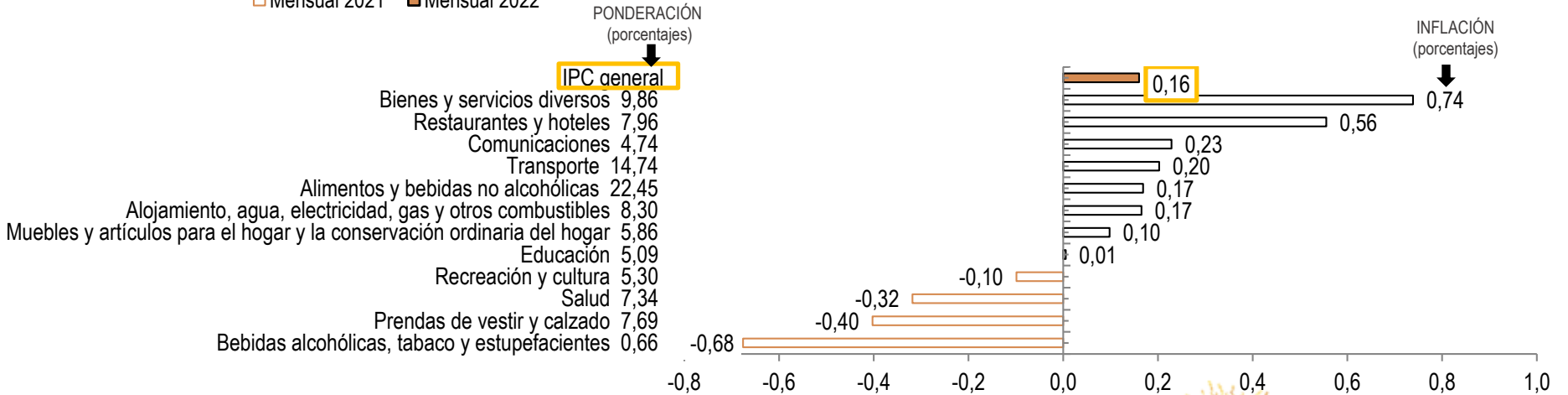

Fuente: IINEC

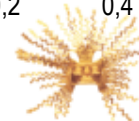

INFLACIÓN INTERANUAL DEL IPC Y POR DIVISIONES DE BIENES Y SERVICIOS

enero 2021 – julio 2022 (porcentajes)

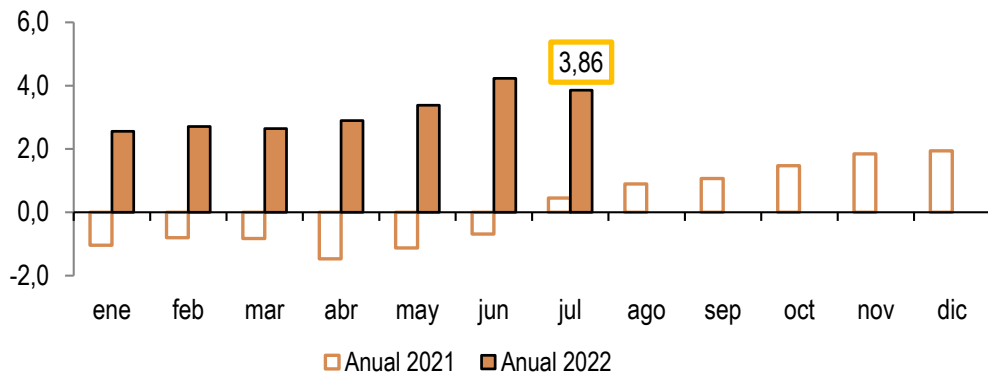

En julio de 2022, la variación interanual de precios fue de 3,86%. En 9 divisiones de bienes y servicios que ponderan el 82,27% se presentaron variaciones positivas, siendo las de mayor porcentaje: *Transporte; Bebidas alcohólicas, tabaco y estupefacientes; Muebles y artículos para el hogar y la conservación ordinaria del hogar; y, Alimentos y bebidas no alcohólicas*. En otras 3 agrupaciones que ponderan el 17,73% se registraron resultados negativos, siendo las de mayor variación: *Comunicaciones; Prendas de vestir y calzado; y, Recreación y cultura*

PONDERACIÓN
(porcentajes)

IPC general

Transporte 14,74

Bebidas alcohólicas, tabaco y estupefacientes 0,66

Muebles y artículos para el hogar y la conservación ordinaria del hogar 5,86

Alimentos y bebidas no alcohólicas 22,45

Educación 5,09

Bienes y servicios diversos 9,86

Restaurantes y hoteles 7,96

Alojamiento, agua, electricidad, gas y otros combustibles 8,30

Salud 7,34

Recreación y cultura 5,30

Prendas de vestir y calzado 7,69

Comunicaciones 4,74

INFLACIÓN
(porcentajes)

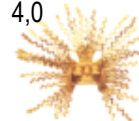
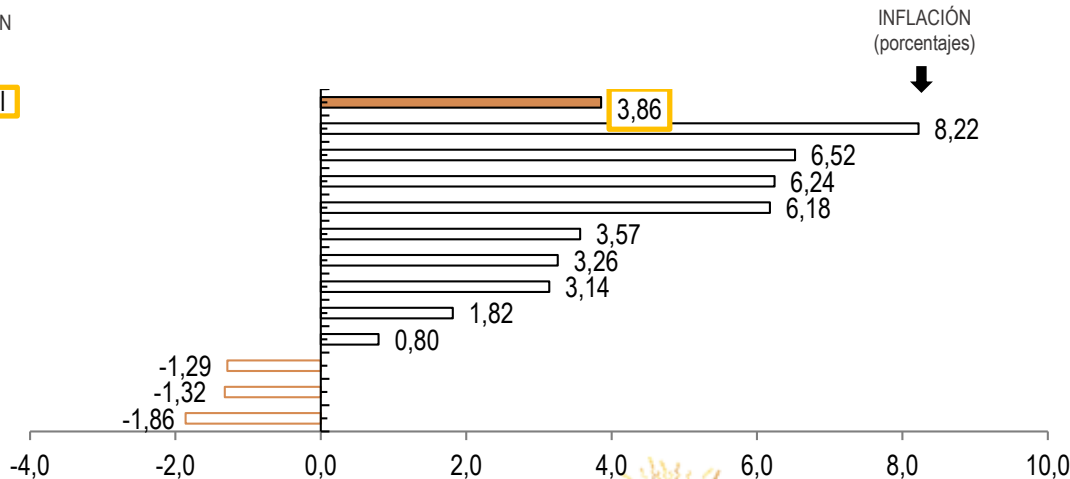

INFLACIÓN MENSUAL E INTERANUAL GENERAL, CON ALIMENTOS Y SIN ALIMENTOS

julio 2021 – julio 2022 (porcentajes)

En julio de 2022, la variación mensual del IPC de la serie de los *Alimentos* y la serie *Sin Alimentos* confluyeron hacia porcentajes similares; destaca el hecho de la reducción de la tasa de los *Alimentos* entre junio y julio últimos (de 2,09% a 0,169%)

En julio de 2022, la variación interanual de los *Alimentos* fue superior a la serie de los ítems de *Sin Alimentos*; es de notar la reducción de la primera serie entre junio y julio últimos (de 7,27% a 6,18%)

VARIACIÓN MENSUAL

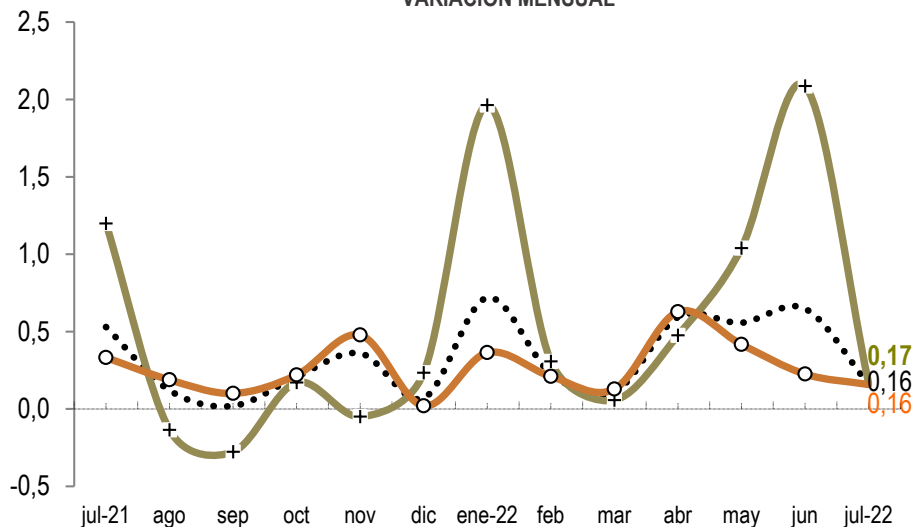

..... IPC general + Alimentos o Sin Alimentos

Fuente: INEC

VARIACIÓN INTERANUAL

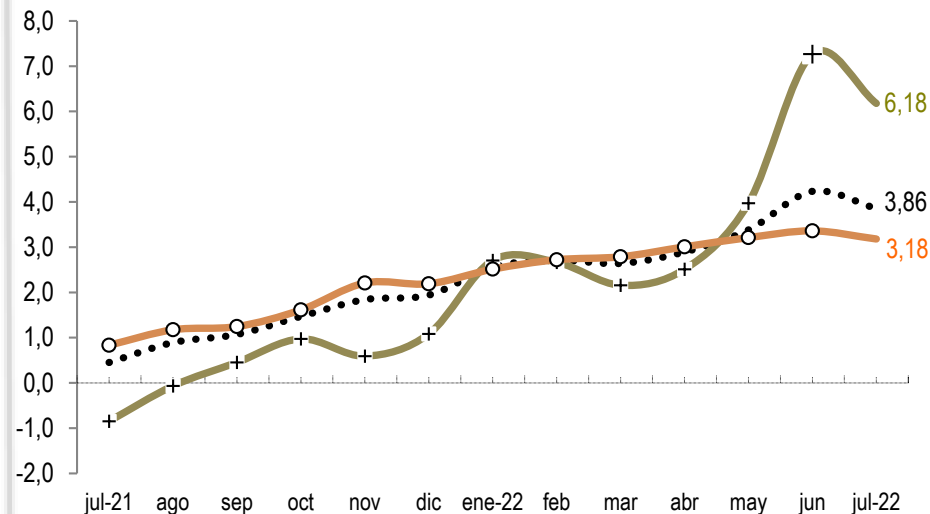

..... IPC general + Alimentos o Sin Alimentos

Fuente: INEC



INFLACIÓN MENSUAL E INTERANUAL DE BIENES TRANSABLES Y NO TRANSABLES

julio 2021 – julio 2022 (porcentajes)

La inflación mensual de julio de 2022 de la serie de *Transables* registró un porcentaje superior a la de *No Transables*. Es importante observar la reducción de la primera serie entre junio y julio últimos (de 0,93% a 0,27%)

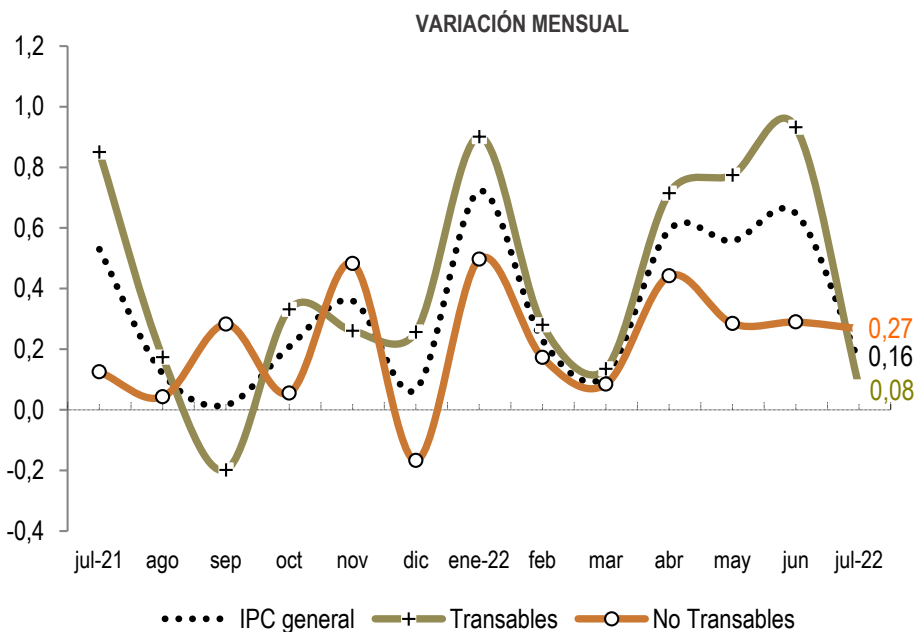

Fuente: INEC

La inflación interanual de *Transables* fue superior a la de *No Transables* en julio de 2022

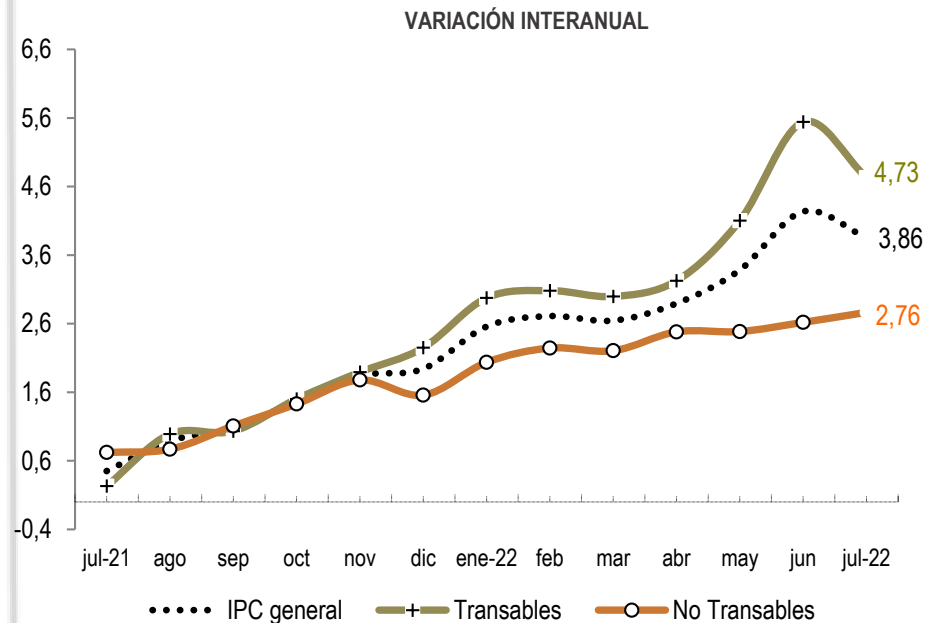

Fuente: INEC



INFLACIÓN GENERAL Y DE 33 PRODUCTOS DE PRECIOS REFERENCIALES

Decreto Ejecutivo No. 1438 de 33 productos de precios referenciales

- El Decreto No. 1438 de 22 de febrero de 2013 se estableció para el control de la especulación de productos agroalimentarios en los mercados mayoristas de Quito, Guayaquil y Cuenca para 46 productos, el mismo que se redujo a 33: carnes y lácteos (9 en total) fueron excluidos pues no se transan en mercado mayorista, así como las manzanas, uvas, lentejas y ajo debido a que dependen de variables exógenas: acuerdos comerciales, precios internacionales y costos logísticos
- El análisis de este Decreto se realiza considerando que, dentro de los 359 artículos que conforman la canasta del IPC, 115 corresponden a la división de *Alimentos y bebidas no alcohólicas*, agrupación que representa una ponderación del 22,45%
- Además, de esos 115 ítems, los 33 que están incluidos en la medida de control, ponderan el 6,03% dentro del IPC general y el 26,8% dentro de la división de *Alimentos y bebidas no alcohólicas*
- En ciertos períodos, el Ministerio de Agricultura y Ganadería, entidad a cargo del cálculo de los precios referenciales, excluye algunos otros ítems; así, en el período analizado, se excluyó en los tres mercados a la avena, mandarina y al melloco amarillo y caramelo. Cabe indicar, que desde el inicio del Decreto, los productos: arroz flor, huevos de gallina y papa chola no fueron objeto de control de precios
- Entre el 5 de julio de 2022 y el 4 de agosto de 2022, la lista de productos de precios referenciales se estableció en 23 ítems en el mercado de Quito y 24 en los mercados de Guayaquil y Cuenca. (cuadro adjunto)

Fuente: MAG

LISTA REFERENCIAL DE CONTROL PARA MAYORISTAS				
MERCADO		QUITO	GUAYAQUIL	CUENCA
ITEM				
1	AGUACATE	C		C
2	ARROZ FLOR			
3	ARVEJA TIERNA	C	C	C
4	AVENA			
5	BRÓCOLI	C	C	C
6	CEBOLLA BLANCA	C	C	C
7	CEBOLLA PAITEÑA	C		C
8	CHOCLO			C
9	COL	C	C	C
10	FRÉJOL SECO	C	C	C
11	FRÉJOL TIERNO	C	C	C
12	GUINEO	C	C	C
13	HABAS TIERNAS	C	C	C
14	HUEVOS DE GALLINA			
15	LECHUGA		C	C
16	LIMÓN	C		C
17	MANDARINA			
18	MARACUYÁ	C	C	C
19	MELLOCO AMARILLO			
	MELLOCO CAMELO			
20	MELÓN	C	C	C
21	MORA DE CASTILLA	C	C	C
22	NARANJA		C	
23	NARANJILLA HÍBRIDA	C	C	C
24	PAPA CHOLA			
25	PAPAYA	C	C	
26	PIMIENTO	C	C	
27	PIÑA	C	C	C
28	PLÁTANO MADURO		C	C
29	PLÁTANO VERDE	C		C
30	SANDÍA	C	C	C
31	TOMATE DE ÁRBOL	C	C	C
32	TOMATE RIÑÓN DE INVERNADERO	C	C	C
33	YUCA	C	C	C
TOTAL		23	24	24

C= PRODUCTO DE PRECIO REFERENCIAL

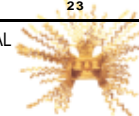

INFLACIÓN GENERAL Y DE 33 PRODUCTOS DE PRECIOS REFERENCIALES

julio 2021 – julio 2022 (porcentajes)

En julio de 2022, la *variación mensual* del IPC de los 33 productos de precios referenciales fue negativa; destaca el hecho de que entre junio y julio últimos la tasa pasó de 2,62% a -0,24%

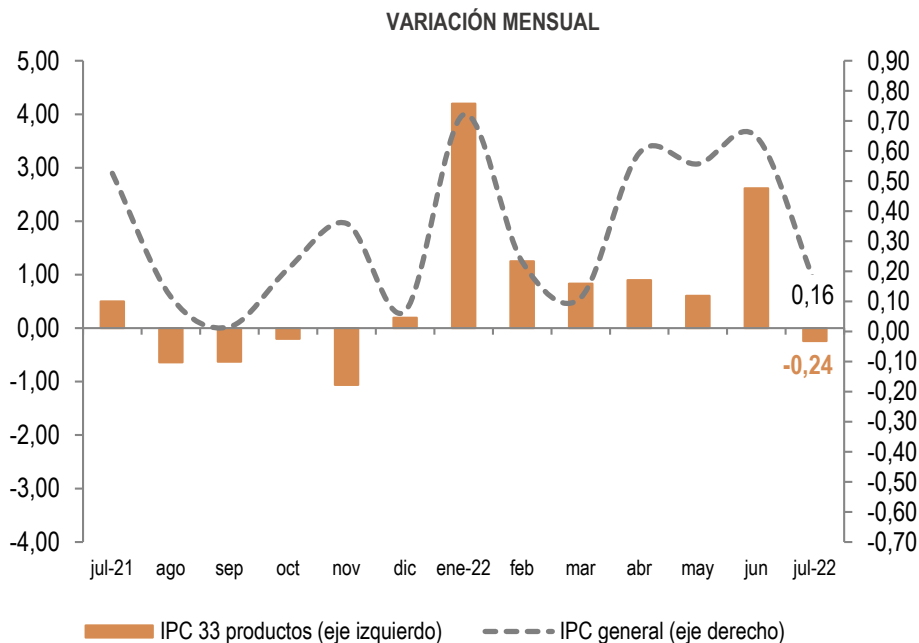

En julio de 2022, la *variación interanual* del IPC de los 33 productos referenciales fue positiva, resultado de este signo que se observó desde abril último

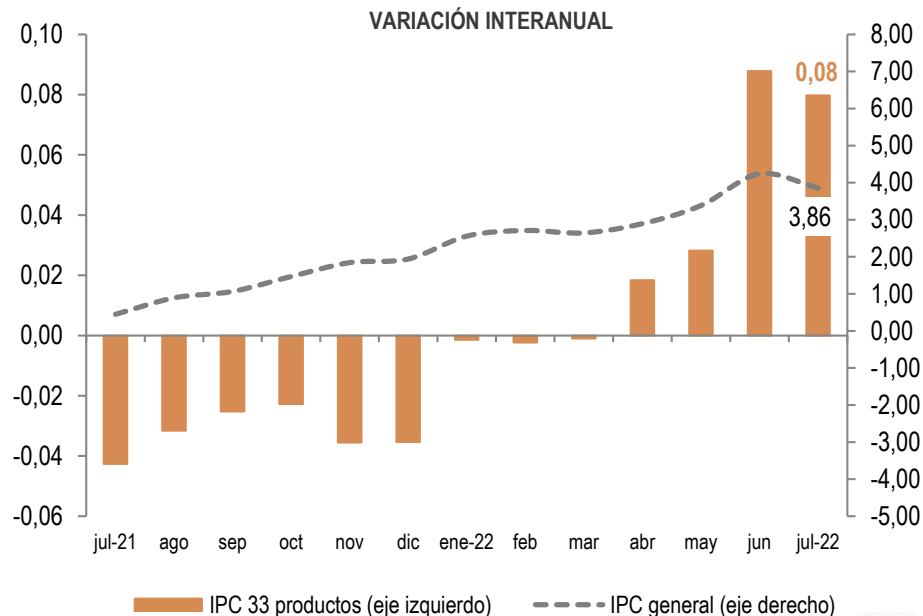

INFLACIÓN ACUMULADA EN JULIO DE CADA AÑO

2007-2022 (porcentajes)

La inflación acumulada de julio de 2022 fue de 3,06%, la mayor desde 2009. Al interior del indicador, en 10 de las 12 divisiones el resultado fue positivo, siendo las divisiones de mayor porcentaje: *Alimentos y bebidas no alcohólicas* en 6,24%; *Bebidas alcohólicas, tabaco y estupefacientes* en 5,46%; y *Muebles y artículos para el hogar y la conservación ordinaria del hogar* en 4,98%

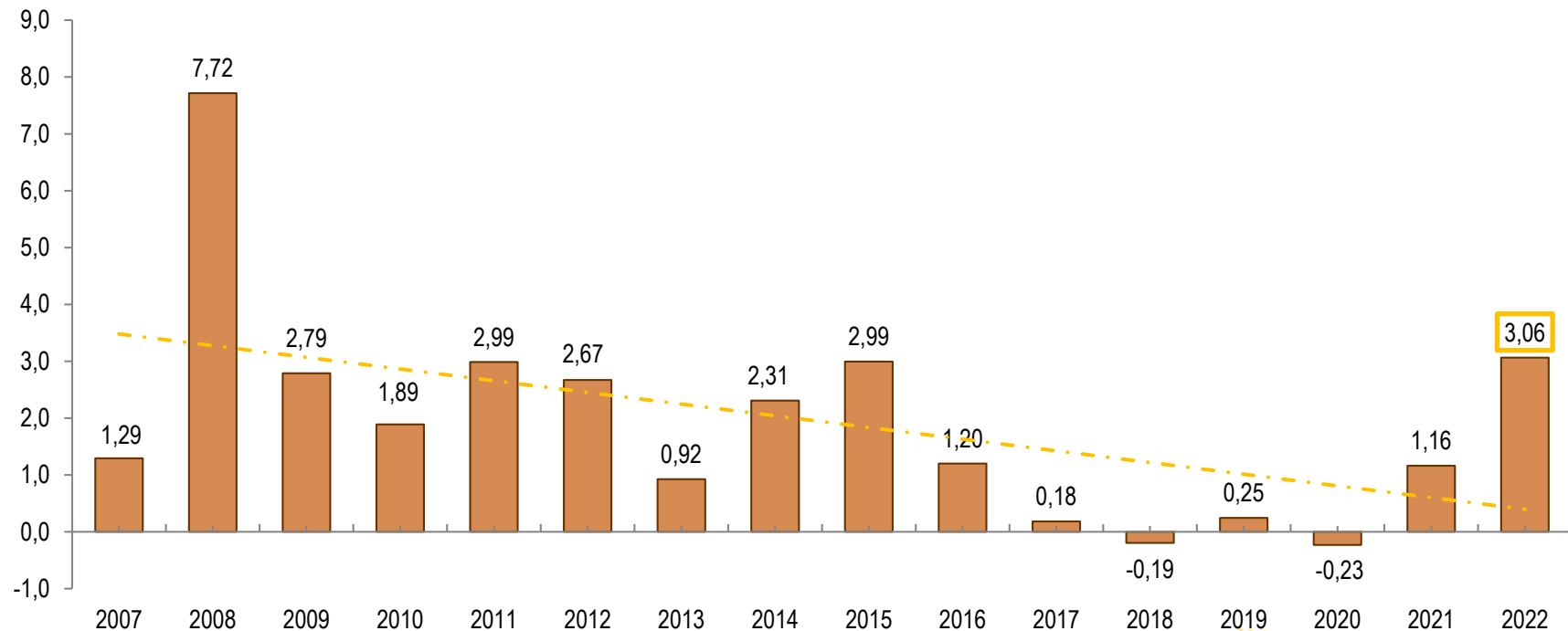

II. Contribución a la inflación interanual



CONTRIBUCIÓN A LA INFLACIÓN INTERANUAL POR PRODUCTOS Y DIVISIONES DE BIENES Y SERVICIOS

julio 2022 (porcentajes)

En julio de 2022, en 9 de las 12 divisiones de consumo analizadas, el aporte agregado a la inflación interanual fue de 4,07%; en otras 3 divisiones, el resultado agregado negativo fue de 0,22%. A nivel de producto, de los 359 ítems que conforman la canasta de bienes y servicios con la que se mide la inflación, en julio de 2022, 257 ítems contribuyeron en 4,47%, 97 ítems aportaron -0,61% y en 5 la aportación fue nula

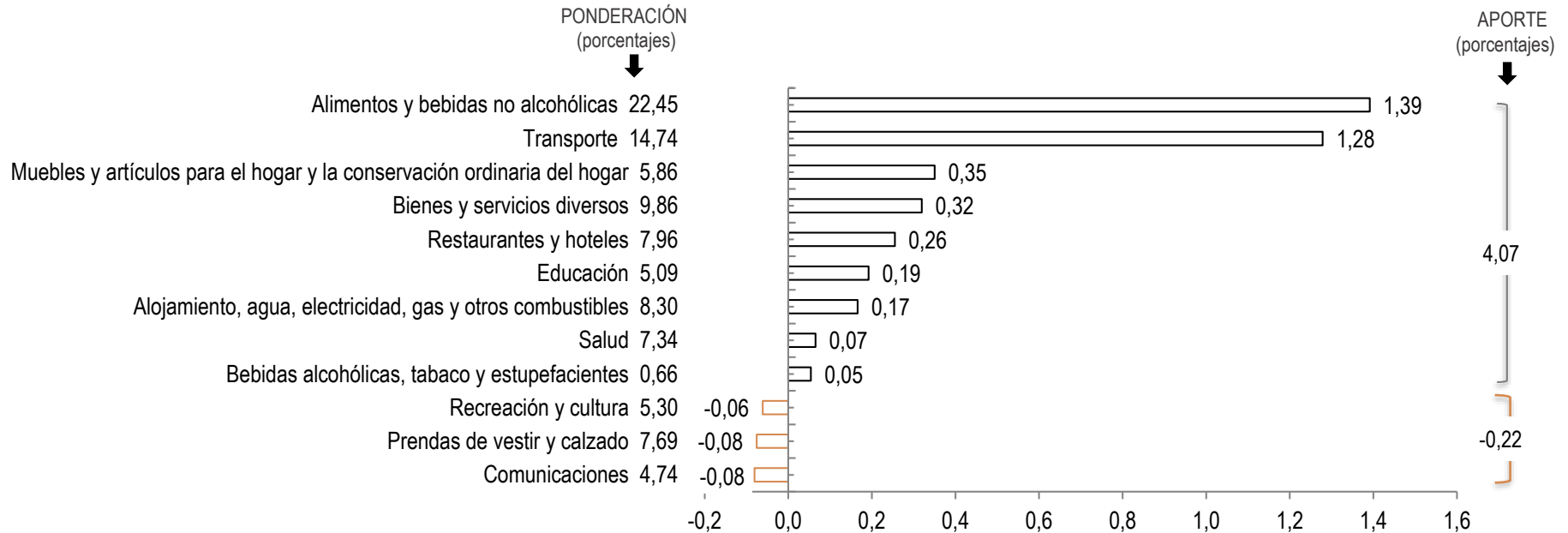

Fuente: INEC



III. Precios relativos



ÍNDICE DE PRECIOS RELATIVOS (IPR)

El IPR del sector J señala el nivel de precios del sector analizado respecto del resto de sectores de bienes y servicios que conforman la canasta del IPC. Se utilizan los precios registrados en enero de 2021, como mes de referencia, por lo que los IPR menores a 100, indican que los precios relativos han disminuido; en contraste, los IPR mayores a 100 muestran que los precios han aumentado con respecto al período base indicado anteriormente

El IPR del grupo de productos J se calcula de la siguiente manera:

$$IPR_J = \frac{P_J}{P_{J^-}} = \frac{\frac{\sum_{i \in J} w_i IP_i}{\sum_{i \in J} w_i}}{\frac{\sum_{i \in J^-} w_i IP_i}{\sum_{i \in J^-} w_i}}$$

Donde: J⁻ son todos los bienes y servicios que forman parte de la canasta del IPC que no están incluidos en el sector J; P_J es el índice de precios del grupo J y w_i son las ponderaciones de los índices de precios IP_i de cada producto i de la canasta del IPC.



DIVISIONES DE BIENES Y SERVICIOS CON AUMENTOS RELATIVOS

Índices, base enero 2021=100

La división de *Transporte* fue la de mayor aumento relativo dentro de las series observadas y se mantiene en esa condición desde marzo 2021

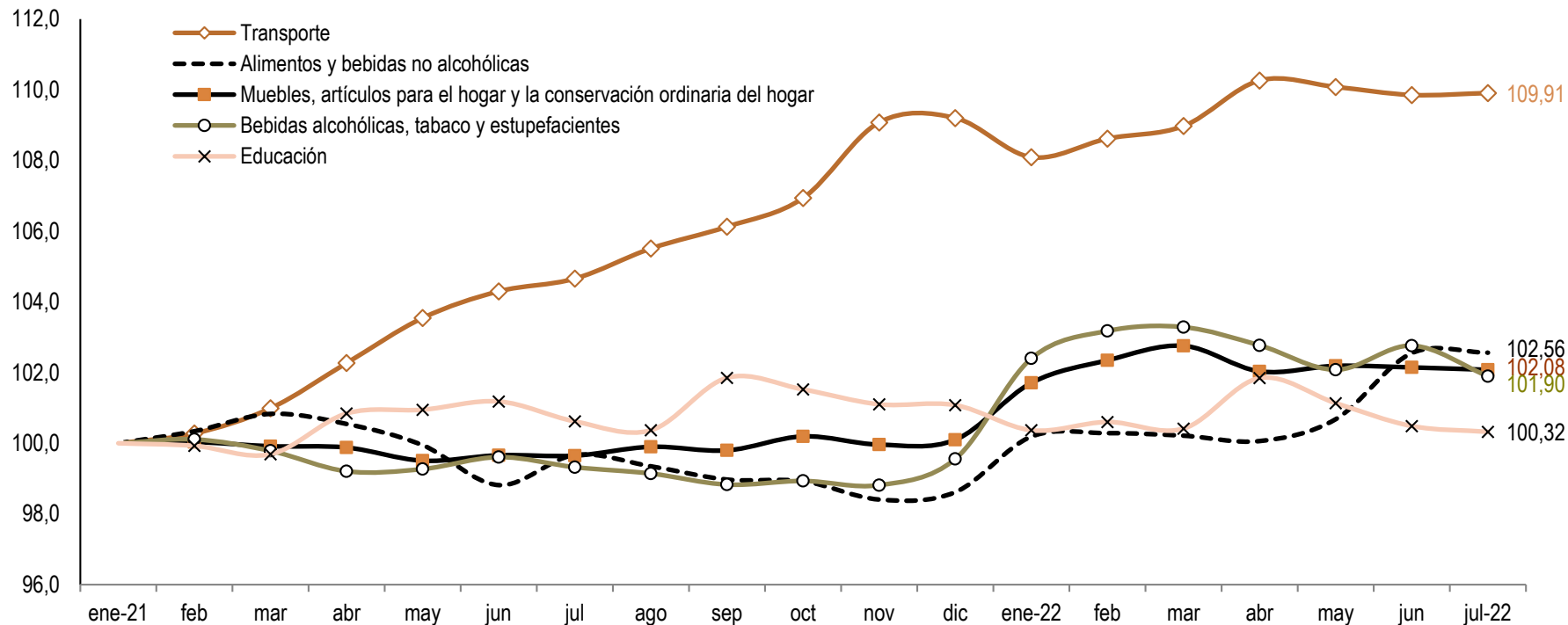

Fuente: INEC



DIVISIONES DE BIENES Y SERVICIOS CON REDUCCIONES RELATIVAS

Índices, base enero 2021=100

En otras 7 agrupaciones se registraron reducciones relativas; el índice de las *Prendas de vestir y calzado* presentó la mayor reducción en julio de 2022

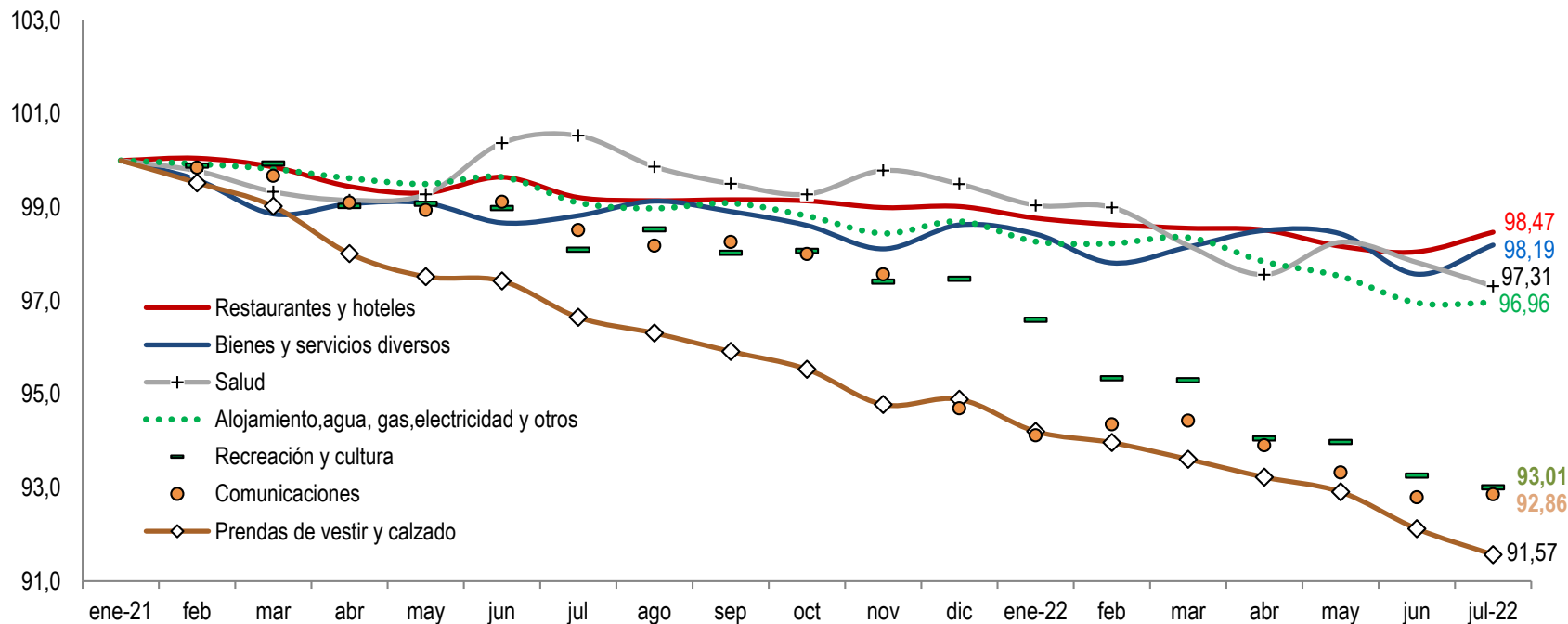

IV. Inflación internacional



INFLACIÓN INTERANUAL EN AMÉRICA LATINA Y ESTADOS UNIDOS

julio de 2022 (porcentajes)

En julio de 2022, la inflación interanual del Ecuador fue una de las más bajas. Es de notar que el promedio agregado de la inflación de la muestra de países analizados pasó entre julio de 2021 y julio de 2022 desde 7,06% hasta 12,37%

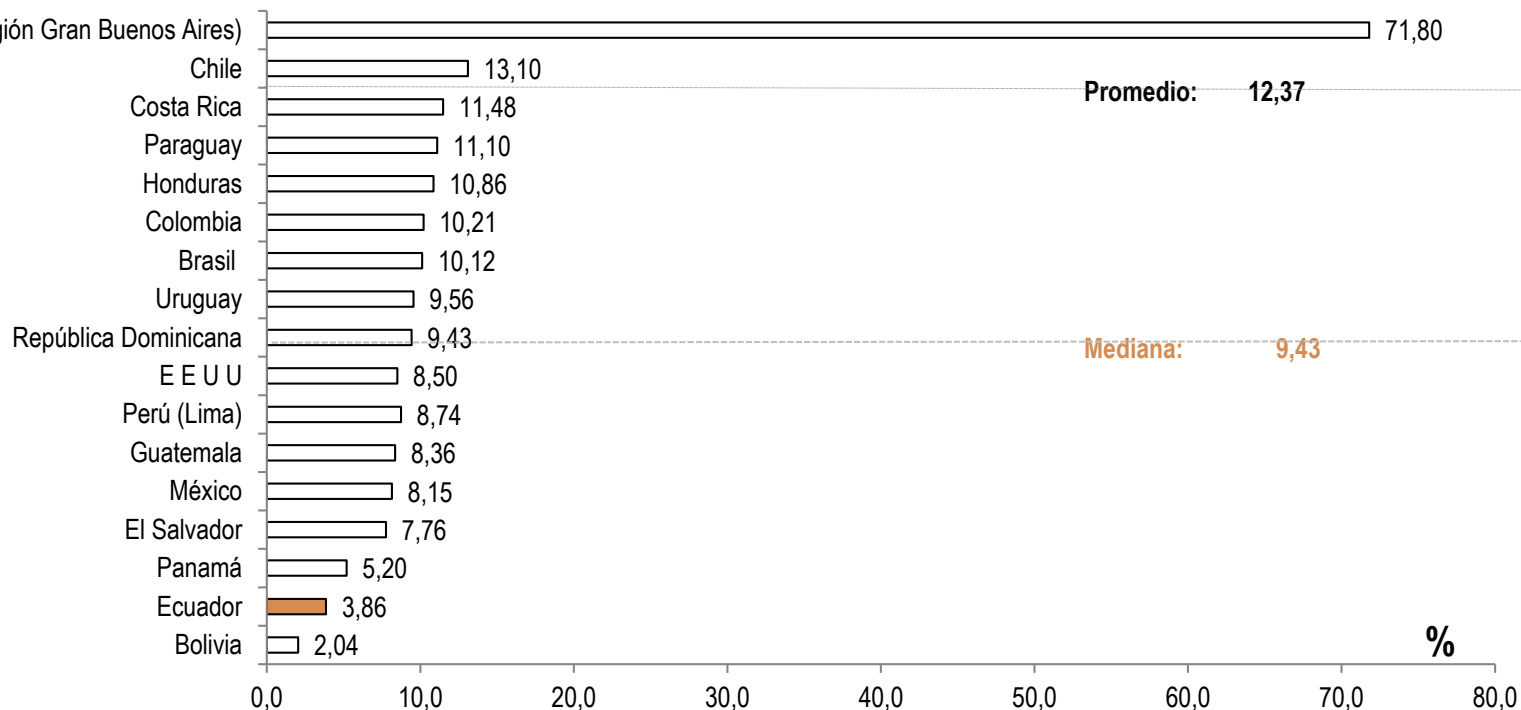

Fuente: Bancos Centrales e Institutos de Estadística.

Nota: La información de Panamá corresponde a junio de 2022



INFLACIÓN Y SU DIFERENCIA INTERANUAL

julio de 2022 (en porcentajes y en puntos porcentuales)

En julio de 2022, Costa Rica, Chile, Honduras y Colombia fueron los países con la mayor aceleración de su correspondiente inflación interanual

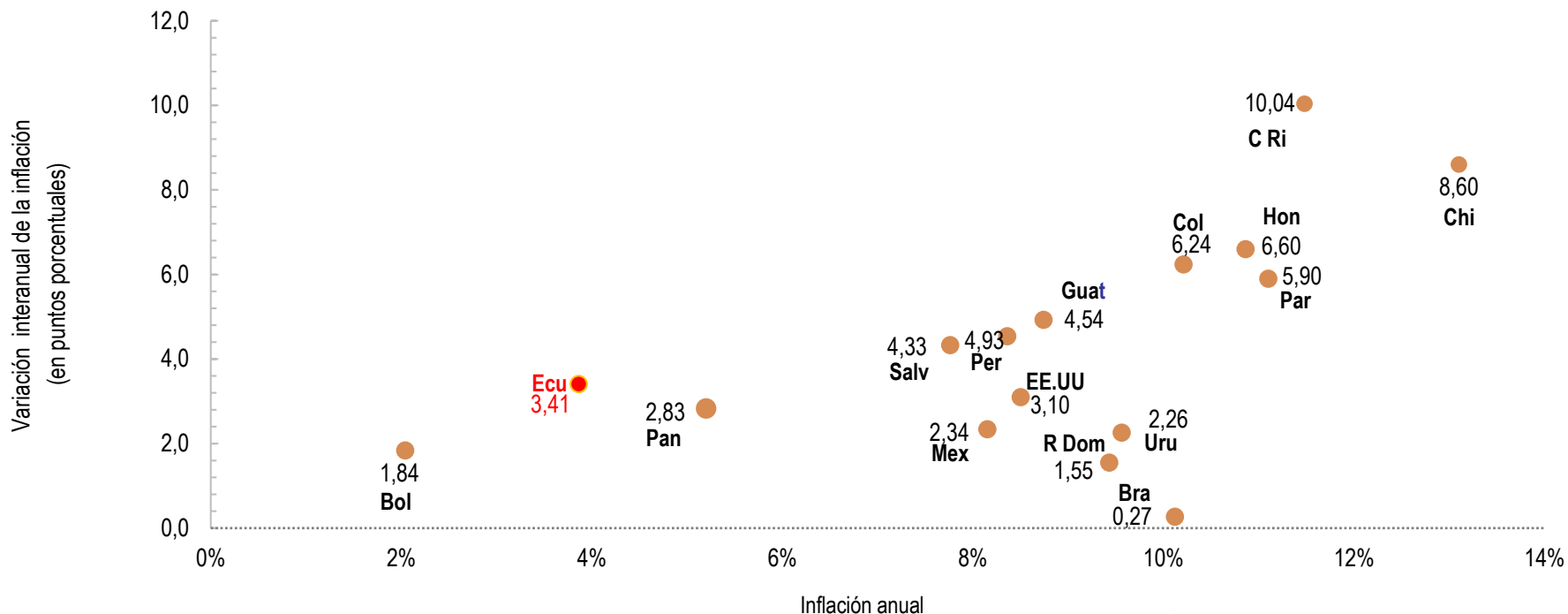

Fuente: Bancos Centrales e Institutos de Estadística.

Nota: No se grafica Argentina debido a la magnitud de su inflación



INFLACIÓN INTERANUAL: INTERNACIONAL, ECUADOR Y ESTADOS UNIDOS

junio 2020 – junio 2022 (porcentajes)

En junio de 2022 la inflación de los Estados Unidos fue superior a la inflación Internacional y a la inflación del Ecuador; este comportamiento se mantiene desde abril de 2021

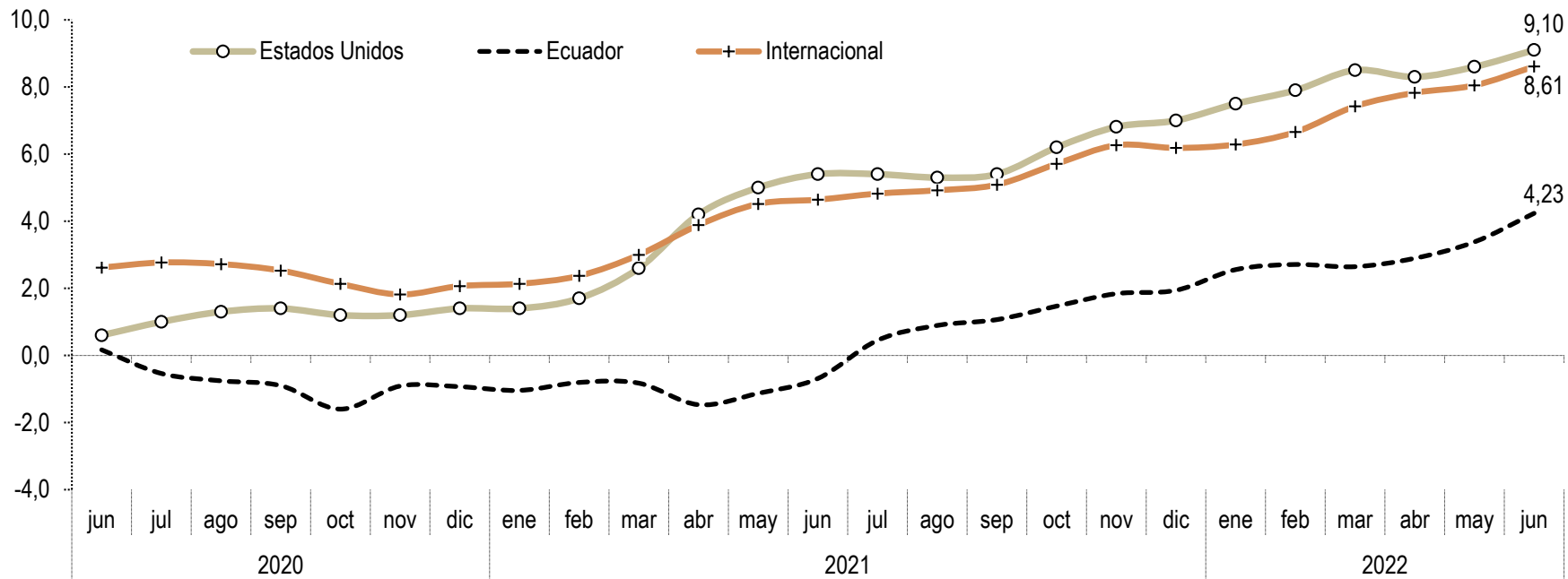

* Por disponibilidad de datos, la última información de este gráfico corresponde a junio de 2022; la serie de la inflación internacional se elaboró de acuerdo a lo detallado en la lámina # 21

Fuente: Bloomberg, Bancos Centrales e Institutos de Estadística.



INFLACIÓN INTERANUAL: INTERNACIONAL, ECUADOR Y ESTADOS UNIDOS

(porcentajes)

- El cuadro de la siguiente lámina se refiere al **ponderador anual de importaciones del Ecuador del período 2017-2021** y del mismo se desprende que, dentro de la muestra de 22 países considerada, el mayor comercio de importación provino de China, Estados Unidos y Colombia; tres países que en conjunto, para el año 2021, ponderaron aproximadamente el 62%
- El **cálculo de la inflación internacional** anual utiliza ponderadores obtenidos en base al peso específico de la importación de cada país en el total de importaciones Costo, Seguro y Flete (CIF) y por país de origen
- La fórmula de cálculo de la inflación internacional utilizada es la suma-producto del ponderador mencionado multiplicado por su respectiva inflación anual; la muestra de 22 países considera: Argentina, Brasil, Chile, México, Colombia, Perú, Venezuela, Panamá, Estados Unidos, Canadá, Holanda, Reino Unido, Alemania, España, Japón, Taiwán, Italia, Francia, Bélgica, Luxemburgo, China y Corea del Sur que representó para el año 2021 el 84,90% del total del comercio de bienes importados por Ecuador

Fuente: BCE



PONDERACIÓN DE LAS IMPORTACIONES TOTALES DEL ECUADOR DENTRO DE LA MUESTRA DE PAÍSES UTILIZADA PARA EL CÁLCULO DE LA INFLACIÓN INTERNACIONAL

Importaciones CIF y por país de origen (2017-2021)

País	Año	2017	2018	2019	2020	2021
China		0,21	0,22	0,23	0,26	0,28
Estados Unidos		0,23	0,25	0,24	0,26	0,26
Colombia		0,09	0,09	0,09	0,10	0,08
Brasil		0,05	0,05	0,05	0,04	0,05
Corea del Sur		0,04	0,04	0,03	0,03	0,04
Perú		0,04	0,04	0,04	0,04	0,04
México		0,04	0,04	0,04	0,04	0,03
España		0,03	0,03	0,03	0,03	0,03
Japón		0,03	0,03	0,04	0,02	0,03
Alemania		0,03	0,03	0,03	0,03	0,03
Argentina		0,02	0,02	0,02	0,02	0,03
Canadá		0,02	0,01	0,02	0,02	0,02
Chile		0,03	0,03	0,02	0,03	0,02
Italia		0,02	0,02	0,02	0,02	0,02
Taiwán		0,01	0,01	0,01	0,01	0,01
Francia		0,01	0,01	0,01	0,01	0,01
Reino Unido		0,01	0,01	0,01	0,01	0,01
Países bajos (Holanda)		0,03	0,02	0,02	0,01	0,01
Bélgica		0,01	0,01	0,01	0,01	0,01
Panamá		0,05	0,06	0,05	0,01	0,01
Venezuela		0,00	0,00	0,00	0,00	0,00
Luxemburgo		0,00	0,00	0,00	0,00	0,00

	miles de dólares				
Importaciones anuales de la muestra (a)	17.286,92	20.018,95	19.296,25	15.142,61	21.809,39
Importaciones anuales totales (b)	20.009,01	23.177,50	22.564,31	17.918,00	25.687,19
Representatividad de la muestra (a) / (b)	86,40	86,37	85,52	84,51	84,90

Fuente: BCE

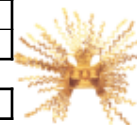

Banco Central del Ecuador



EVOLUCIÓN DE LOS PRECIOS DE LOS COMMODITIES DE LA ENERGÍA Y NO ENERGÍA

Tasas interanuales enero 2018 - julio 2022

En julio de 2022, la serie interanual de precios de la *energía** fue superior a la de la *no energía*; se evidencia que la tendencia de las 2 series mencionadas es hacia una reducción paulatina iniciada en abril de 2022

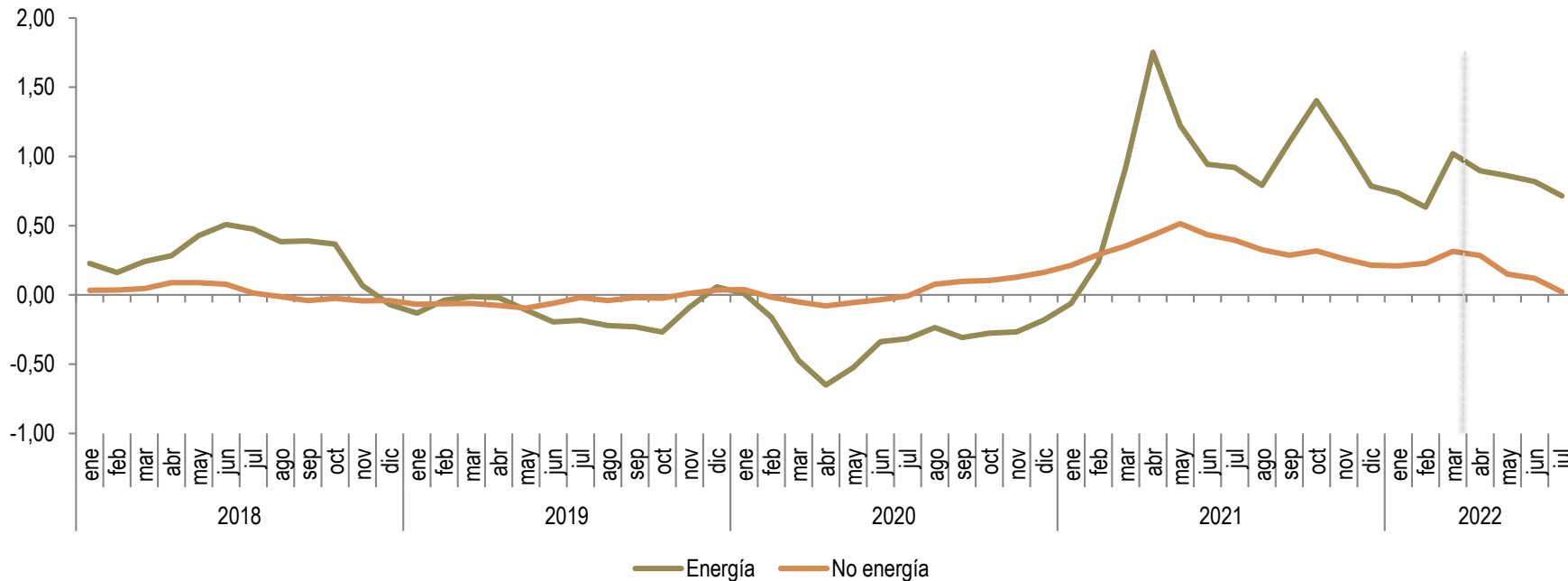

(*) Los commodities de la energía incluyen el petróleo, gas natural y carbón; los de la no energía agrupan a la agricultura, alimentos, metales, materias primas, aceites y grasa, otros alimentos, cereales, bebidas y fertilizantes

Fuente: The World Bank



V. Hechos relevantes



HECHOS RELEVANTES: EVOLUCIÓN DEL IPC

En julio de 2022 y en el resultado mensual de la inflación de 0,16%, las divisiones de consumo de mayor variación y aporte a la evolución del IPC fueron:

División de Consumo	Variación mensual (%)	Aporte mensual (%)	Hechos relevantes
Bienes y servicios diversos	0,74	0,07	La variación y aporte mensual obedecieron al incremento de precios en Aparatos no eléctricos y artículos para la atención personal; Aparatos eléctricos para el cuidado personal; y, Artículos personales varios
Restaurantes y hoteles	0,56	0,04	La variación y aporte mensual se dieron por el incremento de precios en Restaurantes, cafés y establecimientos similares
Comunicaciones	0,23		La variación correspondió al aumento de precios en Servicios de alquiler de teléfono e internet
Alimentos y bebidas no alcohólicas		0,04	El aporte mensual de esta división de consumo correspondió al aumento de precios en Frutas frescas refrigeradas y congeladas, Pan; y, Quesos

Fuente: INEC y BCE.



HECHOS RELEVANTES: EVOLUCIÓN DEL ÍNDICE DE SALARIO REAL ISR

promedio anual, 2007- julio de 2022

En el periodo 2007 – julio de 2022, el ISR promedio anual observó un comportamiento tendencial creciente, lo que implica una recuperación del poder adquisitivo de la población

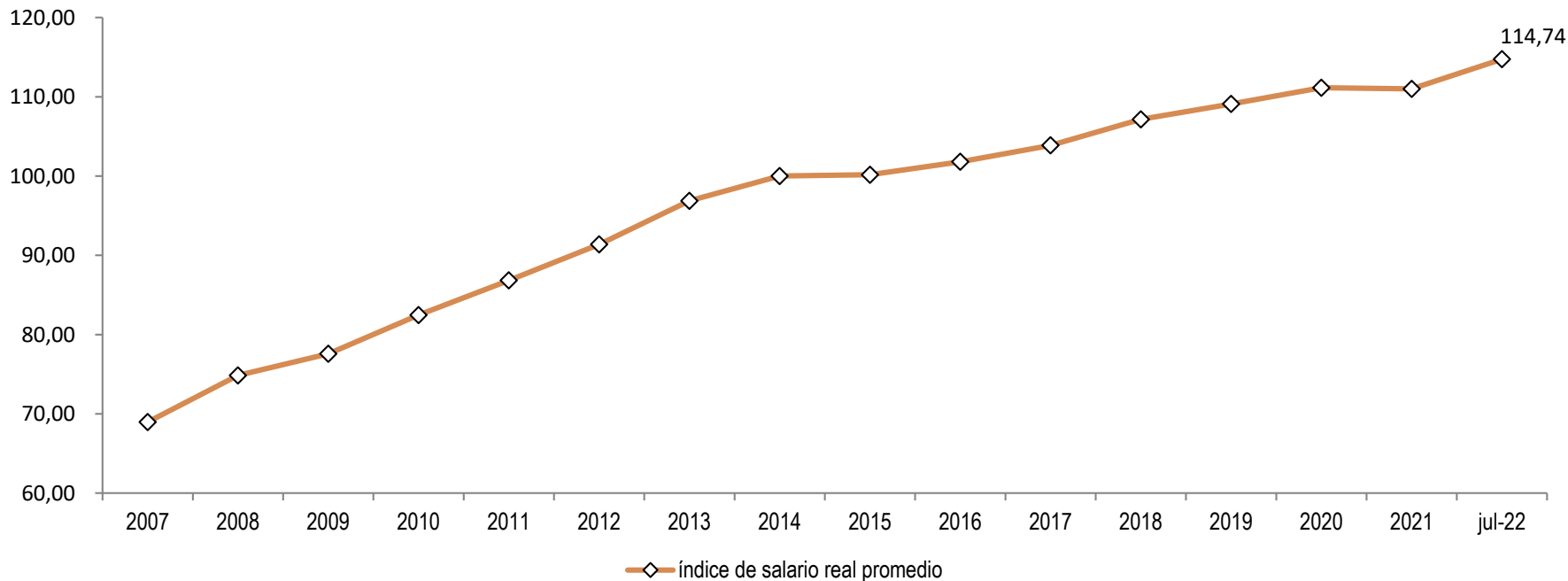

Fuente: INEC y BCE.



VI. Componente nacional e importado de la canasta de bienes y servicios con la que se mide la inflación



COMPONENTE NACIONAL E IMPORTADO DE LA CANASTA DE BIENES Y SERVICIOS CON LA QUE SE MIDE LA INFLACIÓN

- El **objetivo general** de este estudio es **definir qué proporción de componente nacional e importado insumen las industrias en la producción de un bien o servicio en un determinado período de tiempo**
- El **objetivo específico** es **determinar los porcentajes de componente nacional e importado en la canasta de 359 bienes y servicios, año base 2014**, con la que se mide la inflación y dentro de la Clasificación de Productos de Cuentas Nacionales CPCN (versión 2), en función del **vector del gasto de consumo final de los hogares** y de la **matriz de consumos intermedios**
- La fuente de información es la **Tabla Oferta y Utilización (TOU)** del Banco Central del Ecuador, **a precios corrientes del 2014**
- Al utilizar precios corrientes, los componentes nacional e importado se ven afectados por la inflación; la valoración a precios corrientes implica además **que los resultados son calculados en volumen y a los precios vigentes de cada año**. De esta manera, **se obtiene un indicador del valor de los bienes y servicios** al momento de la operación o valores de las mercancías **expresados a precios de cada año**



GASTO DEL CONSUMO FINAL DE LOS HOGARES (GCFH) E INFLACIÓN (IPC)

2010 – 2022 (Variación interanual trimestral)

El gráfico evidencia la tendencia decreciente similar de las series de las tasas $t/(t-4)$ del GCFH y las tasas interanuales del promedio trimestral del IPC. Es de notar que en la última medición del primer trimestre de 2022 (2022.I) la tasa del GCFH se ubicó, por quinto trimestre consecutivo en un registro positivo, siendo este resultado de igual signo al de la tasa promedio trimestral del IPC de julio de 2022

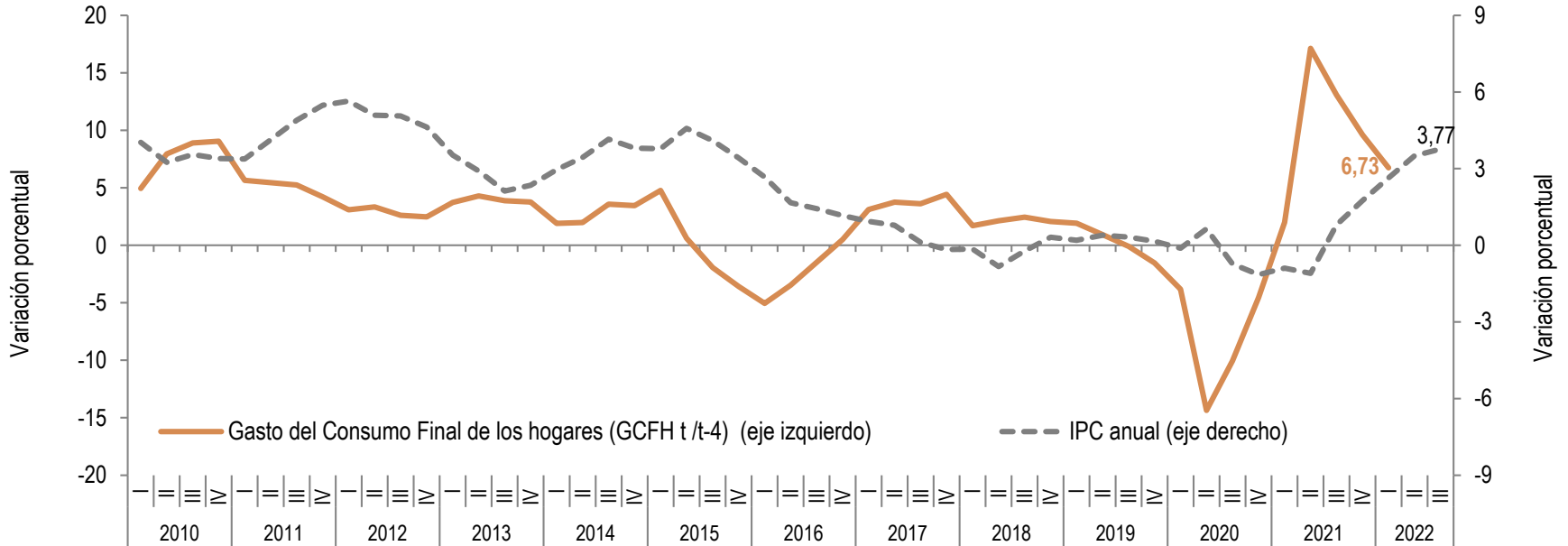

Fuente: INEC y BCE.



PROCEDIMIENTO DE CLASIFICACIÓN Y DETERMINACIÓN DE PONDERACIONES DEL COMPONENTE NACIONAL E IMPORTADO DE LOS BIENES Y SERVICIOS DE LA CANASTA DEL IPC

Procedimiento de clasificación

1. Identificar cada ítem de la canasta del IPC en base de las especificaciones técnicas en la CIIU (Clasificación Industrial Internacional Uniforme) revisión 4 que es una clasificación de actividades;
2. Los códigos CIIU del punto 1 se clasifican dentro de la Clasificación de Industrias de Cuentas Nacionales CICN con el propósito de agrupar la desagregación anterior;
3. Estos últimos códigos se vuelven a clasificar dentro de uno de los 279 códigos CPCN versión 2 de la tabla de utilización.

Determinación de ponderaciones

Las ponderaciones reflejan la importancia relativa de los bienes y servicios según su participación en el consumo total de los hogares, de tal forma que la ponderación de cada bien o servicio determina el efecto que tiene la variación de su precio en el índice general (Organización Internacional del Trabajo, OIT 2004).



COMPONENTE NACIONAL E IMPORTADO POR FINALIDAD DE LA CANASTA DE BIENES Y SERVICIOS CON LA QUE SE MIDE LA INFLACIÓN

6 divisiones de consumo de bienes y servicios presentan alto porcentaje de componente importado; en otras 4, el componente importado es menor al 10% y en otras 2, es próximo a 0 (cero) o inexistente

DIVISIÓN DE CONSUMO DE BIENES Y SERVICIOS	COMPONENTE	
	Nacional	Importado
Recreación y cultura	39,1%	60,9%
Bienes y servicios diversos	50,1%	49,9%
Salud	51,1%	48,9%
Prendas de vestir y calzado	67,1%	32,9%
Muebles, artículos para el hogar y para la conservación ordinaria del hogar	70,1%	29,9%
Transporte	70,5%	29,5%
Comunicaciones	91,2%	8,8%
Alimentos y bebidas no alcohólicas	93,8%	6,2%
Alojamiento, agua, electricidad, gas y otros combustibles	95,3%	4,7%
Bebidas alcohólicas, tabaco y estupefacientes	95,5%	4,5%
Restaurantes y hoteles	99,8%	0,2%
Educación	100,0%	0,0%
TOTAL	77,3%	22,6%

Fuente: INEC, BCE.

Tabla de resultados completa en el siguiente link:

<https://contenido.bce.fin.ec/documentos/PublicacionesNotas/Notas/Inflacion/acni07092017.xls>



INFLACIÓN MENSUAL DEL COMPONENTE NACIONAL E IMPORTADO POR FINALIDAD

enero 2020 – julio 2022 (porcentajes)

La evolución de la inflación mensual del componente nacional fue superior a la del componente importado en julio de 2022

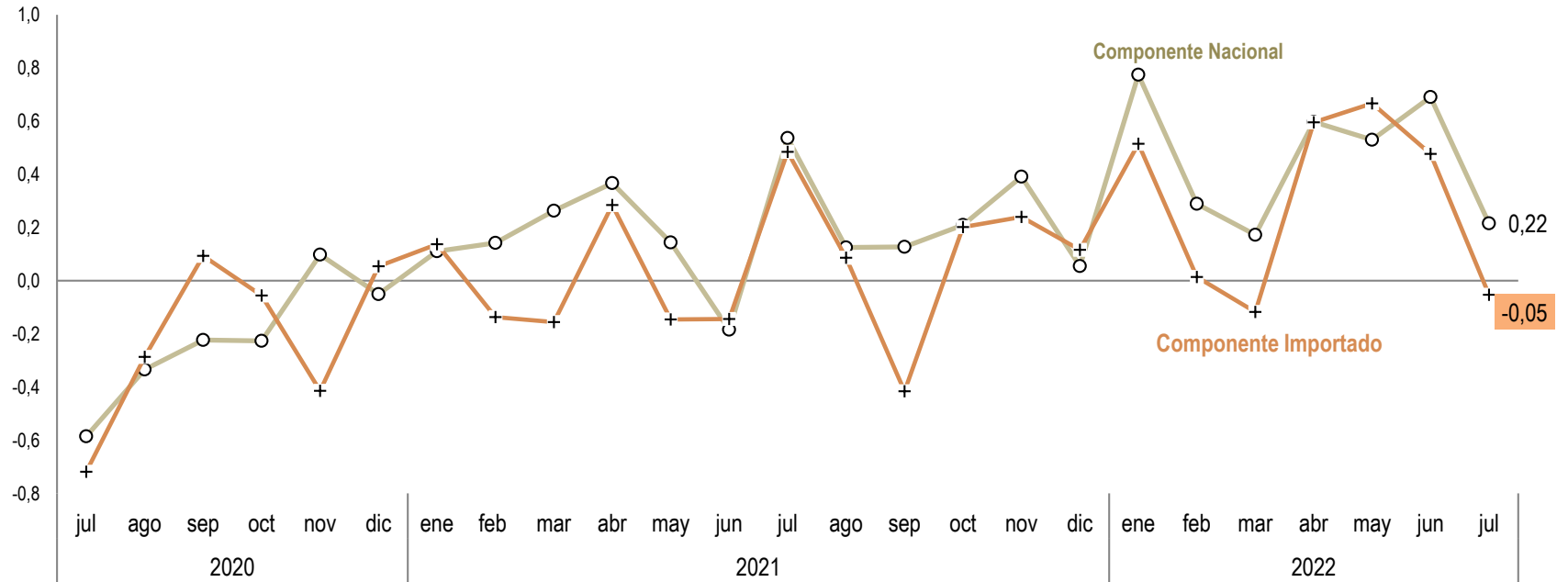

Fuente: INEC, BCE.



INFLACIÓN INTERANUAL DEL COMPONENTE NACIONAL E IMPORTADO POR FINALIDAD

enero 2020 - julio 2022 (porcentajes)

A nivel interanual hasta julio de 2022, la tendencia en la evolución de la inflación del componente nacional e importado fue creciente; el porcentaje fue mayor en la primera de las series mencionadas

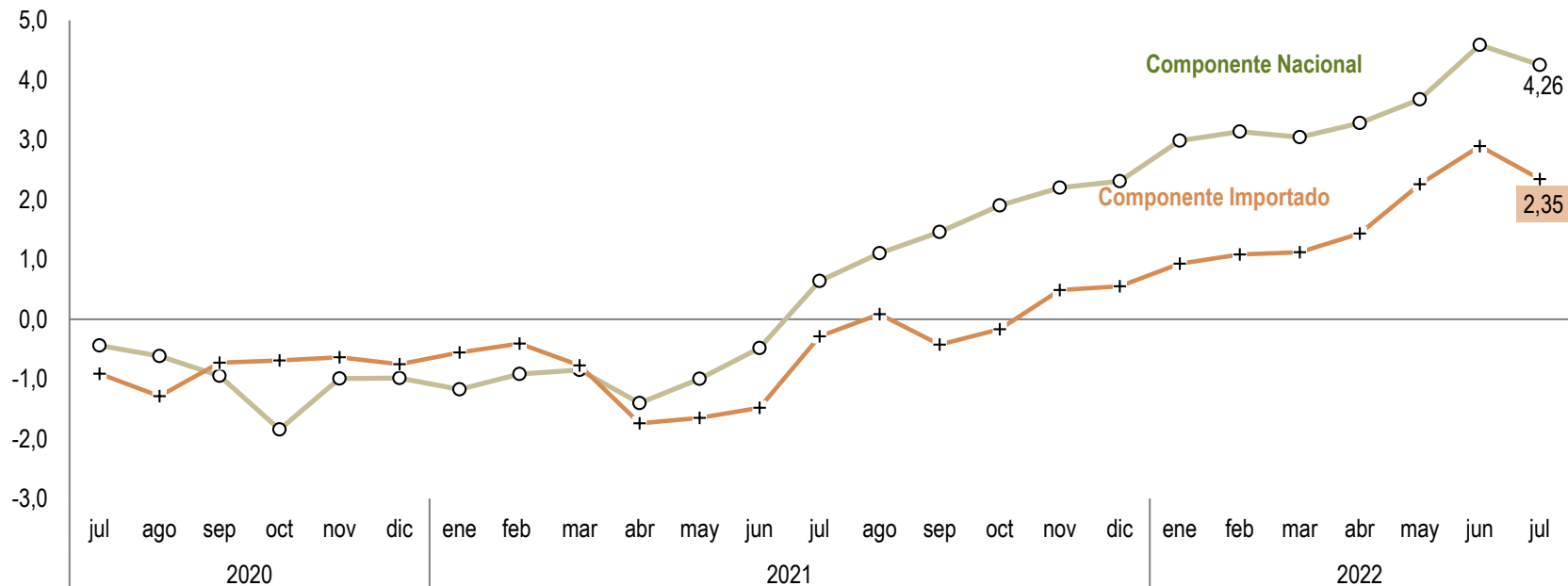

Fuente: INEC, BCE.



VII. Variación mensual e interanual del índice de precios al productor de disponibilidad nacional (IPP-DN)



IPP DE DISPONIBILIDAD NACIONAL (IPP-DN)

enero 2021 - julio 2022 (porcentajes)

En julio de 2022, la variación mensual del IPP-DN registró un porcentaje negativo de 0,14% revirtiendo el comportamiento positivo iniciado en 2022; en dos de las cuatro secciones que conforman el indicador general se registró variaciones negativas, siendo de ese signo los porcentajes de *Productos de la agricultura, la silvicultura y la pesca* en 0,81%, y, *Productos metálicos, maquinaria y equipo* en 0,57%

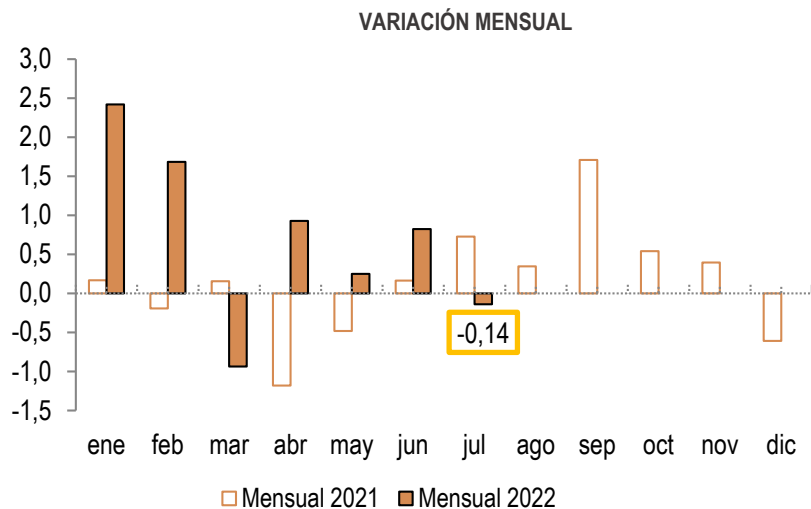

Fuente: INEC

La variación interanual del IPP-DN en julio de 2022 fue 7,61%; en las 4 secciones que conforman el indicador general se registraron variaciones positivas siendo las mayores: *Otros bienes transportables* en 10,28%, y, de *Productos alimenticios, bebidas, tabaco, textiles, prendas de vestir y cuero* en 7,37%

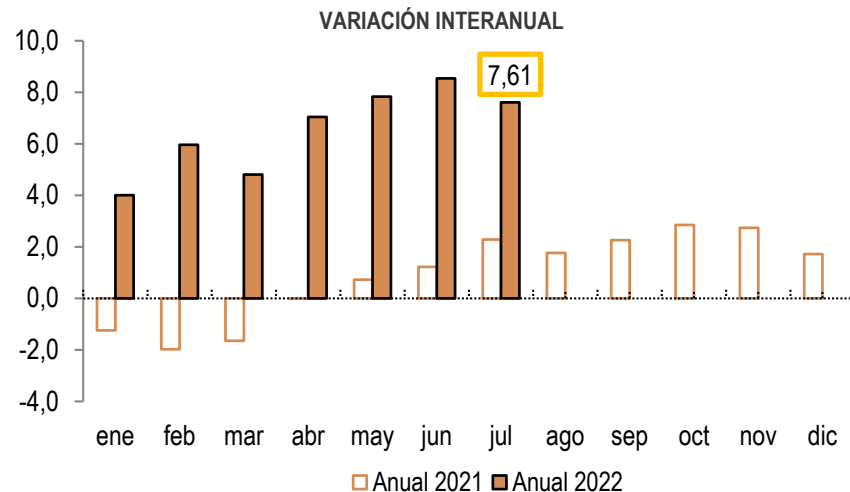

Fuente: INEC



OBSERVACIONES A LA EVOLUCIÓN MENSUAL EN LAS SECCIONES DEL IPP-DN

La variación mensual de -0,14% del IPP-DN de julio de 2022, obedeció al resultado negativo en dos de las cuatro secciones que conforman el indicador general:

Sección	Variación mensual (%)	Observaciones
Productos de la agricultura, la silvicultura y la pesca	-0,81	La variación correspondió a la reducción de precios de los productos: Tomates de mesa para cortar (slicing tomates); Lechugas repolladas o no, frescas o refrigeradas; y, Zanahorias amarillas frescas o refrigeradas (excepto para forraje)
Productos metálicos, maquinaria y equipo	-0,57	La variación obedeció al decrecimiento de precios de los productos: Otros tubos y tuberías, de sección transversal circular, sin soldadura; Ángulos, perfiles y secciones, sin otra elaboración que el laminado en caliente, estirado en caliente o extruido de hierro o acero no aleado; y, Puertas, ventanas, sus marcos y umbrales para puertas de hierro o de acero
Otros bienes transportables, excepto productos metálicos, maquinaria y equipo	0,91	La variación se debió al incremento de precios en: Otros libros impresos de consulta general n.c.p.; Bolígrafos, partes y piezas (excepto los recambios con puntas); y, Lápices, lápices blandos de colores, minas, pasteles, carboncillos y tizas para dibujar, soportes similares
Productos metálicos, maquinaria y equipo	0,02	La variación se atribuyó al aumento de precios de los productos: Carne de ganado caprino, frescos o refrigerados; Camisetas de punto, de algodón; y, Polvos para hornear preparados



VARIACIÓN INTERANUAL DEL IPP-DN POR SECCIONES

julio 2021 – julio 2022 (porcentajes)

En julio de 2022, la sección de *Otros bienes transportables* es la de mayor porcentaje; el comportamiento creciente de esta serie inició en octubre 2021. El resultado de la sección de los *productos de la Agricultura, silvicultura y pesca* se atenuó en el último mes de análisis

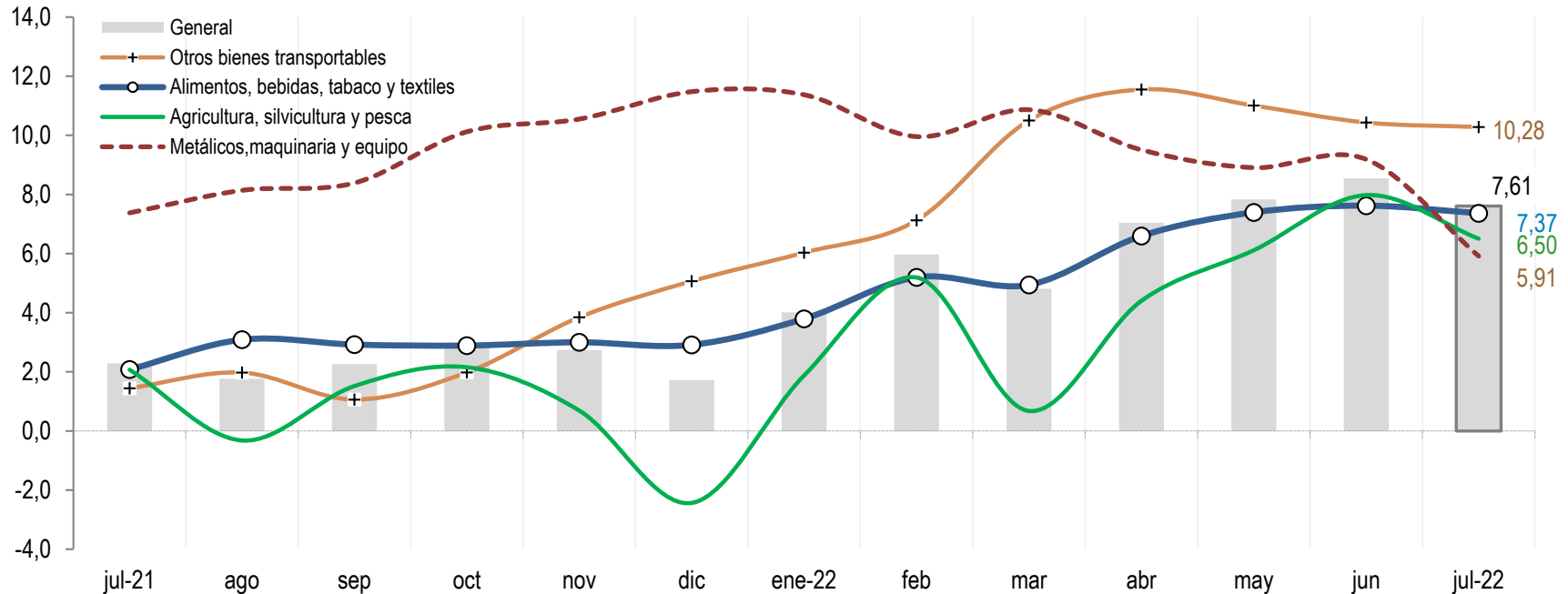

Fuente: INEC



VARIACIÓN ACUMULADA DEL IPP-DN POR SECCIONES

enero 2021 – julio 2022 (porcentajes)

PRODUCTOS DE LA AGRICULTURA, SILVICULTURA Y PESCA

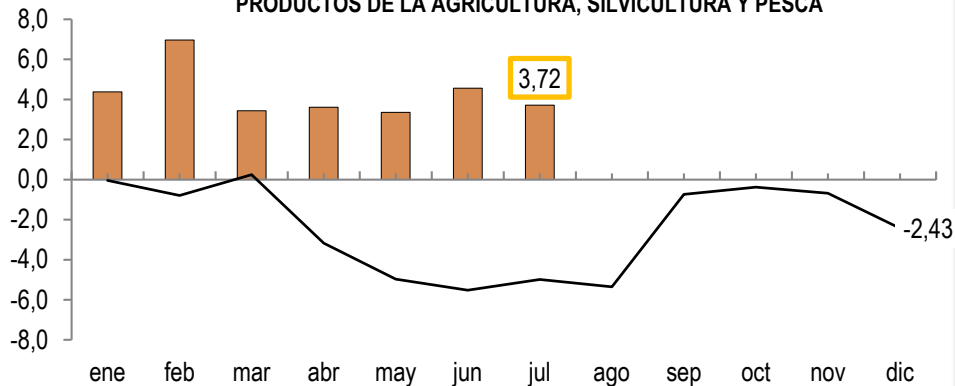

PRODUCTOS ALIMENTICIOS, BEBIDAS, TABACO, TEXTILES Y PRODUCTOS DE CUERO

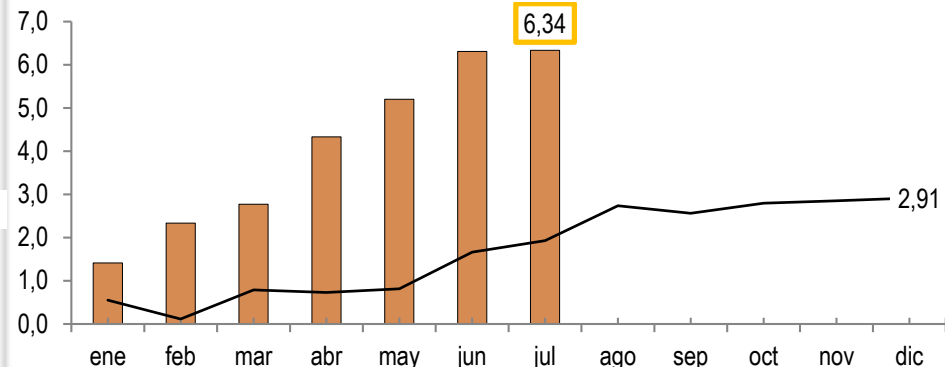

OTROS BIENES TRANSPORTABLES, EXCEPTO METÁLICOS

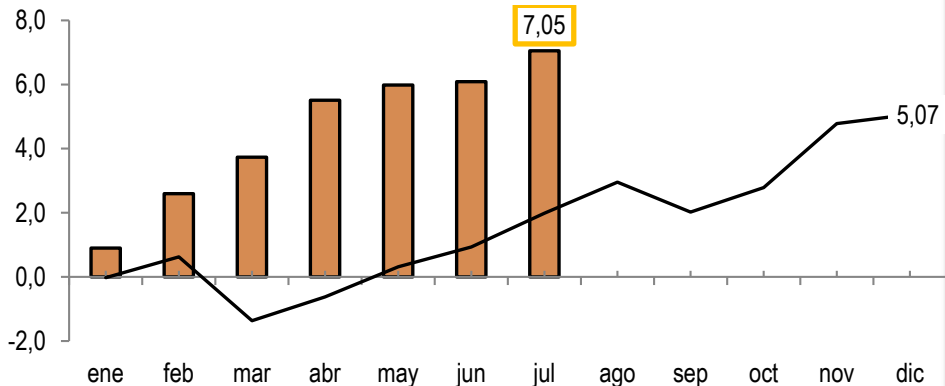

PRODUCTOS METÁLICOS, MAQUINARIA Y EQUIPO

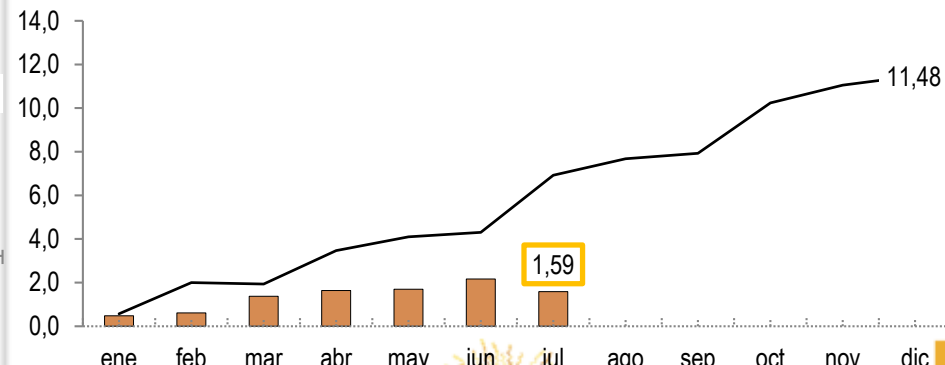

VARIACIÓN INTERANUAL DEL IPP-DN Y DEL IPC

julio 2021 – julio 2022 (porcentajes)

En julio de 2022, las series de la variación anual del IPP-DN y del IPC fueron positivas. El comportamiento similar de este signo en las dos series se observó desde julio de 2021

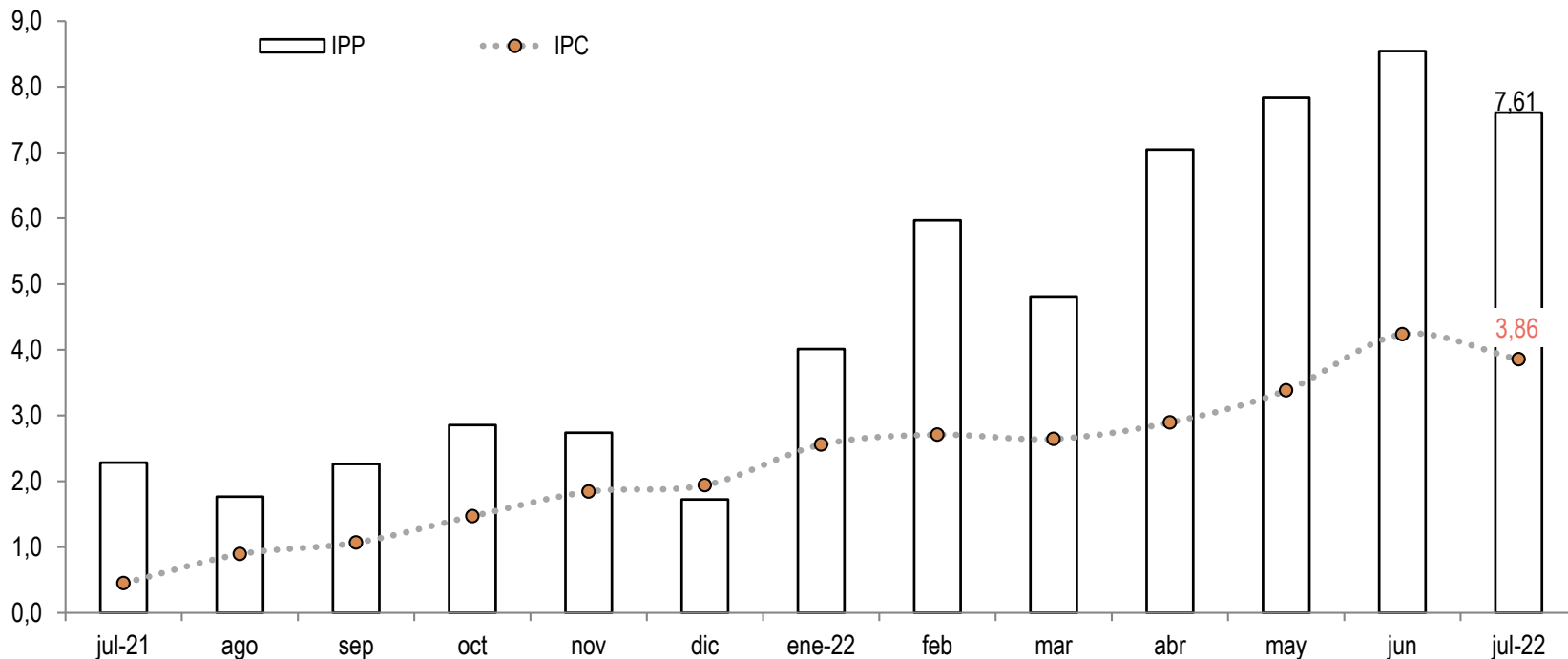

Fuente: INEC



Mayor información:

<https://contenido.bce.fin.ec/documentos/PublicacionesNotas/Notas/Inflacion/inflacionindice.html>
www.bce.ec





Banco Central del Ecuador