



Banco Central del Ecuador

Boletín mensual de inflación Resultados a noviembre de 2022

Diciembre de 2022

Índice de precios al consumidor (IPC)

- I. [Inflación mensual, interanual y acumulada](#)
- II. [Contribución a la inflación interanual](#)
- III. [Precios Relativos](#)
- IV. [Inflación internacional](#)
- V. [Hechos relevantes](#)
- VI. [Componente nacional e importado de la canasta de bienes y servicios del IPC](#)

Índice de precios al productor de disponibilidad nacional (IPP-DN)

- VII. [Variación mensual y anual del IPP-DN](#)



I. Inflación mensual, interanual y acumulada



INFLACIÓN MENSUAL DEL IPC Y POR DIVISIONES DE BIENES Y SERVICIOS

enero 2021 - noviembre 2022 (porcentajes)

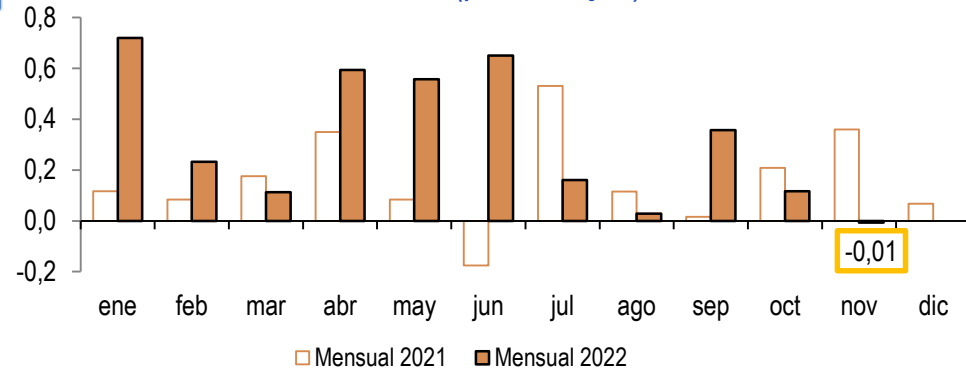

En noviembre de 2022, se registró una variación mensual negativa del IPC en 0,01%, siendo el primer resultado de este signo en 2022. En 7 divisiones de consumo que ponderan el 46,34%, el resultado fue negativo, siendo *Prendas de vestir y calzado; Salud; y, Muebles y artículos para el hogar y la conservación ordinaria del hogar* las agrupaciones de mayor porcentaje. En otras 5 divisiones, cuya ponderación agregada en la canasta del IPC es de 53,66%, se registraron valores positivos, siendo *Bienes y servicios diversos; Restaurantes y hoteles; y, Educación*, las de mayor variación

PONDERACIÓN (porcentajes)

División	Ponderación (%)
IPC general	
Bienes y servicios diversos	9,86
Restaurantes y hoteles	7,96
Educación	5,09
Alimentos y bebidas no alcohólicas	22,45
Alojamiento, agua, electricidad, gas y otros combustibles	8,30
Bebidas alcohólicas, tabaco y estupefacientes	0,66
Recreación y cultura	5,30
Comunicaciones	4,74
Transporte	14,74
Muebles y artículos para el hogar y la conservación ordinaria del hogar	5,86
Salud	7,34
Prendas de vestir y calzado	7,69

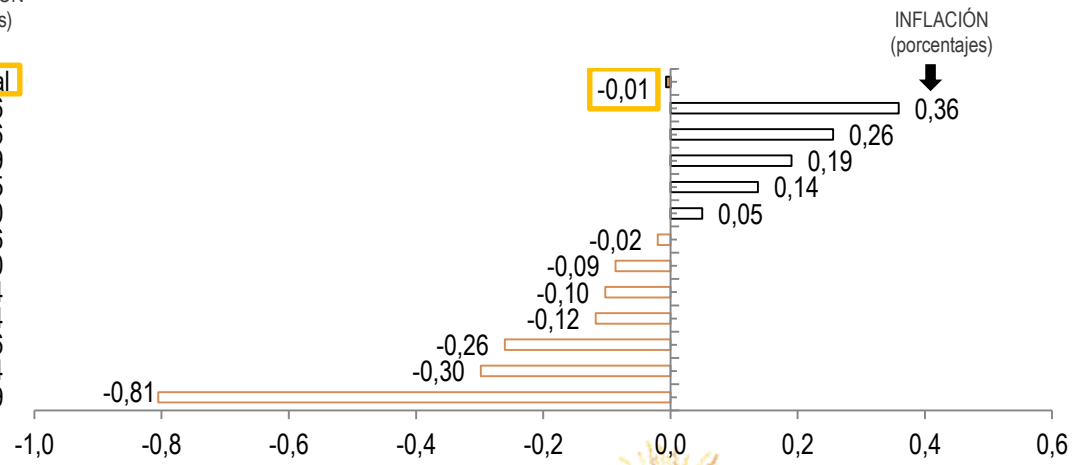

Fuente: IINEC

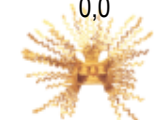

INFLACIÓN INTERANUAL DEL IPC Y POR DIVISIONES DE BIENES Y SERVICIOS

enero 2021 – noviembre 2022 (porcentajes)

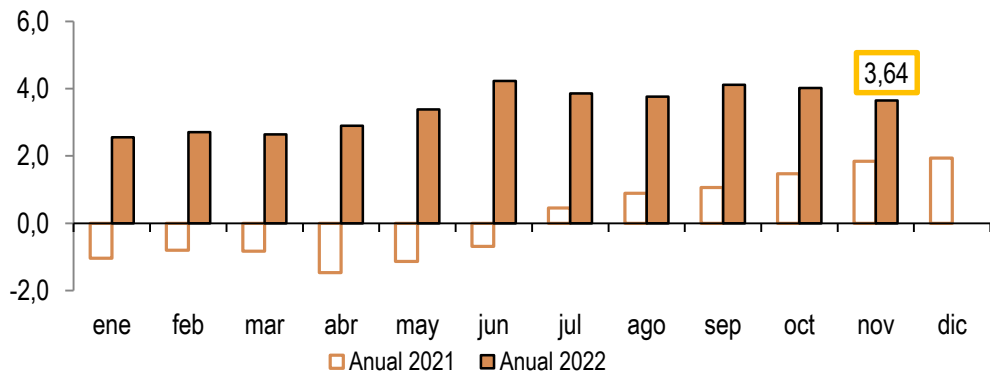

En noviembre de 2022, la variación interanual de precios fue de 3,64%. En 9 divisiones de bienes y servicios que ponderan el 82,27% se presentaron variaciones positivas, siendo las de mayor porcentaje: *Alimentos y bebidas no alcohólicas*; y, *Bebidas alcohólicas, tabaco y estupefacientes*. En otras 3 agrupaciones que ponderan el 17,73% se registraron resultados negativos, siendo las de mayor variación: *Prendas de vestir y calzado*; *Comunicaciones*; y, *Recreación y cultura*

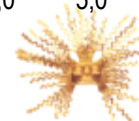
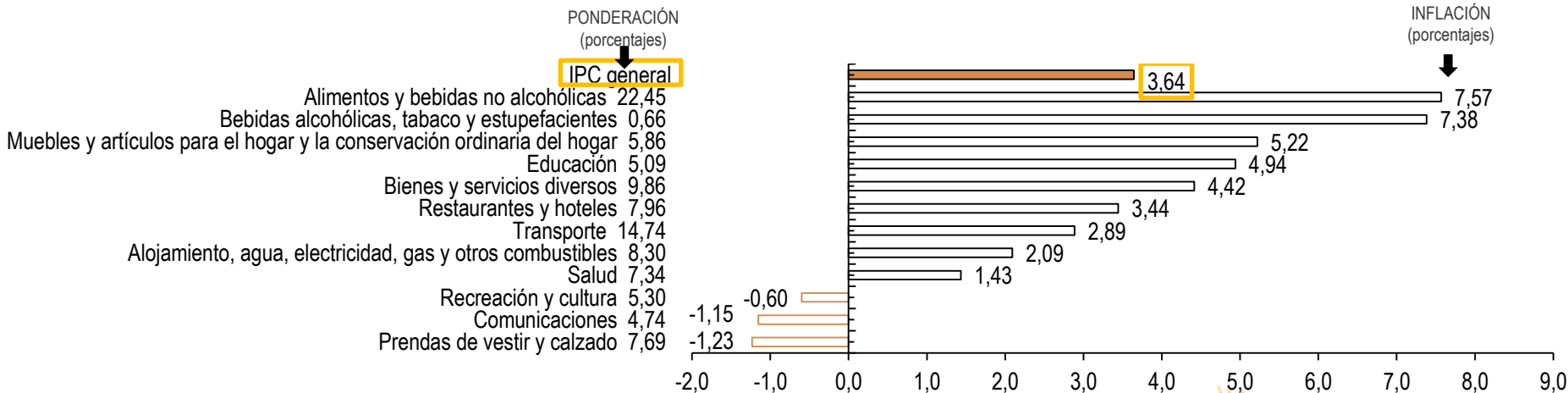

INFLACIÓN MENSUAL E INTERANUAL GENERAL, CON ALIMENTOS Y SIN ALIMENTOS

noviembre 2021 – noviembre 2022 (porcentajes)

En noviembre de 2022, la variación mensual del IPC de la serie de los *Alimentos* registró un porcentaje positivo de 0,14%

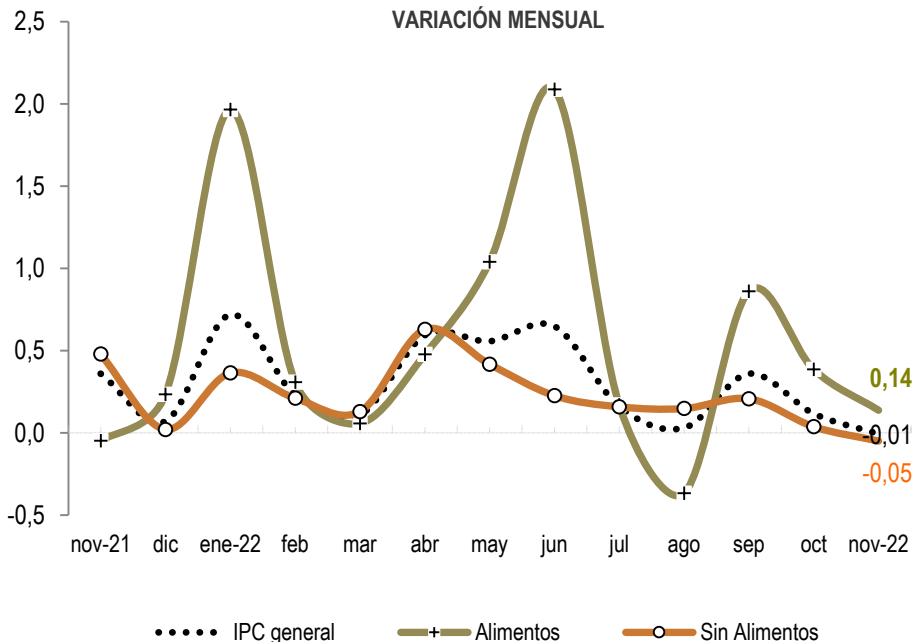

Fuente: INEC

En noviembre de 2022, la variación interanual de los *Alimentos* fue superior a la serie de los ítems *Sin Alimentos*; este comportamiento se evidencia desde mayo de 2021

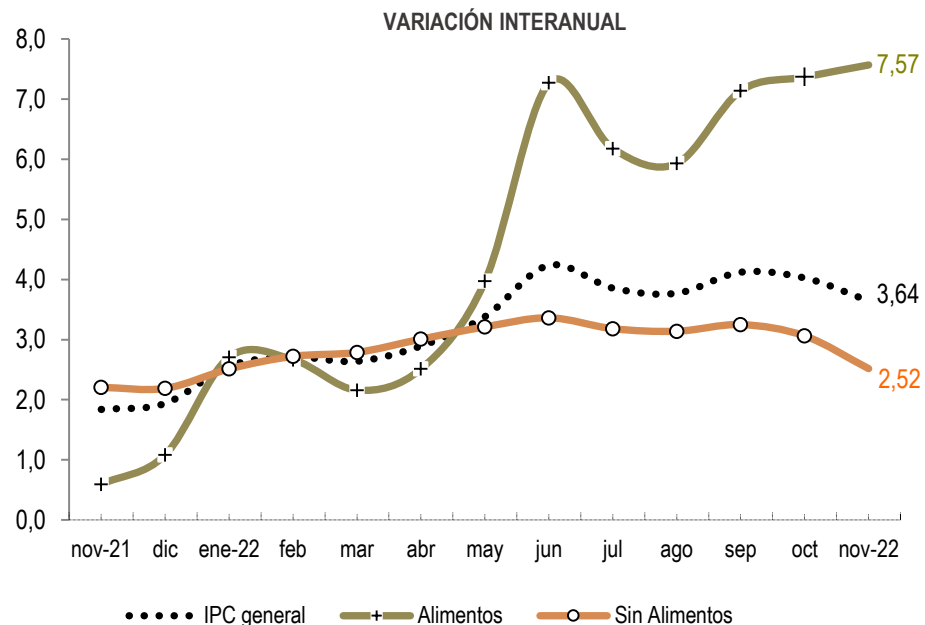

Fuente: INEC



INFLACIÓN MENSUAL E INTERANUAL DE BIENES TRANSABLES Y NO TRANSABLES

noviembre 2021 – noviembre 2022 (porcentajes)

La inflación mensual de noviembre de 2022 de la serie de *No Transables* fue superior a la de *Transables*

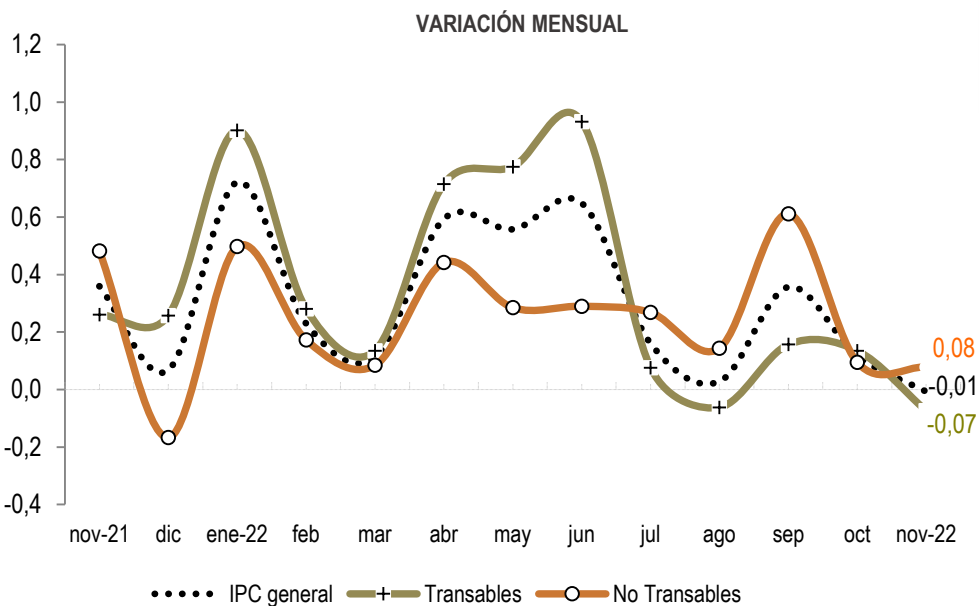

Fuente: INEC

La inflación interanual de *Transables* fue superior a la de *No Transables* en noviembre de 2022 y se ha mantenido en esa condición desde noviembre 2021

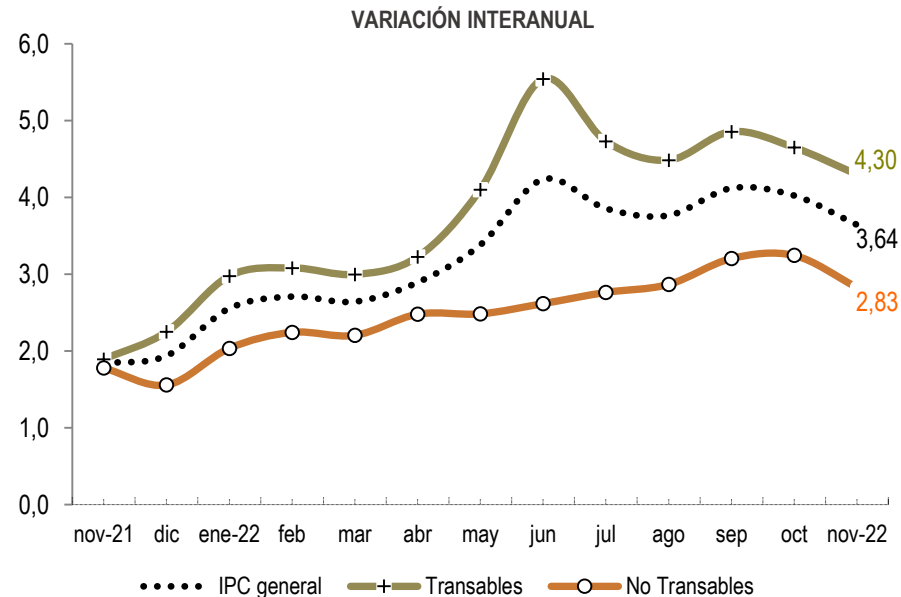

Fuente: INEC



INFLACIÓN GENERAL Y DE PRODUCTOS DE PRECIOS REFERENCIALES

- El 22 de febrero de 2013 en el Decreto Ejecutivo 1438 se estableció el control de la especulación de productos agroalimentarios en los mercados mayoristas de Quito, Guayaquil y Cuenca para 46 productos, el número se redujo a 33 ya que carnes y lácteos (9 en total) fueron excluidos pues no se transan allí, así como manzanas, uvas, lentejas y ajo pues dependen para su fijación de precio de variables exógenas
- El análisis de evolución de precios del Decreto 1438 que aquí se presenta, se realiza considerando que, dentro de los 359 artículos que conforman la canasta del IPC, 115 de esos artículos corresponden a la división de *Alimentos y bebidas no alcohólicas*, agrupación que pondera el 22,45% del total
- En ciertos períodos, el Ministerio de Agricultura y Ganadería MAG, a cargo del cálculo de los precios referenciales, excluye ciertos ítems; así, en el período analizado, se excluyó en los tres mercados a la avena y melloco amarillo y caramelo. Cabe indicar, que desde el inicio del Decreto, el producto huevos de gallina no fue objeto de control de precios
- Entre el 5 de noviembre y el 4 de diciembre de 2022, el Gobierno incluyó en la lista de precios referenciales al producto *zanahoria amarilla*, mismo que no constaba en el Decreto original 1438, con lo cual el peso de los 34 productos equivale al 6,16% en la canasta del IPC y al 27,44% en la división de *Alimentos y bebidas no alcohólicas*
- Con la inclusión referida, la lista de productos de precios referenciales se estableció en 28 ítems en Quito y Guayaquil, y 25 en Cuenca

Fuente: MAG

LISTA REFERENCIAL DE CONTROL PARA MAYORISTAS			
MERCADO	QUITO	GUAYAQUIL	CUENCA
ITEM			
1	AGUACATE	C	C
2	ARROZ FLOR	C	C
3	ARVEJA TIERNA	C	C
4	AVENA		
5	BRÓCOLI	C	C
6	CEBOLLA BLANCA	C	C
7	CEBOLLA PAITEÑA	C	C
8	CHOCLO		C
9	COL	C	C
10	FRÉJOL SECO	C	
11	FRÉJOL TIERNO	C	
12	GUINEO	C	C
13	HABAS TIERNAS	C	C
14	HUEVOS DE GALLINA		
15	LECHUGA	C	C
16	LIMÓN	C	
17	MANDARINA	C	C
18	MARACUYÁ	C	C
19	MELLOCO AMARILLO		
20	MELÓN	C	C
21	MORA DE CASTILLA	C	C
22	NARANJA	C	
23	NARANJILLA HÍBRIDA	C	C
24	PAPA CHOLA	C	C
25	PAPAYA	C	
26	PIMIENTO	C	
27	PIÑA	C	C
28	PLÁTANO MADURO	C	C
29	PLÁTANO VERDE	C	C
30	SANDÍA	C	C
31	TOMATE DE ÁRBOL	C	C
32	TOMATE RIÑÓN DE INVERNADERO	C	C
33	YUCA	C	C
34	ZANAHORIA AMARILLA	C	C
TOTAL	28	28	25

C= PRODUCTO DE PRECIO REFERENCIAL

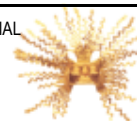

INFLACIÓN GENERAL Y DE 34 PRODUCTOS DE PRECIOS REFERENCIALES

noviembre 2021 – noviembre 2022 (porcentajes)

En noviembre de 2022, la *variación mensual* del IPC de los 34 productos de precios referenciales fue de 0,42%

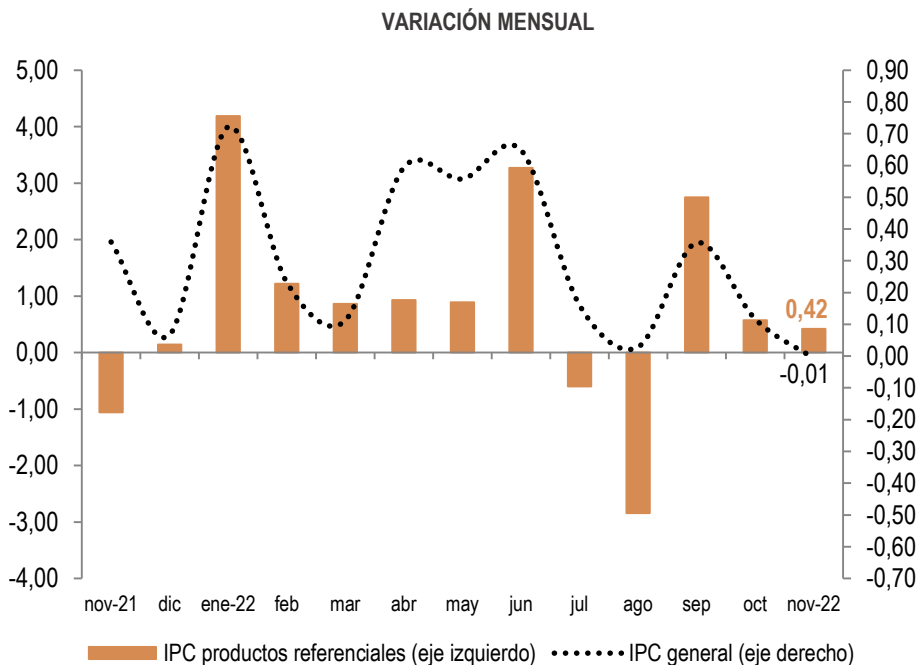

En noviembre de 2022, la *variación interanual* del IPC de los 34 productos referenciales fue positiva, resultado de este signo que se viene observando desde abril de 2022

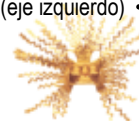
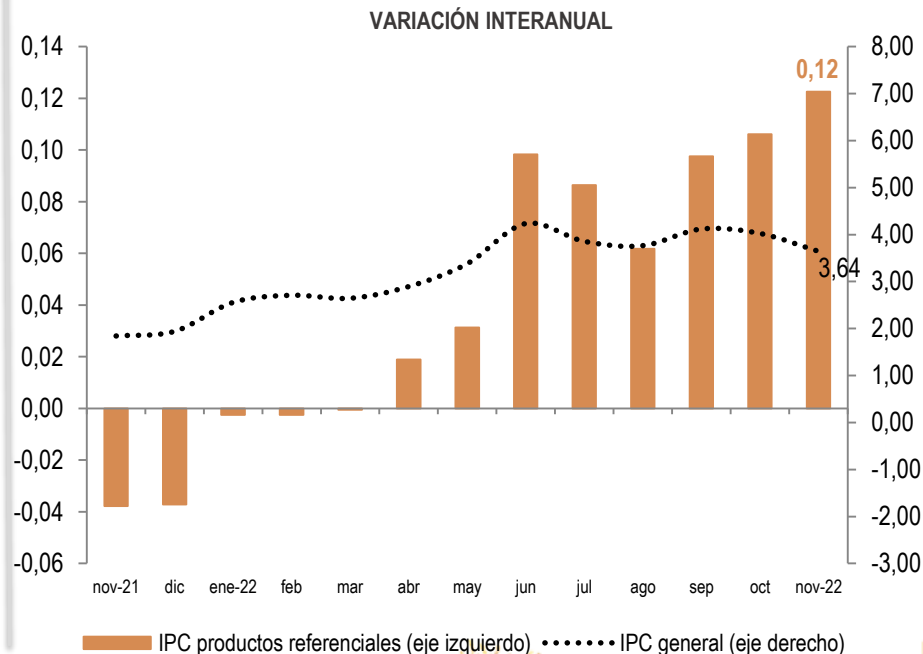

INFLACIÓN ACUMULADA EN DICIEMBRE DE CADA AÑO

2007-2022 (porcentajes)

La inflación acumulada de noviembre de 2022 fue de 3,57%, la mayor desde 2013. Al interior del indicador, en 10 de las 12 divisiones el resultado fue positivo, siendo las divisiones de mayor porcentaje: *Alimentos y bebidas no alcohólicas* en 7,32%; *Bebidas alcohólicas, tabaco y estupefacientes* en 6,52%; y, *Muebles y artículos para el hogar y la conservación ordinaria del hogar* en 5,01%. Es importante destacar la tendencia creciente de la inflación acumulada desde 2017.

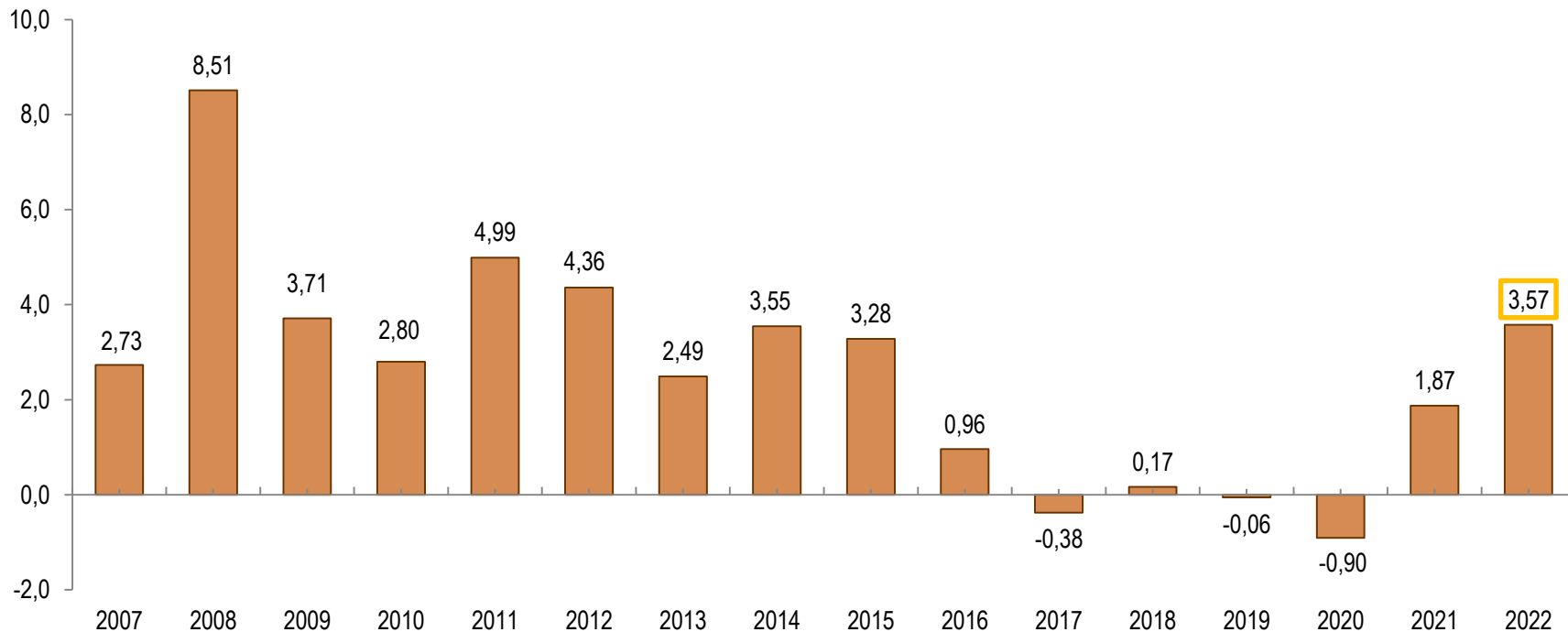

II. Contribución a la inflación interanual



CONTRIBUCIÓN A LA INFLACIÓN INTERANUAL POR PRODUCTOS Y DIVISIONES DE BIENES Y SERVICIOS

noviembre 2022 (porcentajes)

En noviembre de 2022, en 9 de las 12 divisiones de consumo analizadas, el aporte agregado a la inflación interanual fue de 3,79%; en otras 3 divisiones, el resultado agregado negativo fue de 0,15%. A nivel de producto, de los 359 ítems que conforman la canasta de bienes y servicios con la que se mide la inflación, en noviembre de 2022, 263 ítems contribuyeron en 4,26%, 91 ítems aportaron -0,62% y en 5 la aportación fue nula

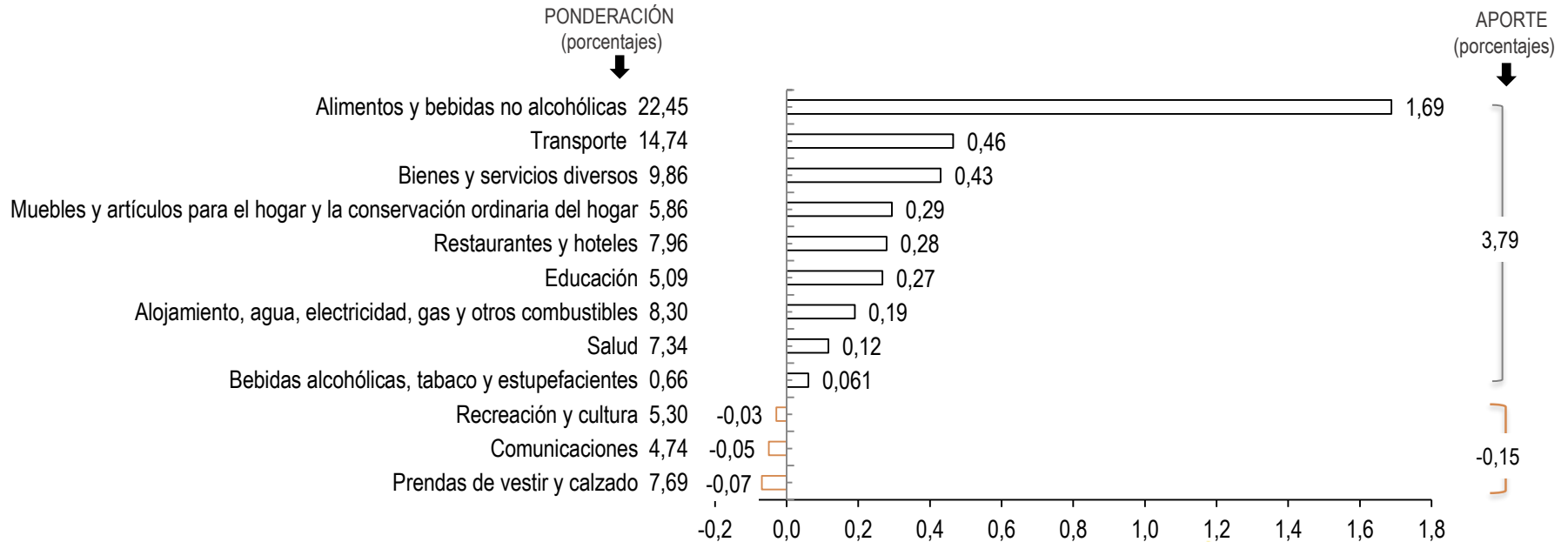

Fuente: INEC



III. Precios relativos



ÍNDICE DE PRECIOS RELATIVOS (IPR)

El IPR del sector J señala el nivel de precios del sector analizado respecto del resto de sectores de bienes y servicios que conforman la canasta del IPC. Se utilizan los precios registrados en enero de 2021, como mes de referencia, por lo que los IPR menores a 100, indican que los precios relativos han disminuido; en contraste, los IPR mayores a 100 muestran que los precios han aumentado con respecto al período base indicado anteriormente

El IPR del grupo de productos J se calcula de la siguiente manera:

$$IPR_J = \frac{P_J}{P_{J^-}} = \frac{\frac{\sum_{i \in J} w_i IP_i}{\sum_{i \in J} w_i}}{\frac{\sum_{i \in J^-} w_i IP_i}{\sum_{i \in J^-} w_i}}$$

Donde: J: son todos los bienes y servicios que forman parte de la canasta del IPC que no están incluidos en el sector J; P_J es el índice de precios del grupo J y w_i son las ponderaciones de los índices de precios IP_i de cada producto i de la canasta del IPC.



DIVISIONES DE BIENES Y SERVICIOS CON AUMENTOS RELATIVOS

Índices, base enero 2021=100

La división de *Transporte* fue la de mayor aumento relativo en noviembre de 2022 y se mantiene en esa condición desde marzo 2021

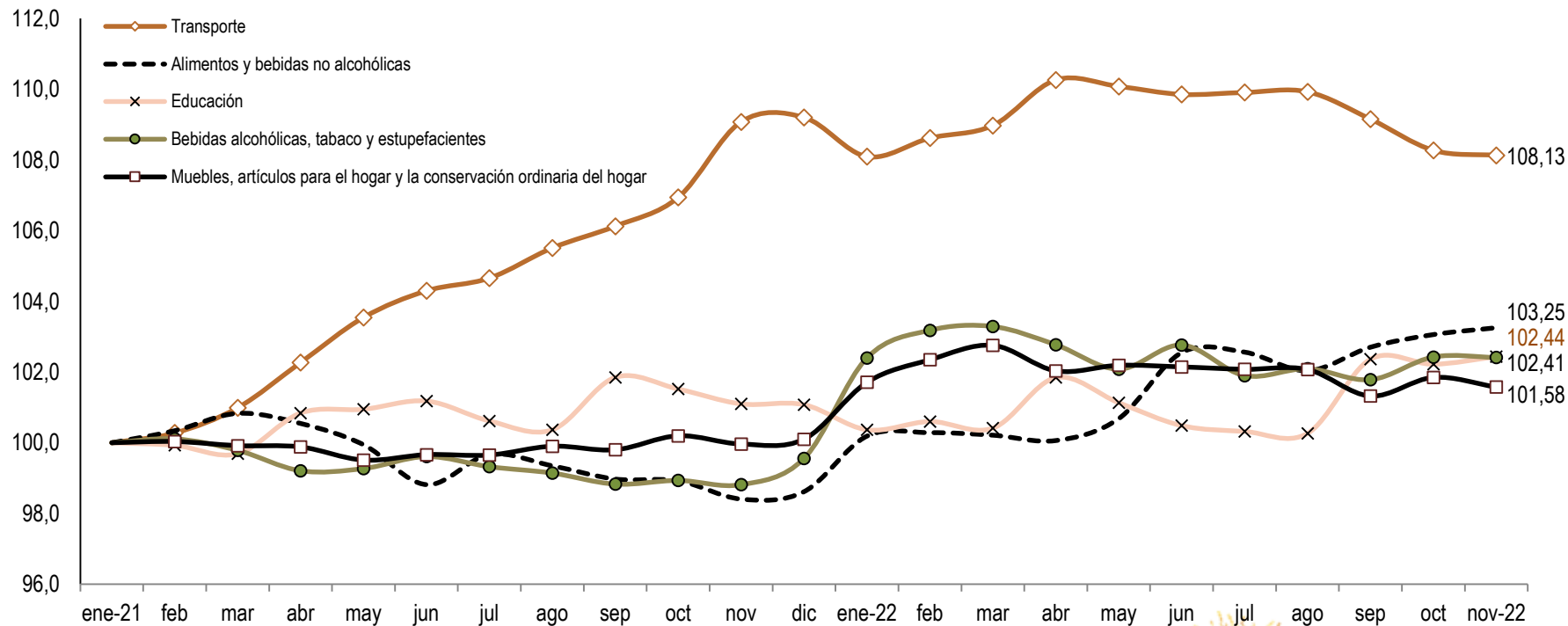

Fuente: INEC

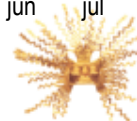

DIVISIONES DE BIENES Y SERVICIOS CON REDUCCIONES RELATIVAS

Índices, base enero 2021=100

En otras 7 agrupaciones se registraron reducciones relativas; el índice de las *Prendas de vestir y calzado* presentó la mayor reducción en noviembre de 2022

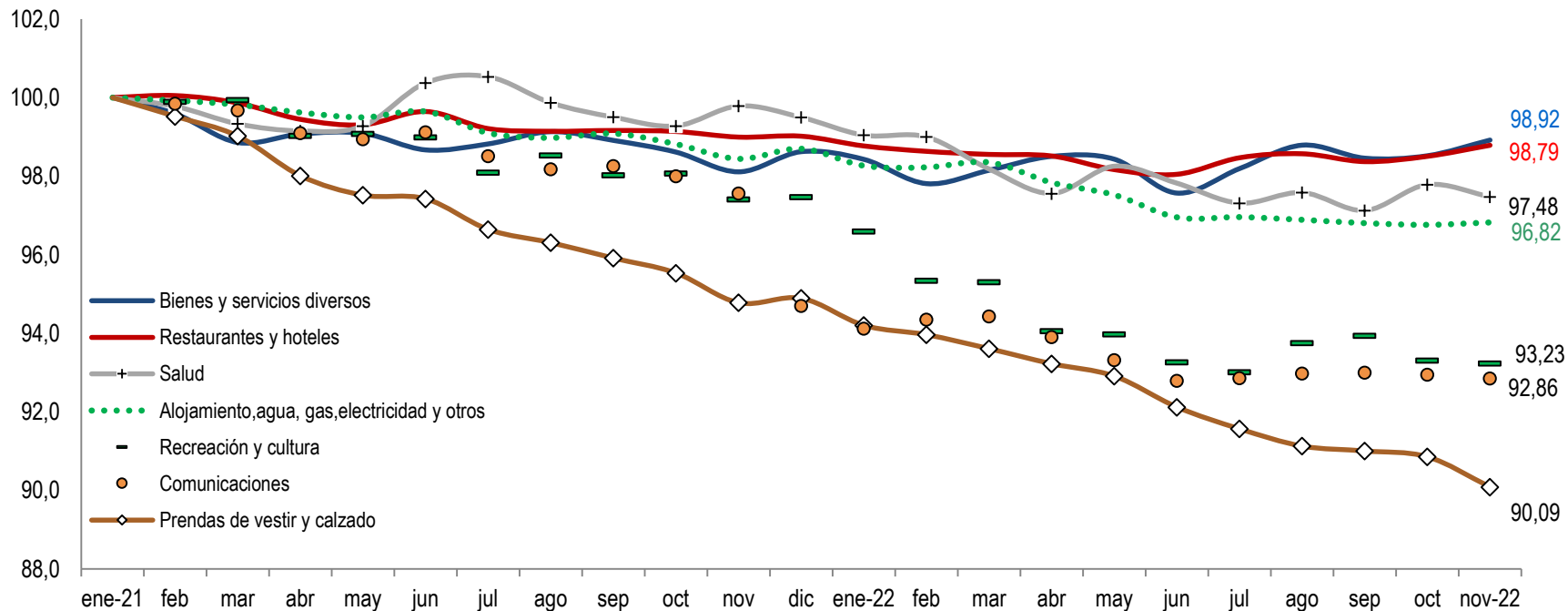

IV. Inflación internacional



INFLACIÓN INTERANUAL EN AMÉRICA LATINA Y ESTADOS UNIDOS

noviembre de 2022 (porcentajes)

En noviembre de 2022, la inflación interanual del Ecuador fue una de las más bajas. Es de notar que el promedio agregado de la inflación de la muestra de países analizados pasó entre noviembre de 2021 y noviembre de 2022 desde 8,28% hasta 12,41%

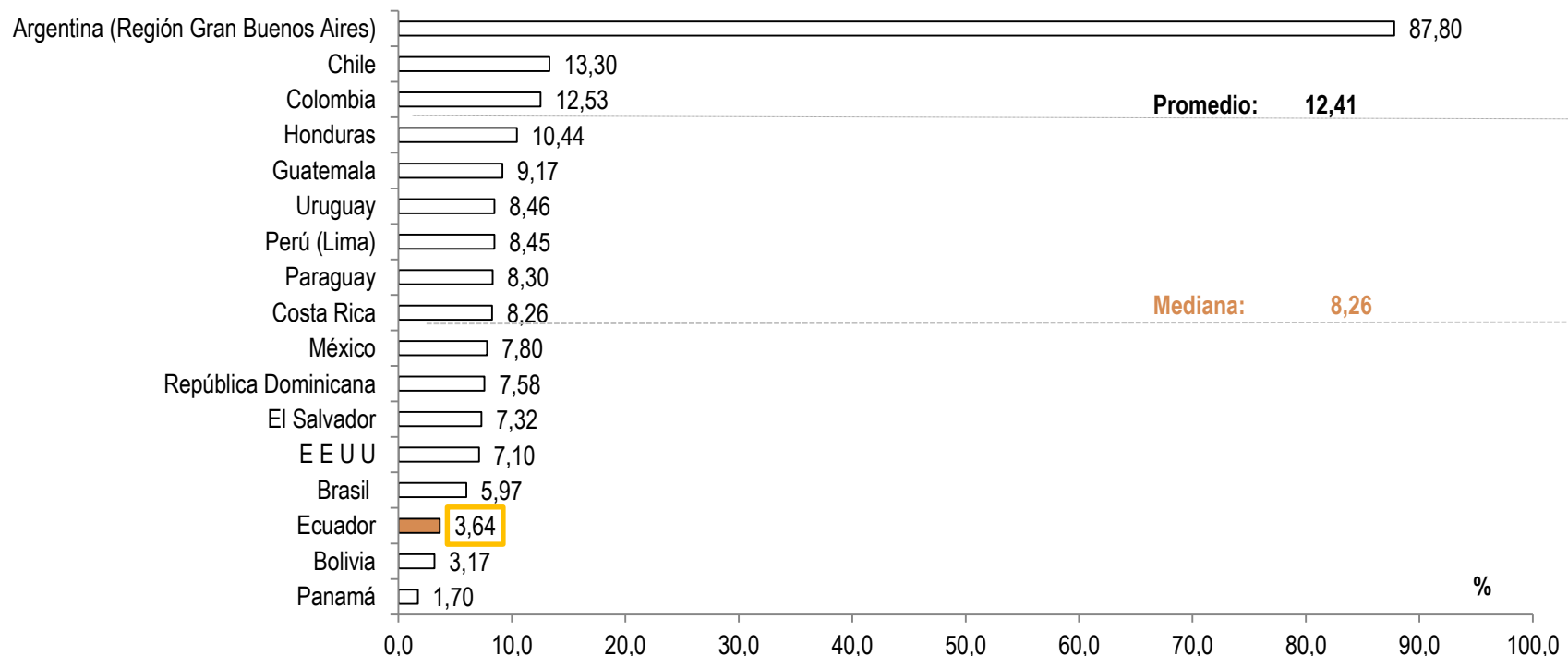

Fuente: Bancos Centrales e Institutos de Estadística.

Nota: La información de Argentina y Panamá corresponde a octubre de 2022



INFLACIÓN Y SU DIFERENCIA INTERANUAL

noviembre de 2022 (en porcentajes y en puntos porcentuales)

En noviembre de 2022, Colombia, Chile y Guatemala fueron los países con la mayor aceleración de su correspondiente inflación interanual

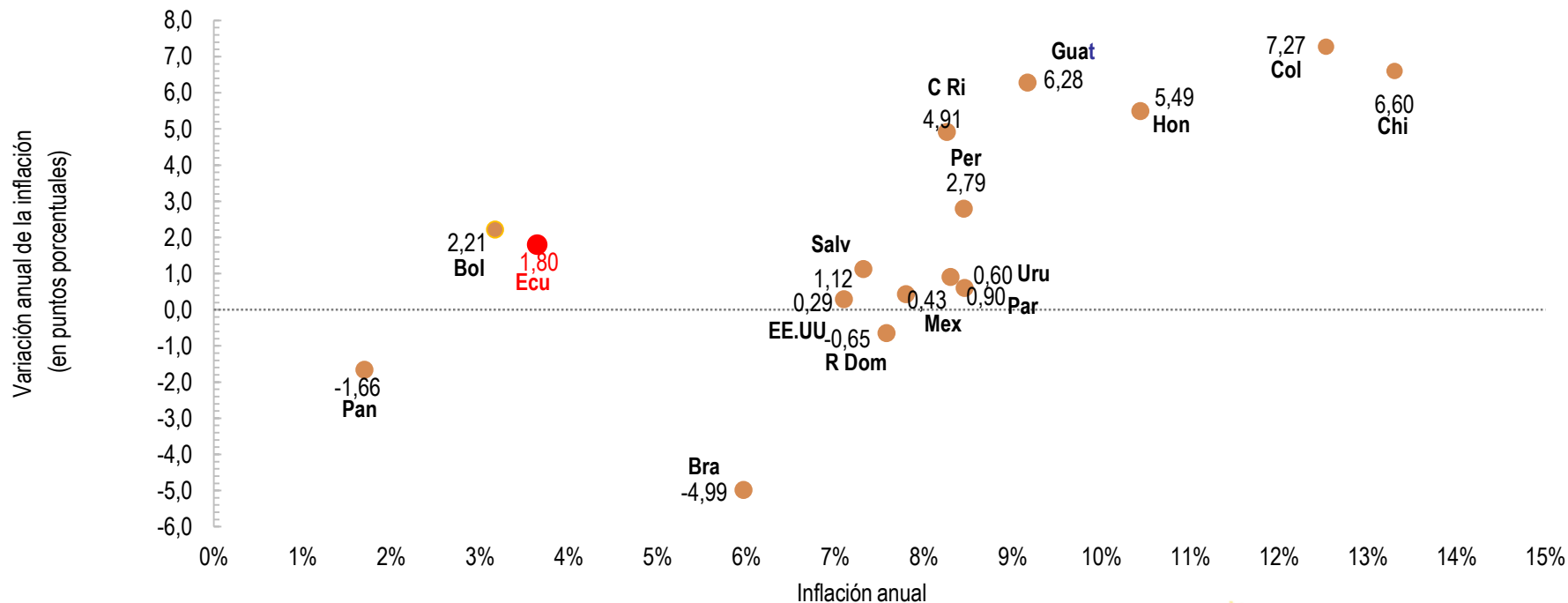

Fuente: Bancos Centrales e Institutos de Estadística.

Nota: No se grafica Argentina debido a la magnitud de su inflación



INFLACIÓN INTERANUAL: INTERNACIONAL, ECUADOR Y ESTADOS UNIDOS

octubre 2020 – octubre 2022 (porcentajes)

La inflación internacional en octubre de 2022 fue superior a la registrada en los Estados Unidos y en el Ecuador; este comportamiento se observa en las 4 últimas mediciones

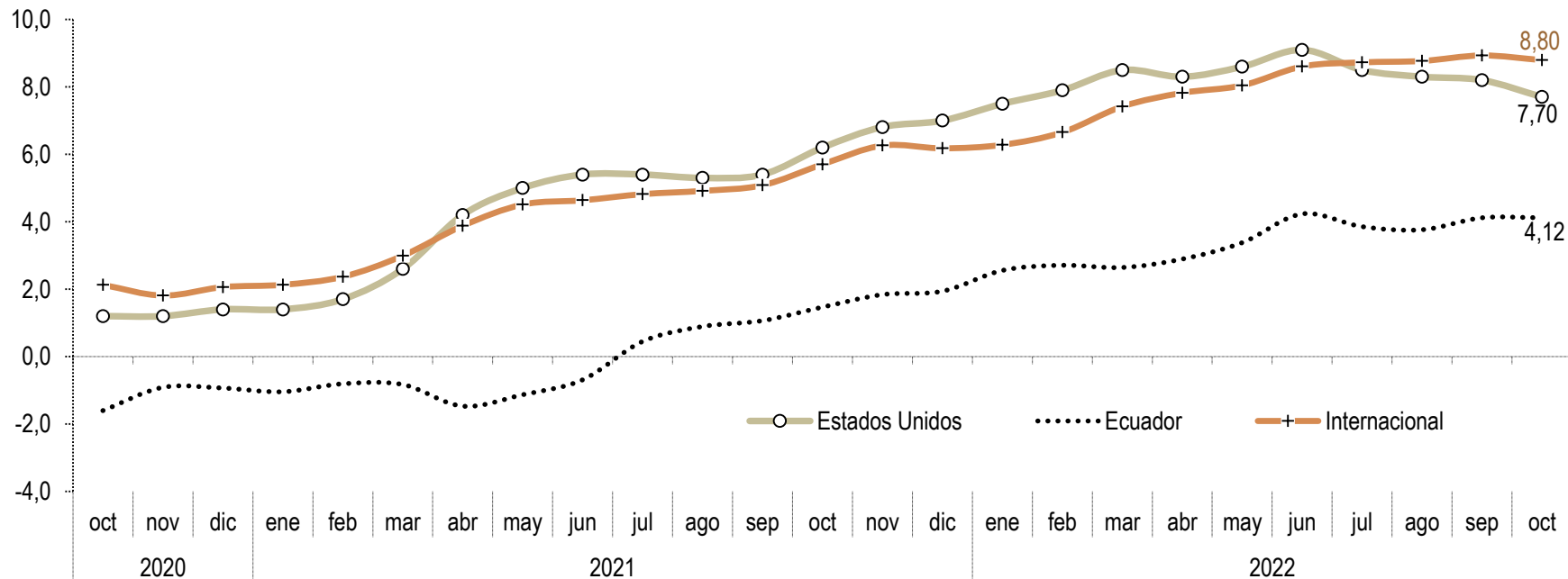

* Por disponibilidad de datos, la última información de este gráfico corresponde a octubre de 2022; la serie de la inflación internacional se elaboró de acuerdo a lo descrito en la lámina # 21

Fuente: Bloomberg, Bancos Centrales e Institutos de Estadística.



INFLACIÓN INTERANUAL: INTERNACIONAL, ECUADOR Y ESTADOS UNIDOS

(porcentajes)

- El cuadro de la siguiente lámina se refiere al **ponderador anual de importaciones del Ecuador del período 2017-2021** y del mismo se desprende que, dentro de la muestra de 22 países considerada, el mayor comercio de importación provino de China, Estados Unidos y Colombia; tres países que en conjunto, para el año 2021, ponderaron aproximadamente el 62%
- El **cálculo de la inflación internacional** anual utiliza ponderadores obtenidos en base al peso específico de la importación de cada país en el total de importaciones Costo, Seguro y Flete (CIF) y por país de origen
- La fórmula de cálculo de la inflación internacional utilizada es la suma-producto del ponderador mencionado multiplicado por su respectiva inflación anual; la muestra de 22 países considera: Argentina, Brasil, Chile, México, Colombia, Perú, Venezuela, Panamá, Estados Unidos, Canadá, Holanda, Reino Unido, Alemania, España, Japón, Taiwán, Italia, Francia, Bélgica, Luxemburgo, China y Corea del Sur que representó para el año 2021 el 84,90% del total del comercio de bienes importados por Ecuador

Fuente: BCE



PONDERACIÓN DE LAS IMPORTACIONES TOTALES DEL ECUADOR DENTRO DE LA MUESTRA DE PAÍSES UTILIZADA PARA EL CÁLCULO DE LA INFLACIÓN INTERNACIONAL

Importaciones CIF y por país de origen (2017-2021)

País	Año	2017	2018	2019	2020	2021
China		0,21	0,22	0,23	0,26	0,28
Estados Unidos		0,23	0,25	0,24	0,26	0,26
Colombia		0,09	0,09	0,09	0,10	0,08
Brasil		0,05	0,05	0,05	0,04	0,05
Corea del Sur		0,04	0,04	0,03	0,03	0,04
Perú		0,04	0,04	0,04	0,04	0,04
México		0,04	0,04	0,04	0,04	0,03
España		0,03	0,03	0,03	0,03	0,03
Japón		0,03	0,03	0,04	0,02	0,03
Alemania		0,03	0,03	0,03	0,03	0,03
Argentina		0,02	0,02	0,02	0,02	0,03
Canadá		0,02	0,01	0,02	0,02	0,02
Chile		0,03	0,03	0,02	0,03	0,02
Italia		0,02	0,02	0,02	0,02	0,02
Taiwán		0,01	0,01	0,01	0,01	0,01
Francia		0,01	0,01	0,01	0,01	0,01
Reino Unido		0,01	0,01	0,01	0,01	0,01
Países bajos (Holanda)		0,03	0,02	0,02	0,01	0,01
Bélgica		0,01	0,01	0,01	0,01	0,01
Panamá		0,05	0,06	0,05	0,01	0,01
Venezuela		0,00	0,00	0,00	0,00	0,00
Luxemburgo		0,00	0,00	0,00	0,00	0,00

	miles de dólares				
Importaciones anuales de la muestra (a)	17.286,92	20.018,95	19.296,25	15.142,61	21.809,39
Importaciones anuales totales (b)	20.009,01	23.177,50	22.564,31	17.918,00	25.687,19
Representatividad de la muestra (a) / (b)	86,40	86,37	85,52	84,51	84,90

Fuente: BCE

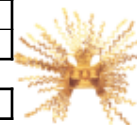

Banco Central del Ecuador



V. Hechos relevantes



HECHOS RELEVANTES: EVOLUCIÓN DEL IPC

En noviembre de 2022 y en el resultado mensual de la inflación de -0,01%, las divisiones de consumo de mayor variación y aporte a la evolución del indicador general del IPC fueron:

División de Consumo	Variación mensual (%)	Aporte mensual (%)	Hechos relevantes
Prendas de vestir y calzado	-0,81	-0,04	La variación y aporte mensuales se atribuyeron a la disminución de precios de los componentes: Zapatos de hombres de 13 años y más; Prendas de vestir de hombres de 13 años y más; y, Zapatos de mujeres de 13 años y más
Salud	-0,30	-0,02	La variación y aporte mensuales se dieron por la disminución de precios de los componentes: Productos farmacéuticos; Servicios médicos; y, Servicios de hospital.
Muebles, artículos para el hogar y la conservación ordinaria del hogar	-0,26		La variación mensual correspondió a la disminución de precios de los componentes: Artefactos eléctricos para el hogar pequeños; Muebles de dormitorio; y, Artefactos grandes para el hogar
Transporte		-0,02	El aporte mensual se dio por disminución de precios de: Combustibles y lubricantes para equipo de transporte personal; Conservación y reparación de equipo de transporte personal; y, Bicicleta

Fuente: INEC y BCE.



HECHOS RELEVANTES: EVOLUCIÓN DEL ÍNDICE DE SALARIO REAL ISR

promedio anual, 2007- noviembre de 2022

En el período 2007 – noviembre de 2022, el ISR promedio anual observó un comportamiento tendencial creciente, lo que implica una recuperación del poder adquisitivo de la población

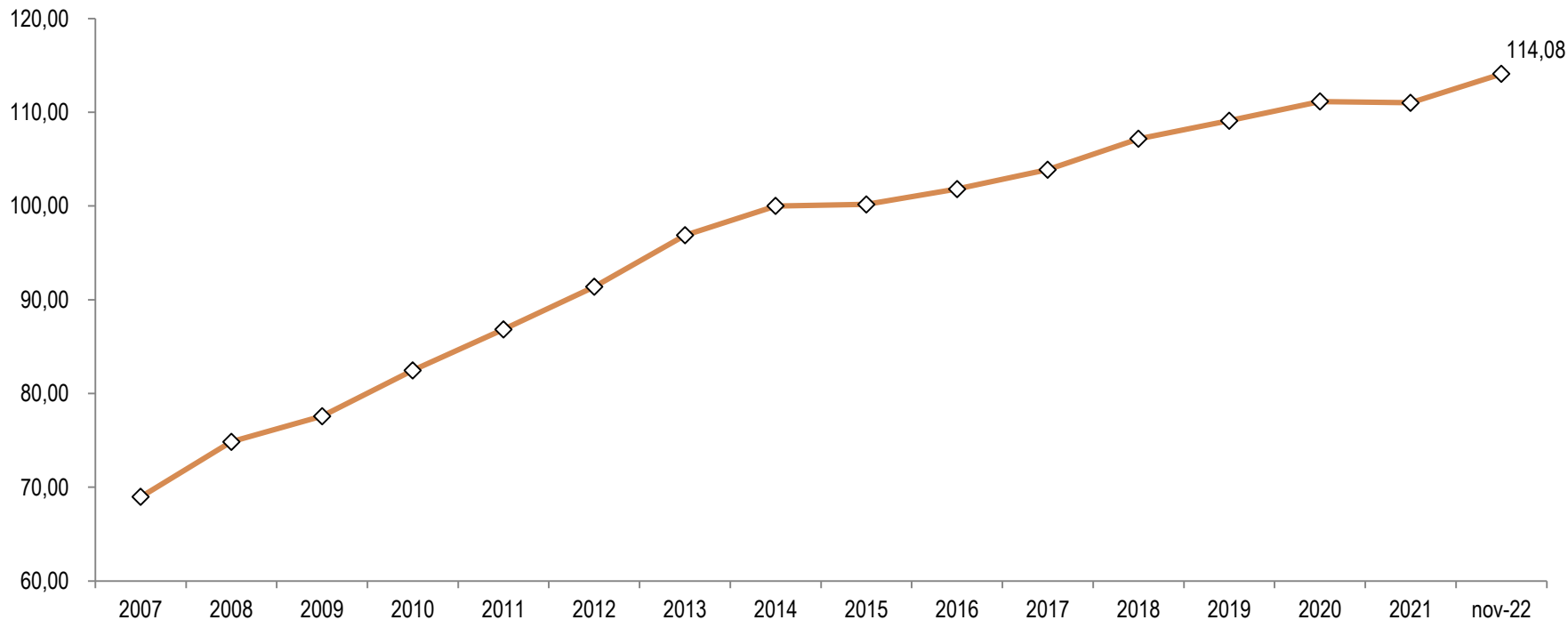

Fuente: INEC y BCE.



VI. Componente nacional e importado de la canasta de bienes y servicios con la que se mide la inflación



COMPONENTE NACIONAL E IMPORTADO DE LA CANASTA DE BIENES Y SERVICIOS CON LA QUE SE MIDE LA INFLACIÓN

- El **objetivo general** de este estudio es **definir qué proporción de componente nacional e importado insumen las industrias en la producción de un bien o servicio en un determinado período de tiempo**
- El **objetivo específico** es **determinar los porcentajes de componente nacional e importado en la canasta de 359 bienes y servicios, año base 2014**, con la que se mide la inflación y dentro de la Clasificación de Productos de Cuentas Nacionales CPCN (versión 2), en función del **vector del gasto de consumo final de los hogares** y de la **matriz de consumos intermedios**
- La fuente de información es la **Tabla Oferta y Utilización (TOU)** del Banco Central del Ecuador, **a precios corrientes del 2014**
- Al utilizar precios corrientes, los componentes nacional e importado se ven afectados por la inflación; la valoración a precios corrientes implica además **que los resultados son calculados en volumen** y a **los precios vigentes de cada año**. De esta manera, **se obtiene un indicador del valor de los bienes y servicios** al momento de la operación o valores de las mercancías **expresados a precios de cada año**



GASTO DEL CONSUMO FINAL DE LOS HOGARES (GCFH) E INFLACIÓN (IPC)

2010 – 2022 (*Variación interanual trimestral*)

La tasa $t/(t-4)$ del GCFH con información al segundo trimestre de 2022 registró por sexta medición consecutiva un resultado positivo de 4,87%, impulsado por el incremento en: créditos de consumo (51%), importaciones de bienes de consumo (15,9%) y remesas recibidas (6,7%). El resultado general del GCFH fue de igual signo al de la tasa promedio trimestral del IPC de noviembre de 2022 que se ubicó en 3,75%.

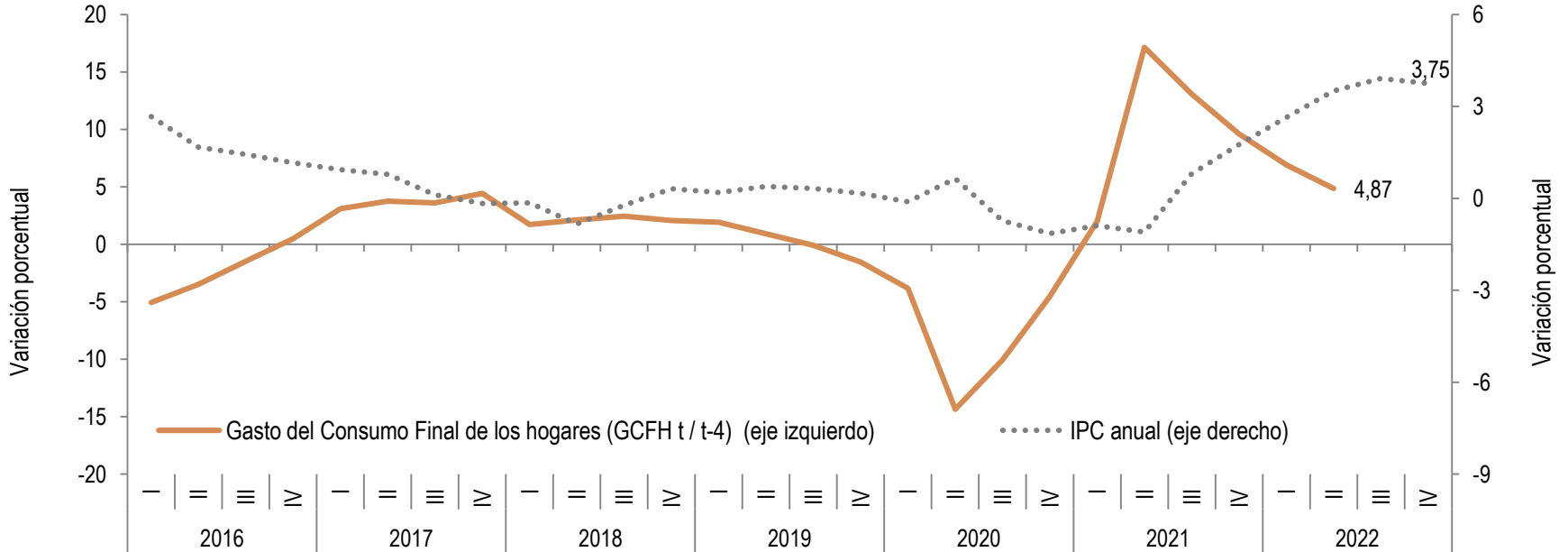

Fuente: INEC y BCE.



PROCEDIMIENTO DE CLASIFICACIÓN Y DETERMINACIÓN DE PONDERACIONES DEL COMPONENTE NACIONAL E IMPORTADO DE LOS BIENES Y SERVICIOS DE LA CANASTA DEL IPC

Procedimiento de clasificación

1. Identificar cada ítem de la canasta del IPC en base de las especificaciones técnicas en la CIIU (Clasificación Industrial Internacional Uniforme) revisión 4 que es una clasificación de actividades;
2. Los códigos CIIU del punto 1 se clasifican dentro de la Clasificación de Industrias de Cuentas Nacionales CICN con el propósito de agrupar la desagregación anterior;
3. Estos últimos códigos se vuelven a clasificar dentro de uno de los 279 códigos CPCN versión 2 de la tabla de utilización.

Determinación de ponderaciones

Las ponderaciones reflejan la importancia relativa de los bienes y servicios según su participación en el consumo total de los hogares, de tal forma que la ponderación de cada bien o servicio determina el efecto que tiene la variación de su precio en el índice general (Organización Internacional del Trabajo, OIT 2004).



COMPONENTE NACIONAL E IMPORTADO POR FINALIDAD DE LA CANASTA DE BIENES Y SERVICIOS CON LA QUE SE MIDE LA INFLACIÓN

6 divisiones de consumo de bienes y servicios presentan alto porcentaje de componente importado; en otras 4, el componente importado es menor al 10% y en otras 2, es próximo a 0 (cero) o inexistente

DIVISIÓN DE CONSUMO DE BIENES Y SERVICIOS	COMPONENTE	
	Nacional	Importado
Recreación y cultura	39,1%	60,9%
Bienes y servicios diversos	50,1%	49,9%
Salud	51,1%	48,9%
Prendas de vestir y calzado	67,1%	32,9%
Muebles, artículos para el hogar y para la conservación ordinaria del hogar	70,1%	29,9%
Transporte	70,5%	29,5%
Comunicaciones	91,2%	8,8%
Alimentos y bebidas no alcohólicas	93,8%	6,2%
Alojamiento, agua, electricidad, gas y otros combustibles	95,3%	4,7%
Bebidas alcohólicas, tabaco y estupefacientes	95,5%	4,5%
Restaurantes y hoteles	99,8%	0,2%
Educación	100,0%	0,0%
TOTAL	77,3%	22,6%

Fuente: INEC, BCE.

Tabla de resultados completa en el siguiente link:

<https://contenido.bce.fin.ec/documentos/PublicacionesNotas/Notas/Inflacion/acni07092017.xls>

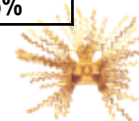

INFLACIÓN MENSUAL DEL COMPONENTE NACIONAL E IMPORTADO POR FINALIDAD

noviembre 2020 – noviembre 2022 (porcentajes)

La evolución de la inflación mensual del componente nacional fue superior al del componente importado en noviembre de 2022

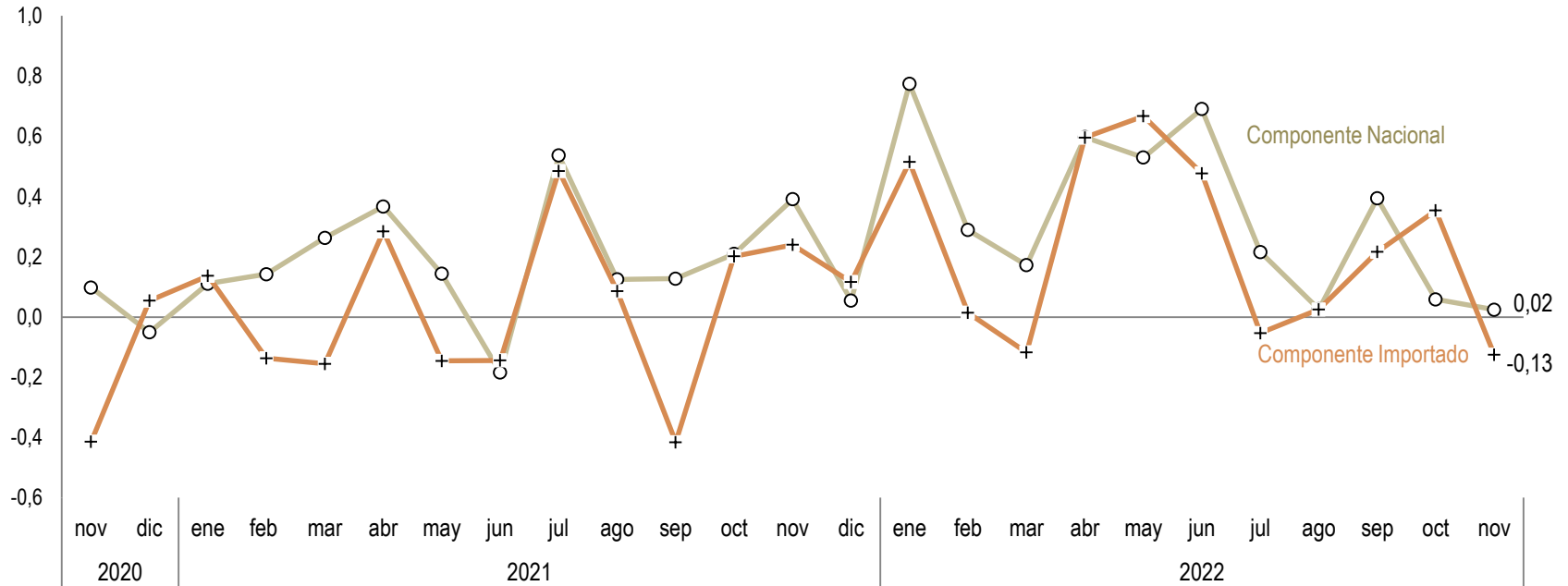

Fuente: INEC, BCE.



INFLACIÓN INTERANUAL DEL COMPONENTE NACIONAL E IMPORTADO POR FINALIDAD

noviembre 2020 - noviembre 2022 (porcentajes)

A nivel interanual hasta noviembre de 2022, la tendencia en la evolución de la inflación del componente nacional e importado se mantiene creciente; el porcentaje fue mayor en la primera de las series mencionadas

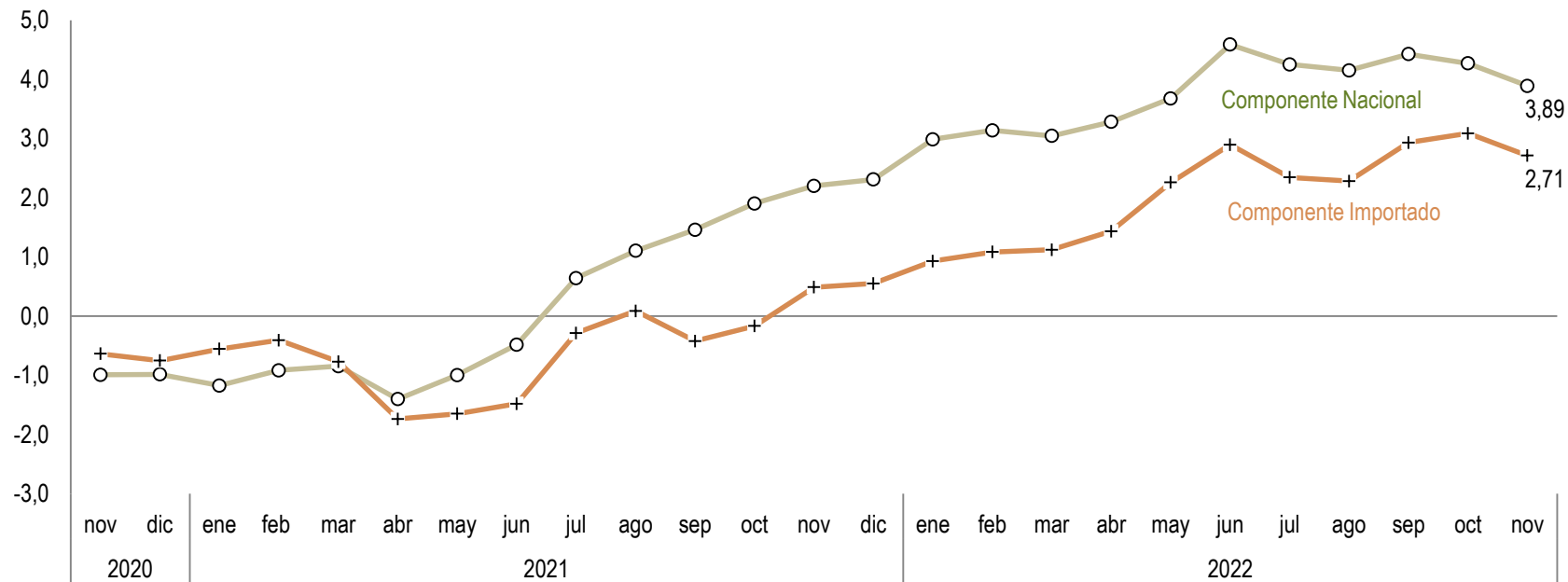

Fuente: INEC, BCE.



VII. Variación mensual e interanual del índice de precios al productor de disponibilidad nacional (IPP-DN)



IPP DE DISPONIBILIDAD NACIONAL (IPP-DN)

enero 2021 - noviembre 2022 (porcentajes)

En noviembre de 2022, la variación mensual del IPP-DN fue de -0,46%; las secciones que conforman el indicador general y que registraron variaciones negativas, fueron: *Productos de la agricultura, la silvicultura y la pesca* en -1,14%; *Productos metálicos, maquinaria y equipo* en -0,12% y *Productos alimenticios, bebidas, tabaco, textiles, prendas de vestir y productos de cuero* en -0,05%

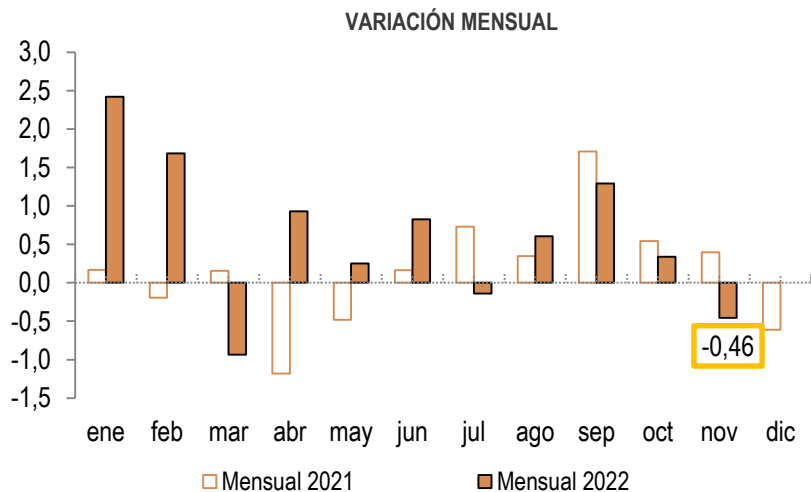

Fuente: INEC

La variación interanual del IPP-DN en noviembre de 2022 fue 6,33%; en las 4 secciones que conforman el indicador general se registraron variaciones positivas siendo los 2 mayores: *Otros bienes transportables, excepto productos metálicos, maquinaria y equipo* en 7,11%; seguido de *Productos de la agricultura, la silvicultura y la pesca* en 7,09%

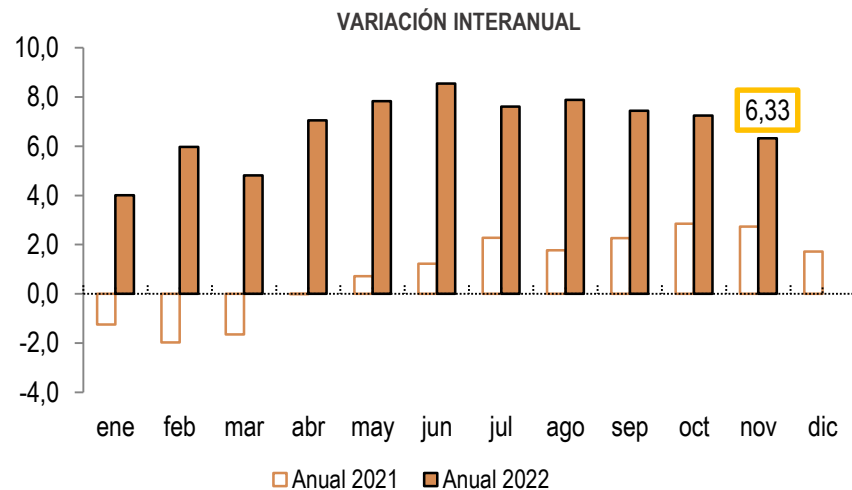

Fuente: INEC



OBSERVACIONES A LA EVOLUCIÓN MENSUAL EN LAS SECCIONES DEL IPP-DN

En la variación mensual de -0,46% del IPP-DN de noviembre de 2022 el resultado fue negativo en 3 de las 4 secciones que conforman el indicador general:

Sección	Variación mensual (%)	Observaciones
Productos de la agricultura, la silvicultura y la pesca	-1,14	Correspondió a la disminución de precios de los productos: Pepinos (gherkin) y pepinillos; Coliflores frescas o refrigeradas; y, Fresas (frutillas) frescas
Productos metálicos, maquinaria y equipo	-0,12	La variación obedeció a la reducción de precios de los productos:: Alambre de cobre refinado; Alambre retorcido, cordajes, cables, trenzas, eslingas y artículos similares de aluminio sin aislamiento eléctrico; y, Tanques, barriles, bidones, latas, cajas y recipientes similares (excepto para gases comprimidos o licuados) de hierro, acero o aluminio, de una capacidad no superior a 300 litros, sin dispositivos mecánicos ni térmicos
Productos alimenticios, bebidas, tabaco, textiles, prendas de vestir y productos de cuero	-0,05	La variación se debió a los menores precios de los productos: Tejidos de lana cardada; Tejidos de fibras sintéticas discontinuas con un contenido de tales fibras en peso de menos del 85%; y, Otros aceites vegetales, sin elaborar (no clasificados previamente n.c.p.)
Otros bienes transportables, excepto productos metálicos, maquinaria y equipo	0,18	La variación se atribuyó al incremento de precios de los productos: Combustibles para aviones de retropropulsión de tipo gasolina; Queroseno n.c.p. aceite medio destilado entre 150°C y 300°C con mínimo 65% de volumen destilado a 250°C y gravedad específica 0.80 y punto flash cercano a 38°C; y, Combustibles para calderas (fuel oils) n.c.p.



VARIACIÓN INTERANUAL DEL IPP-DN POR SECCIONES

noviembre 2021 – noviembre 2022 (porcentajes)

En noviembre de 2022, la sección de *Otros bienes transportables excepto productos metálicos, maquinaria y equipo*; y, *Productos de la agricultura, la silvicultura y la pesca* fueron las de mayor porcentaje

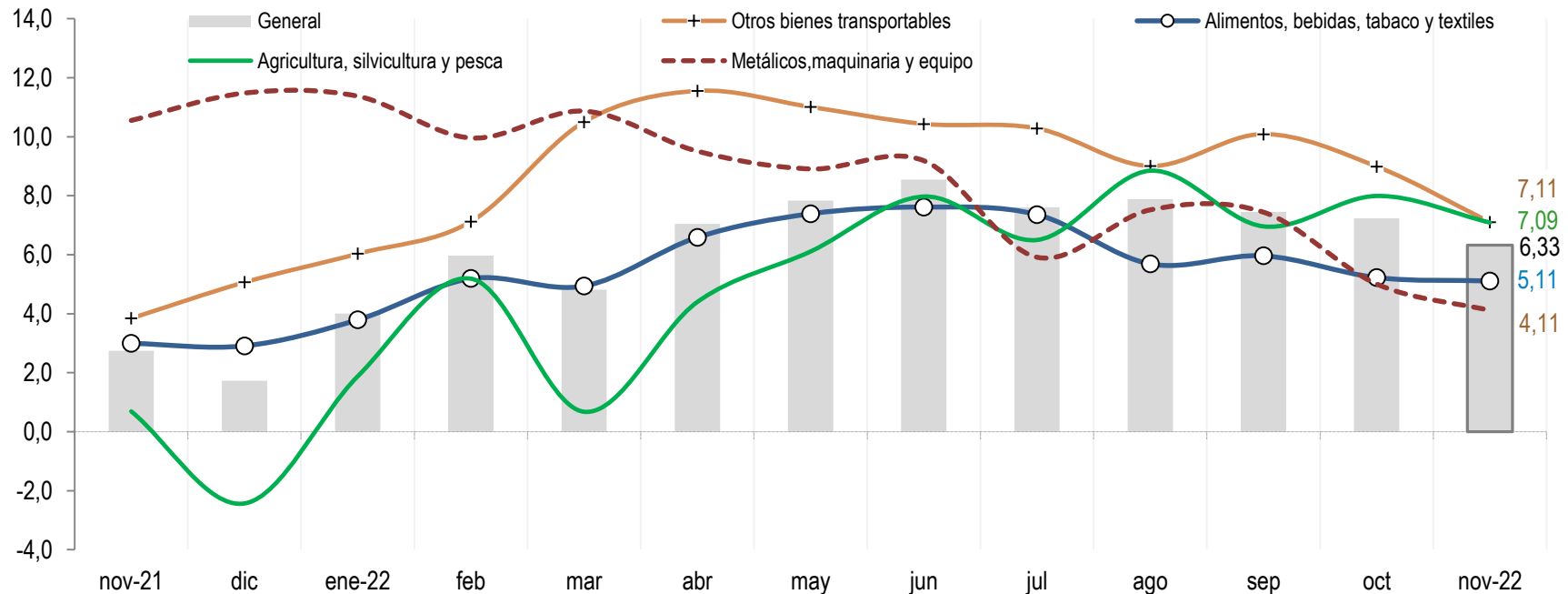

Fuente: INEC



VARIACIÓN ACUMULADA DEL IPP-DN POR SECCIONES

enero 2021 – noviembre 2022 (porcentajes)

PRODUCTOS DE LA AGRICULTURA, SILVICULTURA Y PESCA

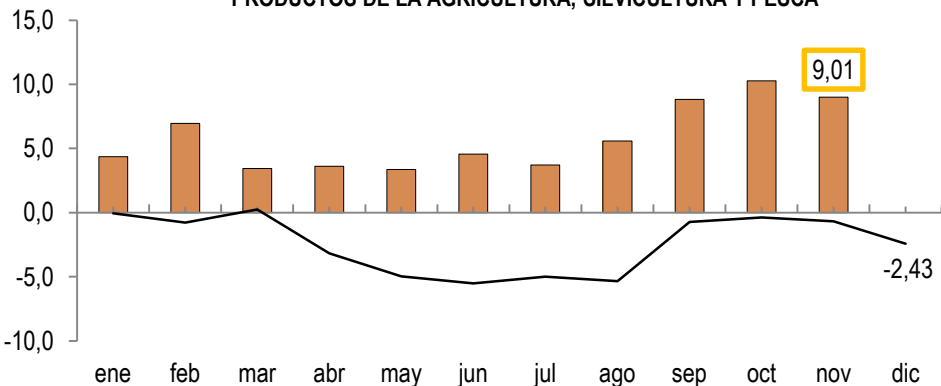

PRODUCTOS ALIMENTICIOS, BEBIDAS, TABACO, TEXTILES Y PRODUCTOS DE CUERO

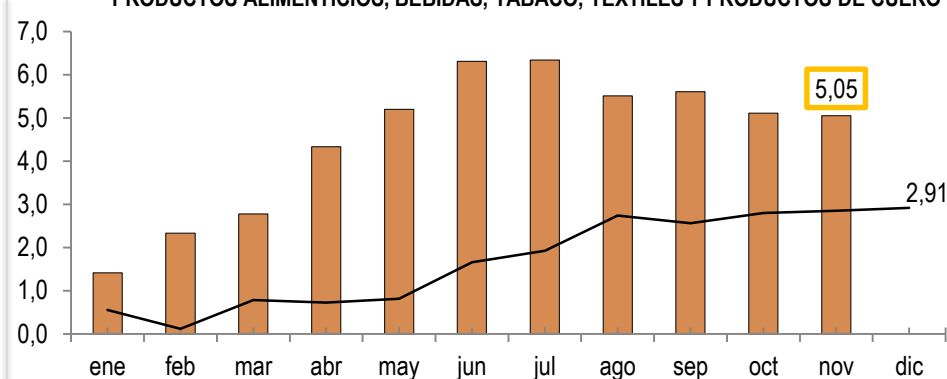

OTROS BIENES TRANSPORTABLES, EXCEPTO METÁLICOS

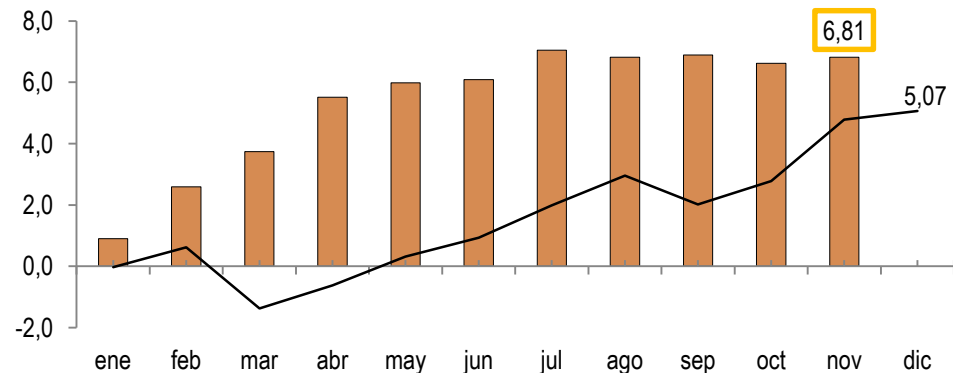

PRODUCTOS METÁLICOS, MAQUINARIA Y EQUIPO

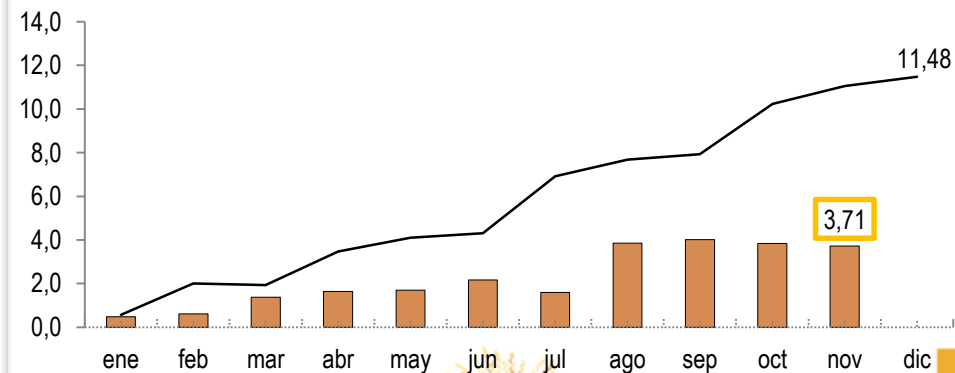

VARIACIÓN INTERANUAL DEL IPP-DN Y DEL IPC

noviembre 2021 – noviembre 2022 (porcentajes)

En noviembre de 2022, las series de la variación interanual del IPP-DN y del IPC fueron positivas. El comportamiento similar de este signo en las dos series se observa desde noviembre de 2021

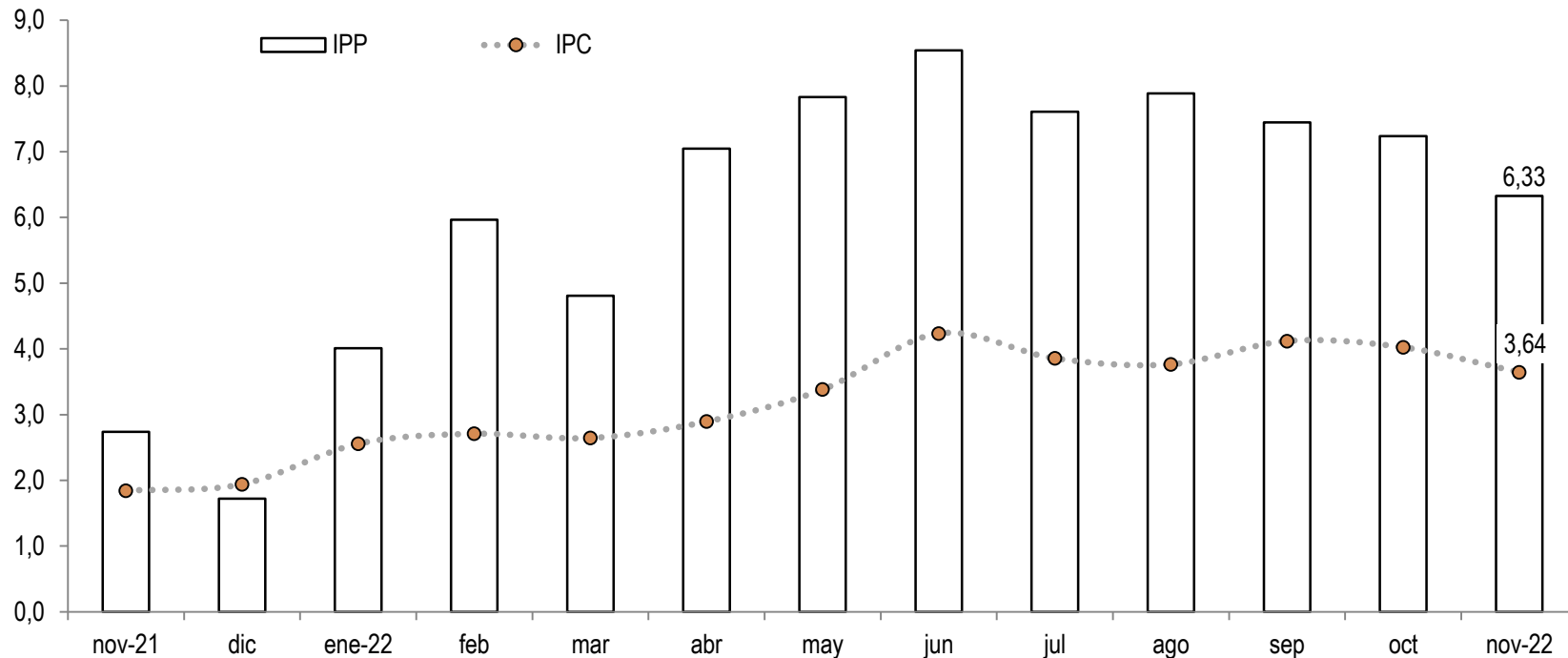

Fuente: INEC



Mayor información:

<https://contenido.bce.fin.ec/documentos/PublicacionesNotas/Notas/Inflacion/inflacionindice.html>

www.bce.ec





Banco Central del Ecuador

BANCO CENTRAL
del
ECUADOR