



Banco Central del Ecuador

Boletín mensual de inflación

Resultados a junio de 2023

Julio de 2023

Contenido

Índice de precios al consumidor (IPC)

- I. [Inflación mensual, interanual y acumulada](#)
- II. [Precios Relativos](#)
- III. [Inflación internacional](#)
- IV. [Inflación de comercio internacional](#)
- V. [Hechos relevantes](#)
- VI. [Componente nacional e importado de la canasta de bienes y servicios del IPC](#)

Índice de precios al productor de disponibilidad nacional (IPP-DN)

- VII. [Variación mensual e interanual del IPP-DN](#)



I. Inflación mensual, interanual y acumulada



INFLACIÓN MENSUAL DEL IPC Y POR DIVISIONES DE BIENES Y SERVICIOS

enero 2022 - junio 2023 (porcentajes)

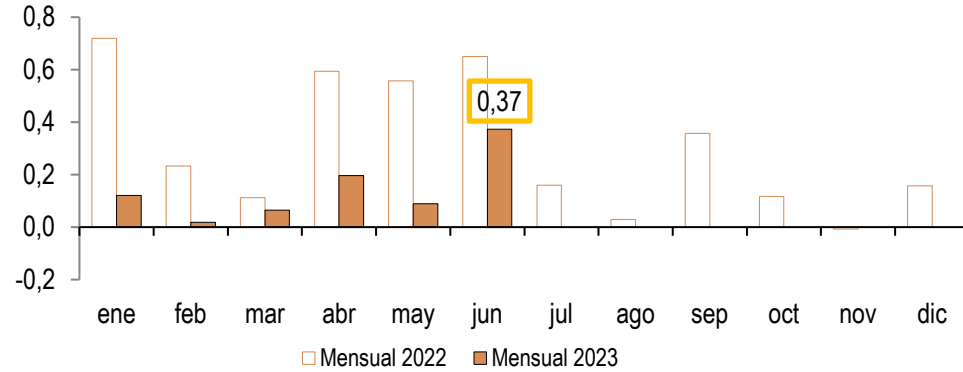

En junio de 2023, la variación mensual del IPC fue de 0,37%, el porcentaje más alto de 2023. En 8 divisiones de consumo que ponderan el 63,41% el mayor porcentaje se ubicó en: *Alimentos y bebidas no alcohólicas*; seguido de *Bebidas alcohólicas, tabaco y estupefacientes*; y, *Restaurantes y hoteles*. En otras 4 divisiones, cuya ponderación agregada en la canasta del IPC es de 36,59% se registraron valores negativos, de mayor porcentaje en: *Muebles y artículos para el hogar y la conservación ordinaria del hogar*; *Transporte*; y, *Prendas de vestir y calzado*

PONDERACIÓN (porcentajes)

↓

IPC general

Alimentos y bebidas no alcohólicas	22,45
Bebidas alcohólicas, tabaco y estupefacientes	0,66
Restaurantes y hoteles	7,96
Salud	7,34
Bienes y servicios diversos	9,86
Comunicaciones	4,74
Recreación y cultura	5,30
Educación	5,09
Alojamiento, agua, electricidad, gas y otros combustibles	8,30
Prendas de vestir y calzado	7,69
Transporte	14,74
Muebles y artículos para el hogar y la conservación ordinaria del hogar	5,86

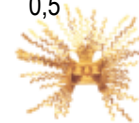
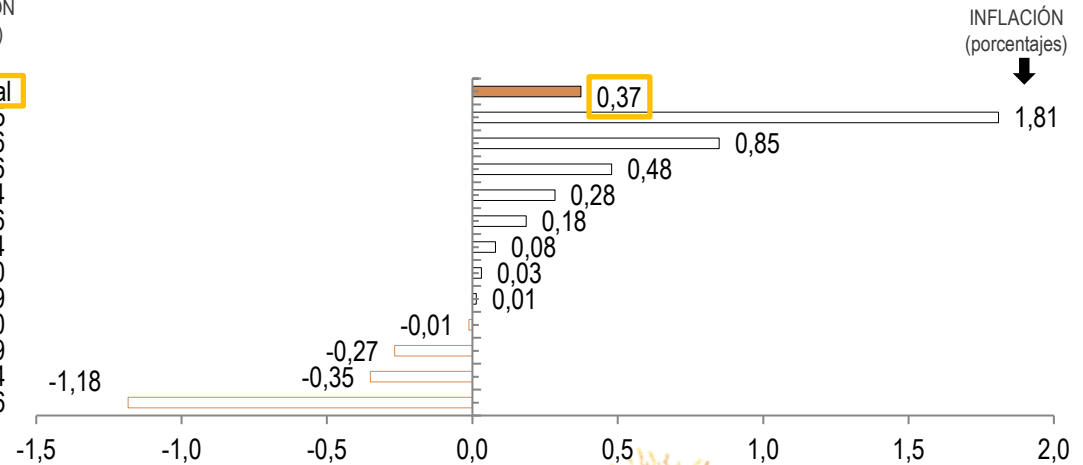

INFLACIÓN INTERANUAL DEL IPC Y POR DIVISIONES DE BIENES Y SERVICIOS

enero 2022 – junio 2023 (porcentajes)

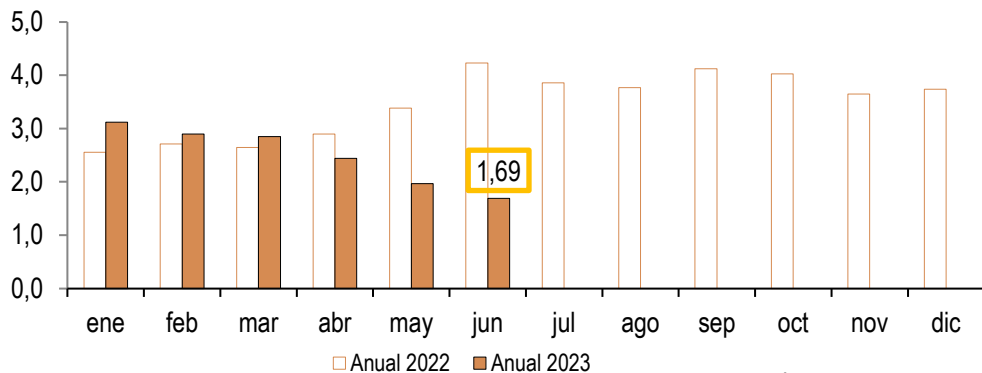

En junio de 2023, la variación interanual del IPC fue de 1,69%, lo que evidencia la reducción en el ritmo de crecimiento de precios en el sexto mes del año. En 9 divisiones de bienes y servicios que ponderan el 72,27% se presentaron variaciones positivas, siendo las mayores: *Alimentos y bebidas no alcohólicas*; *Educación*; y, *Restaurantes y hoteles*. Las agrupaciones de *Prendas de vestir y calzado*; *Transporte*, y, *Recreación y cultura* que ponderan el 27,73% fueron de variación negativa

PONDERACIÓN (porcentajes)

↓

División	Ponderación (%)
IPC general	1,69
Alimentos y bebidas no alcohólicas	22,45
Educación	5,09
Restaurantes y hoteles	7,96
Bienes y servicios diversos	9,86
Bebidas alcohólicas, tabaco y estupefacientes	0,66
Muebles y artículos para el hogar y la conservación ordinaria del hogar	5,86
Salud	7,34
Alojamiento, agua, electricidad, gas y otros combustibles	8,30
Comunicaciones	4,74
Recreación y cultura	5,30
Transporte	14,74
Prendas de vestir y calzado	7,69

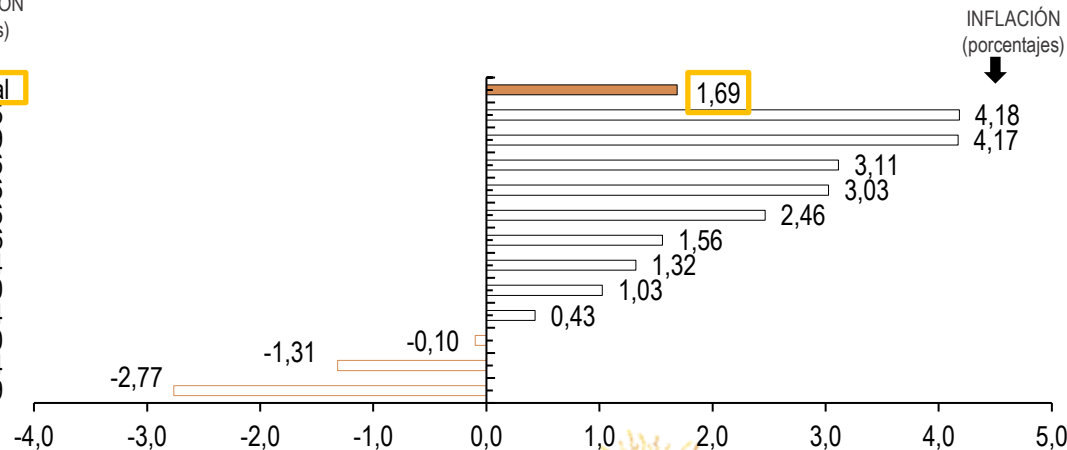

Fuente: IINEC

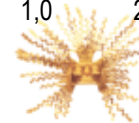

INFLACIÓN MENSUAL E INTERANUAL GENERAL, CON ALIMENTOS Y SIN ALIMENTOS

junio 2022 – junio 2023 (porcentajes)

En junio de 2023, la variación mensual del IPC de los *Alimentos* registró un porcentaje de 1,81%, lo que constituye el porcentaje más alto de la serie observada solo superado por el porcentaje de junio de 2022 y superior también al promedio general del mes

En las series observadas, la variación interanual de los *Alimentos* fue superior al promedio y a la serie de los ítems *Sin Alimentos*; se evidencia en los dos casos una marcada tendencia al decrecimiento desde fines de 2022

VARIACIÓN MENSUAL

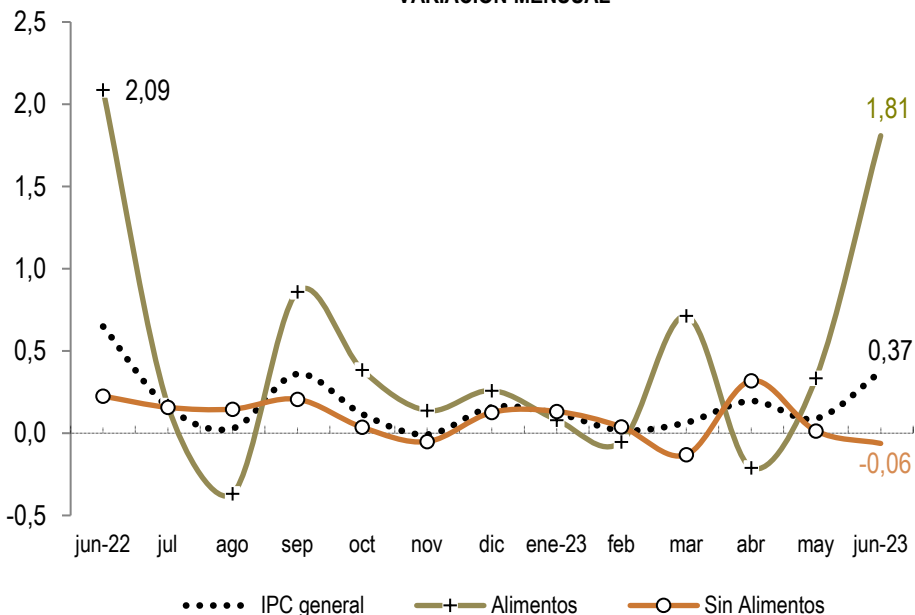

Fuente: INEC

VARIACIÓN INTERANUAL

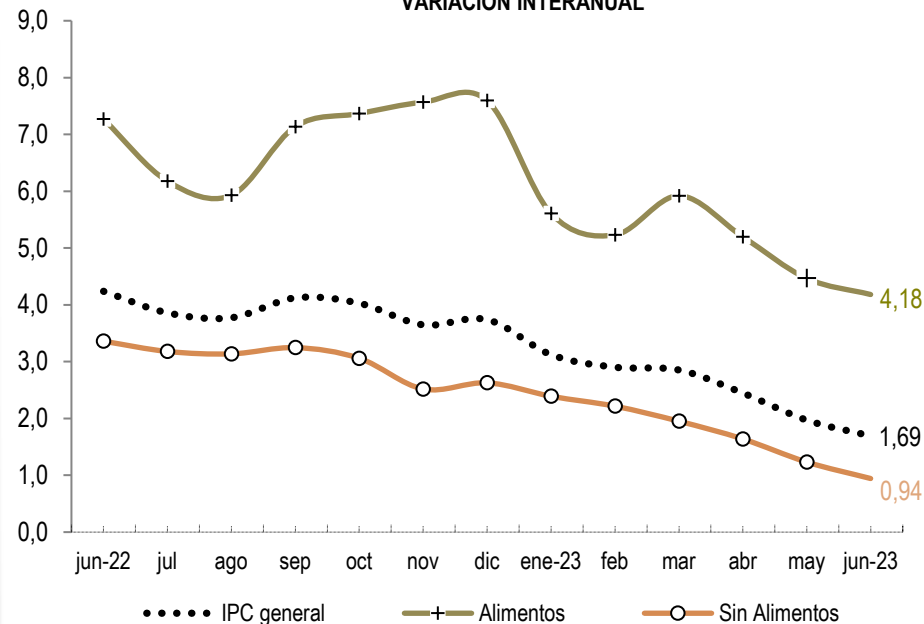

Fuente: INEC



INFLACIÓN MENSUAL E INTERANUAL DE BIENES TRANSABLES Y NO TRANSABLES

junio 2022 – junio 2023 (porcentajes)

La inflación mensual de junio de 2023 de la serie de *Transables* fue superior al promedio general; es de notar además que en los 2 últimos meses de medición, el porcentaje de *transables* pasó de 0,10% a 0,62%

VARIACIÓN MENSUAL

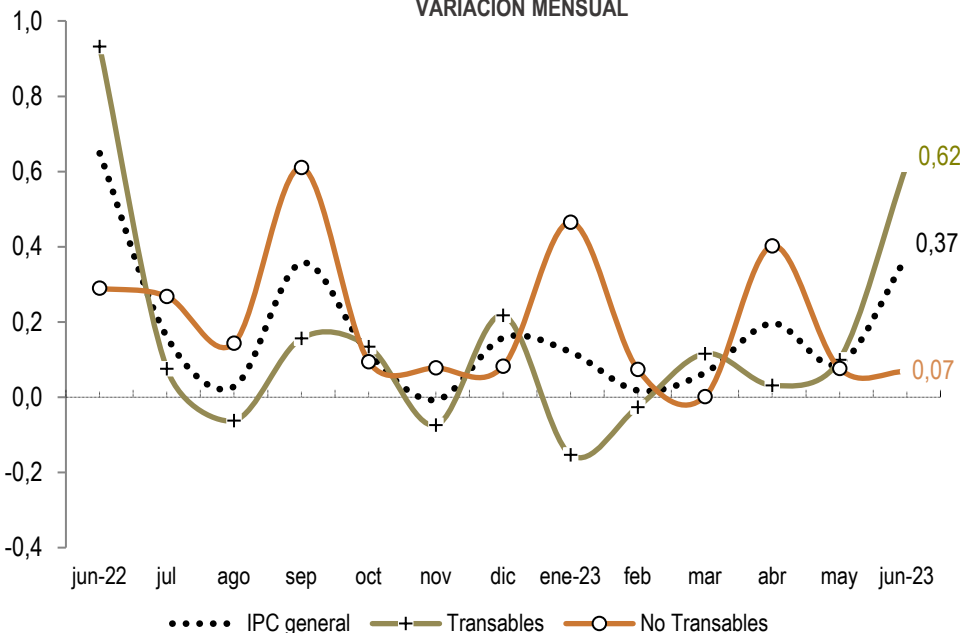

Fuente: INEC

La inflación interanual de *No Transables* en junio de 2023 fue por tercer mes consecutivo superior a la de los ítems *Transables*; es mayormente marcada la tendencia decreciente de esta última

VARIACIÓN INTERANUAL

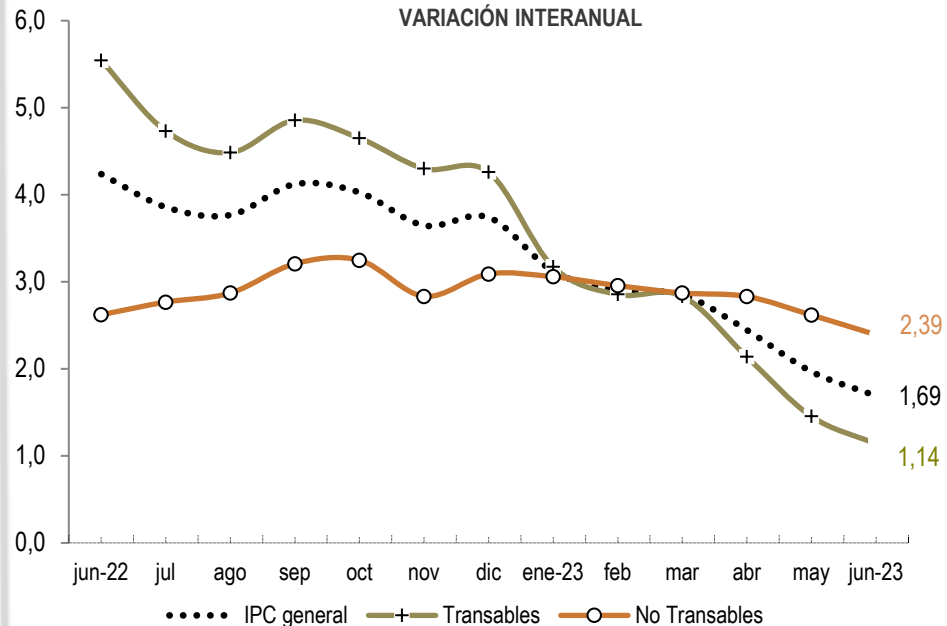

Fuente: INEC



INFLACIÓN GENERAL Y DE PRODUCTOS DE PRECIOS REFERENCIALES

- El 22 de junio de 2013 en el Decreto Ejecutivo 1438 se estableció el control de la especulación de productos agroalimentarios en los mercados mayoristas de Quito, Guayaquil y Cuenca para 46 productos, el número se redujo a 33 ya que carnes y lácteos (9 en total) fueron excluidos pues no se transan allí, así como manzanas, uvas, lentejas y ajo pues dependen de variables exógenas para la fijación de su precio
- El análisis de evolución de precios del Decreto 1438 que aquí se presenta, se realiza considerando que, dentro de los 359 artículos que conforman la canasta del IPC, 115 de esos artículos corresponden a la división de *Alimentos y bebidas no alcohólicas*, agrupación que pondera el 22,45% del total
- En ciertos periodos, el Ministerio de Agricultura y Ganadería MAG, a cargo del cálculo de los precios referenciales, excluye ciertos ítems; así, en el período analizado, se excluyó en los tres mercados a la avena y melloco amarillo y caramelo. Cabe indicar, que desde el inicio del Decreto, el producto huevos de gallina no fue objeto de control de precios
- Entre el 5 de junio de 2023 y el 4 de julio de 2023, el Gobierno Nacional incluyó en la lista de precios referenciales al producto *zanahoria amarilla*, mismo que **no** constaba en el Decreto original 1438; con esta inclusión el peso de los 34 productos equivale al 6,16% en la canasta del IPC y al 27,44% en la división de *Alimentos y bebidas no alcohólicas*
- La lista de productos de precios referenciales se estableció en 24 ítems en Quito y Cuenca y 28 en Guayaquil

Fuente: MAG

LISTA REFERENCIAL DE CONTROL PARA MAYORISTAS			
MERCADO	QUITO	GUAYAQUIL	CUENCA
ITEM			
1 AGUACATE			C
2 ARROZ FLOR	C	C	C
3 ARVEJA TIERNA	C	C	C
4 AVENA			
5 BRÓCOLI	C	C	C
6 CEBOLLA BLANCA	C	C	C
7 CEBOLLA PAITEÑA	C		
8 CHOCLO			C
9 COL	C	C	C
10 FRÉJOL SECO	C	C	
11 FRÉJOL TIERNO	C	C	
12 GUINEO	C	C	C
13 HABAS TIERNAS	C	C	C
14 HUEVOS DE GALLINA			
15 LECHUGA		C	C
16 LIMÓN	C	C	
17 MANDARINA		C	
18 MARACUYÁ	C	C	C
19 MELLOCO AMARILLO			
20 MELÓN	C	C	
21 MORA DE CASTILLA	C	C	C
22 NARANJA		C	C
23 NARANJILLA HÍBRIDA	C	C	C
24 PAPA CHOLA	C	C	C
25 PAPAYA		C	
26 PIMIENTO	C		
27 PIÑA	C	C	C
28 PLÁTANO MADURO		C	C
29 PLÁTANO VERDE	C	C	C
30 SANDÍA	C	C	C
31 TOMATE DE ÁRBOL	C	C	C
32 TOMATE RIÑÓN DE INVERNADERO	C	C	C
33 YUCA	C	C	C
34 ZANAHORIA AMARILLA	C	C	C
TOTAL	24	28	24

C= PRODUCTO DE PRECIO REFERENCIAL



INFLACIÓN GENERAL Y DE 34 PRODUCTOS DE PRECIOS REFERENCIALES

junio 2022 – junio 2023 (porcentajes)

En junio de 2023, la *variación mensual* del IPC de los 34 productos de precios referenciales registró su mayor porcentaje; es de notar además, que entre mayo y junio últimos el mercado incremento de esta serie que pasó de 0,25% a 5,64%

En junio de 2023, la *variación interanual* del IPC de los 34 productos referenciales fue positiva en 0,06%

VARIACIÓN MENSUAL

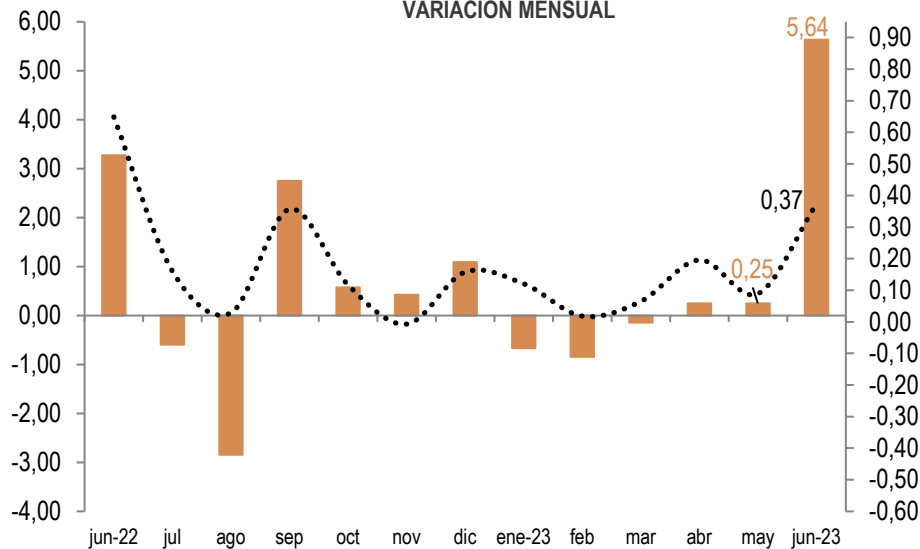

■ IPC productos referenciales (eje izquierdo) IPC general (eje derecho)

VARIACIÓN INTERANUAL

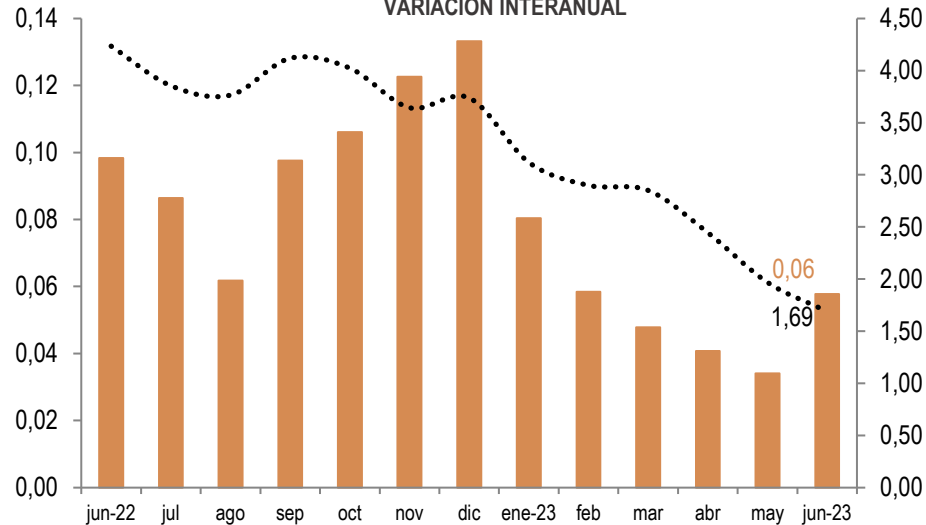

■ IPC productos referenciales (eje izquierdo) IPC general (eje derecho)

Fuente: INEC

Fuente: INEC



INFLACIÓN ACUMULADA EN JUNIO DE CADA AÑO

2007-2023 (porcentajes)

En junio de 2023, la inflación acumulada fue de 0,87%, los mayores porcentajes de variación del IPC se ubicaron en las divisiones de consumo de: *Bebidas alcohólicas, tabaco y estupefacientes* en 2,87%; *Alimentos y bebidas no alcohólicas* en 2,69%; y, *Educación* en 1,48%

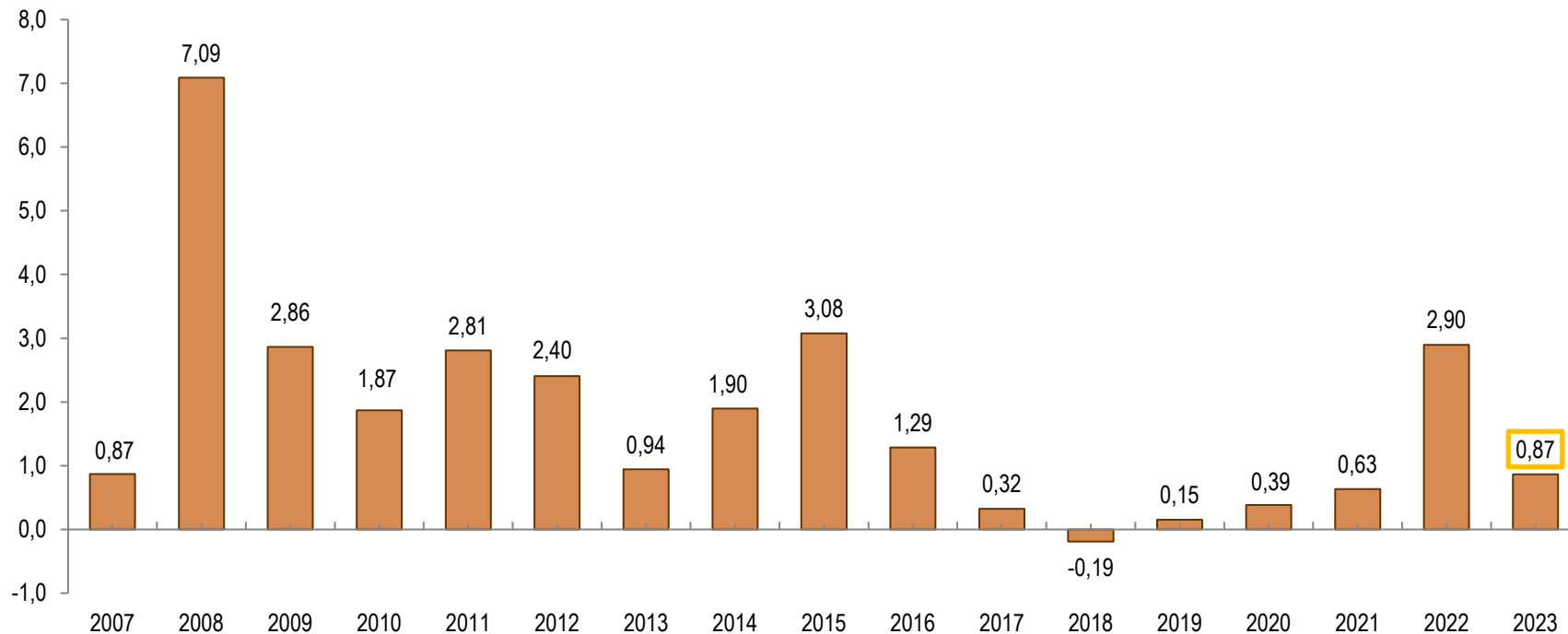

II. Precios relativos



ÍNDICE DE PRECIOS RELATIVOS (IPR)

El IPR del sector J señala el nivel de precios del sector analizado respecto del resto de sectores de bienes y servicios que conforman la canasta del IPC. Se utilizan los precios registrados en junio de 2021, como mes de referencia, por lo que los IPR menores a 100, indican que los precios relativos han disminuido; en contraste, los IPR superiores a 100 muestran que los precios han aumentado con respecto al período base indicado anteriormente

El IPR del grupo de productos J se calcula de la siguiente manera:

$$IPR_J = \frac{P_J}{P_{J^-}} = \frac{\frac{\sum_{i \in J} w_i IP_i}{\sum_{i \in J} w_i}}{\frac{\sum_{i \in J^-} w_i IP_i}{\sum_{i \in J^-} w_i}}$$

Donde: J son todos los bienes y servicios que forman parte de la canasta del IPC que no están incluidos en el sector J; P_J es el índice de precios del grupo J y w_i son las ponderaciones de los índices de precios IP_i de cada producto i de la canasta del IPC.



DIVISIONES DE BIENES Y SERVICIOS CON AUMENTOS RELATIVOS

Índices, base enero 2021=100

La división de consumo del *Transporte* fue la de mayor aumento relativo en junio de 2023. Es de notar el repunte en el porcentaje del índice de *Alimentos y bebidas no alcohólicas* entre mayo y junio últimos, así también la reducción de la agrupación de *Muebles, artículos para el hogar y la conservación ordinaria del hogar* en esos mismos meses

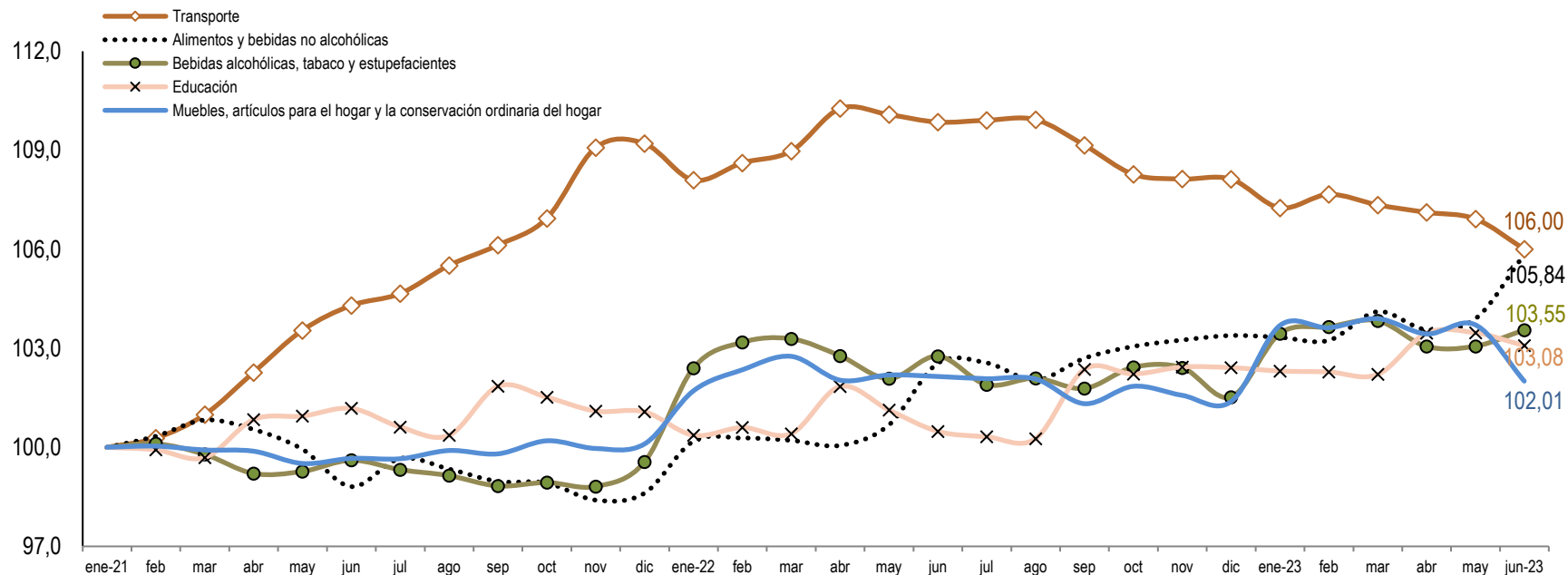

Fuente: INEC



DIVISIONES DE BIENES Y SERVICIOS CON REDUCCIONES RELATIVAS

Índices, base enero 2021=100

En otras 7 agrupaciones se registraron reducciones relativas; el índice de las *Prendas de vestir y calzado* presentó la mayor reducción relativa en junio de 2023

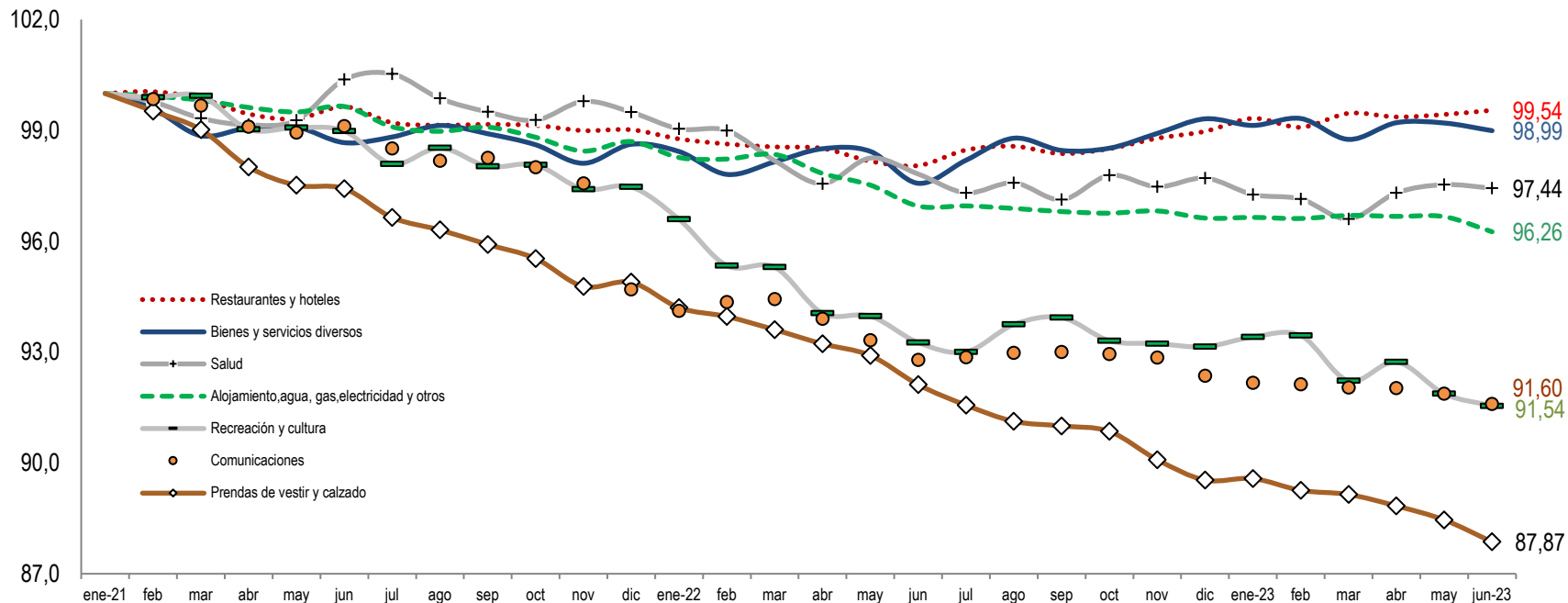

Fuente: INEC



III. Inflación internacional



INFLACIÓN INTERANUAL EN AMÉRICA LATINA Y ESTADOS UNIDOS

junio de 2023 (porcentajes)

En junio de 2023; y, en la muestra de países considerada, la inflación interanual del Ecuador fue una de las más bajas; adicionalmente, el promedio agregado de las tasas de inflación de los países analizados entre junio de 2022 y junio de 2023 pasó de 11,89% a 10,90% respectivamente

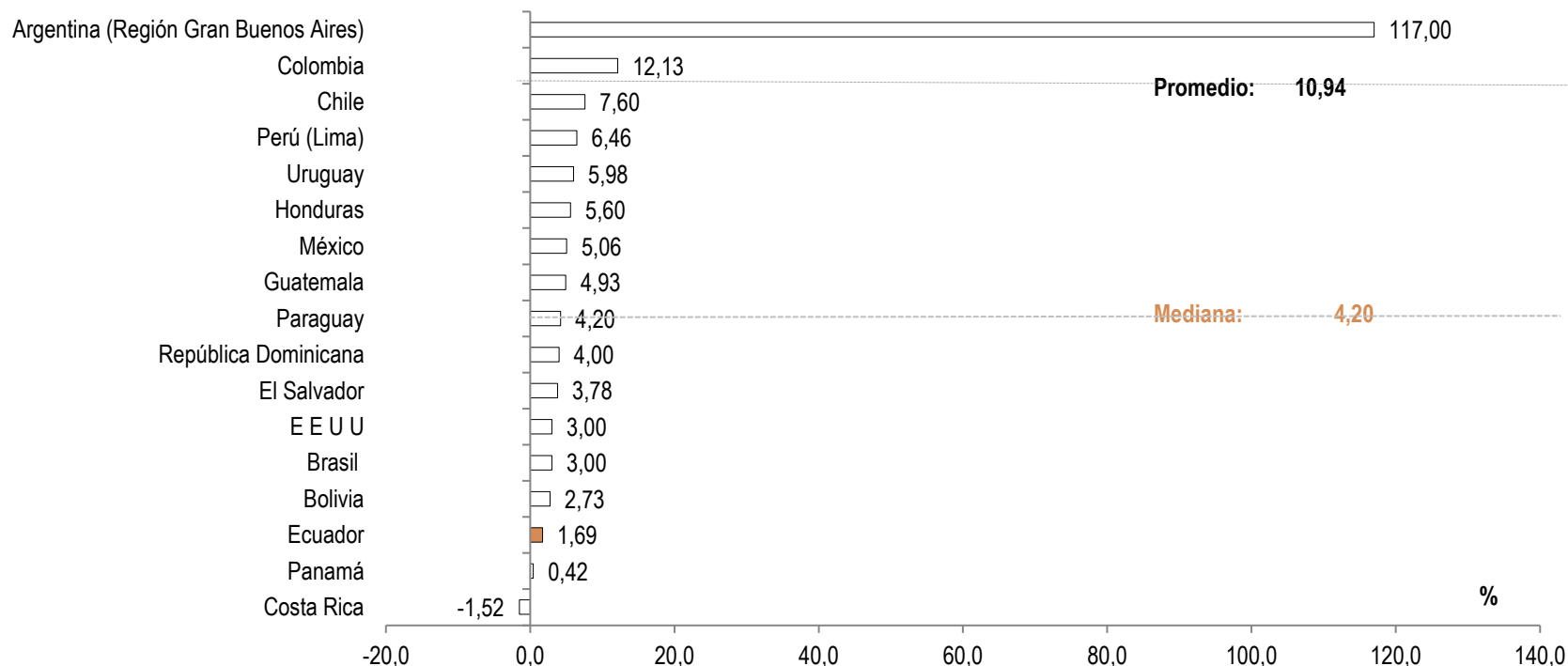

Fuente: Bancos Centrales e Institutos de Estadística

Nota: La información de Panamá corresponde a mayo de 2023



INFLACIÓN Y SU DIFERENCIA INTERANUAL

junio de 2023 (en porcentajes y en puntos porcentuales)

En junio de 2023, Colombia y Bolivia* fueron los países con la mayor aceleración de su correspondiente inflación; en comparación al mismo mes del año anterior, gran parte de los países redujeron sus porcentajes de inflación lo que se refleja en la información de Brasil y Costa Rica

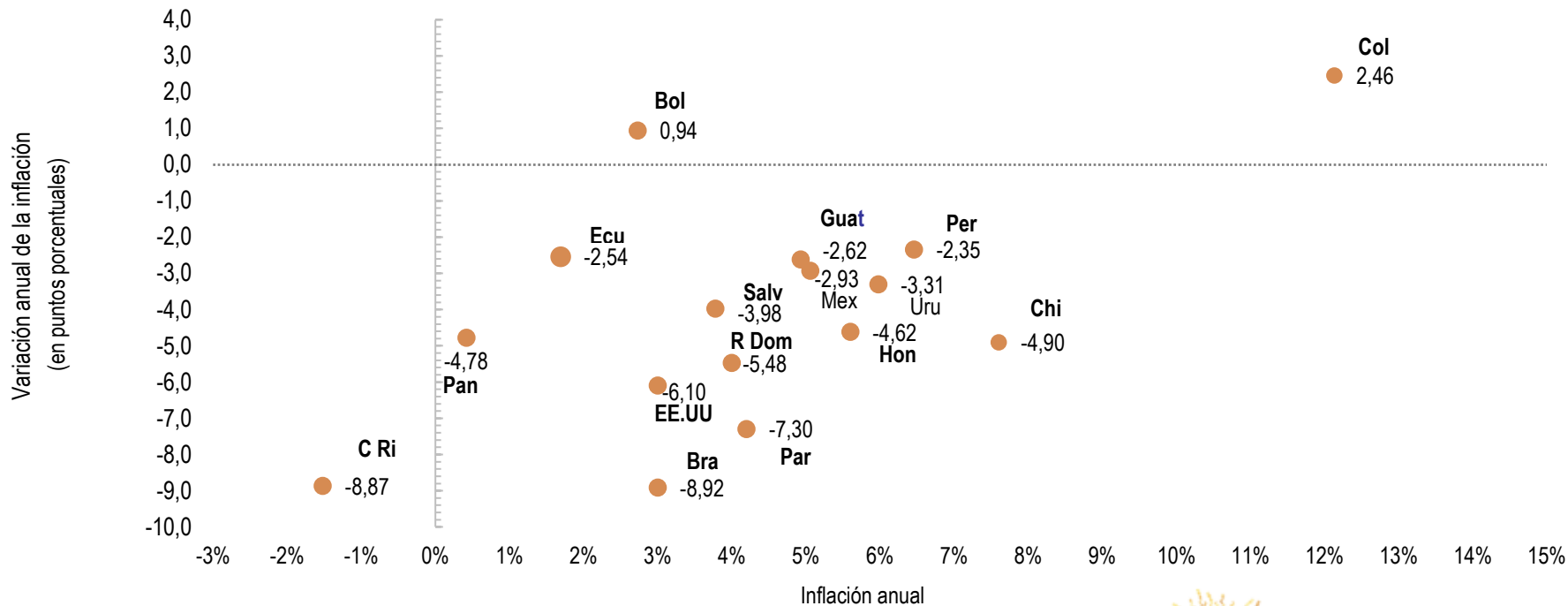

Fuente: Bancos Centrales e Institutos de Estadística

* Se excluye el dato de Argentina debido a la magnitud de su inflación



IV. Inflación de comercio internacional



- El cuadro de la siguiente lámina se refiere al **ponderador anual de importaciones del Ecuador del período 2017-2022** y del mismo se desprende que, el junior comercio de importación provino de China, Estados Unidos y Colombia; tres países que dentro del conjunto de la muestra de 22 países considerada, para el año 2022, ponderaron aproximadamente el 62%
- El **cálculo de la inflación de comercio internacional** anual utiliza ponderadores obtenidos en base al peso específico de la importación de cada país en el total de importaciones Costo, Seguro y Flete (CIF) y por país de origen
- La fórmula de cálculo de la inflación de comercio internacional utilizada es la suma-producto del ponderador mencionado multiplicado por su respectiva inflación anual; los países referidos son: Argentina, Brasil, Chile, México, Colombia, Perú, Venezuela, Panamá, Estados Unidos, Canadá, Holanda, Reino Unido, Alemania, España, Japón, Taiwán, Italia, Francia, Bélgica, Luxemburgo, China y Corea del Sur, representó para el año 2022 el 87,28% del total del comercio de bienes importados por Ecuador



PONDERACIÓN DE LAS IMPORTACIONES TOTALES DEL ECUADOR DENTRO DE LA MUESTRA DE PAÍSES UTILIZADA PARA EL CÁLCULO DE LA INFLACIÓN DE COMERCIO INTERNACIONAL. *Importaciones CIF y por país de origen (2017-2022)*

Pais	Año	2017	2018	2019	2020	2021	2022
China		0,21	0,22	0,23	0,26	0,28	0,25
Estados Unidos		0,23	0,25	0,24	0,26	0,26	0,30
Colombia		0,09	0,09	0,09	0,10	0,08	0,07
Brasil		0,05	0,05	0,05	0,04	0,05	0,05
Corea del Sur		0,04	0,04	0,03	0,03	0,04	0,04
Perú		0,04	0,04	0,04	0,04	0,04	0,04
México		0,04	0,04	0,04	0,04	0,03	0,03
España		0,03	0,03	0,03	0,03	0,03	0,03
Japón		0,03	0,03	0,04	0,02	0,03	0,02
Alemania		0,03	0,03	0,03	0,03	0,03	0,02
Argentina		0,02	0,02	0,02	0,02	0,03	0,03
Canadá		0,02	0,01	0,02	0,02	0,02	0,03
Chile		0,03	0,03	0,02	0,03	0,02	0,02
Italia		0,02	0,02	0,02	0,02	0,02	0,03
Taiwán		0,01	0,01	0,01	0,01	0,01	0,01
Francia		0,01	0,01	0,01	0,01	0,01	0,01
Reino Unido		0,01	0,01	0,01	0,01	0,01	0,00
Países bajos (Holanda)		0,03	0,02	0,02	0,01	0,01	0,01
Bélgica		0,01	0,01	0,01	0,01	0,01	0,01
Panamá		0,05	0,06	0,05	0,01	0,01	0,00
Venezuela		0,00	0,00	0,00	0,00	0,00	0,00
Luxemburgo		0,00	0,00	0,00	0,00	0,00	0,00
		miles de dólares					
Importaciones anuales de la muestra (a)		17.287,37	20.020,59	19.294,13	15.142,61	21.811,87	28.845,59
Importaciones anuales totales (b)		20.009,46	23.179,14	22.562,19	17.918,00	25.689,67	33.048,92
Representatividad de la muestra (a) / (b)		86,40	86,37	85,52	84,51	84,91	87,28

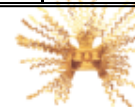

INFLACIÓN INTERANUAL: DE COMERCIO INTERNACIONAL, ECUADOR Y ESTADOS UNIDOS

mayo 2021– mayo 2023 (porcentajes)

Desde julio de 2022 la inflación de comercio internacional se mantuvo en un porcentaje superior al registrado en Estados Unidos y en Ecuador; se debe notar el descenso en el ritmo de crecimiento de precios en los Estados Unidos el cual pasó de 8,60% en mayo de 2022 a 4,00% en mayo de 2023*

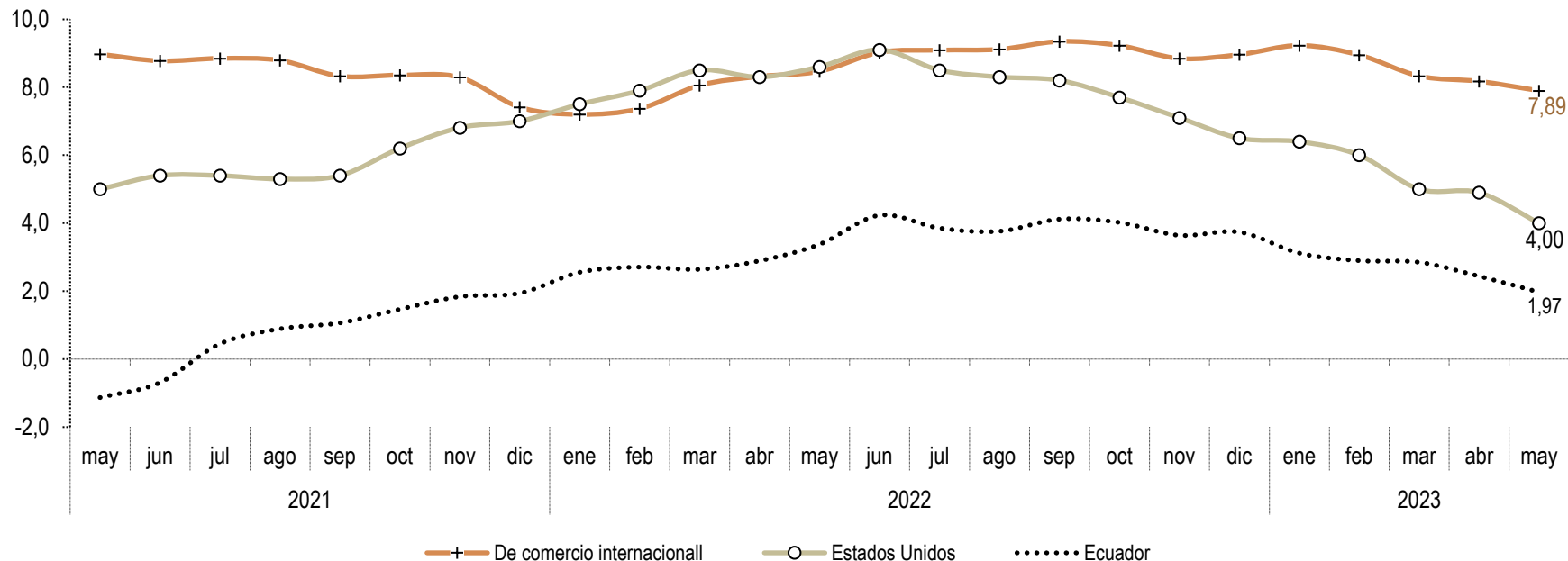

* Por disponibilidad de datos, la última información de este gráfico corresponde a mayo de 2023; la serie de la inflación de comercio internacional se elaboró de acuerdo a lo descrito en la lámina # 19

Fuente: Bloomberg, Bancos Centrales e Institutos de Estadística.



EVOLUCIÓN DE LOS PRECIOS DE LOS COMMODITIES DE LA ENERGÍA Y NO ENERGÍA

Tasas interanuales junio 2019 - junio 2023

En junio de 2023 y por sexta medición consecutiva, las series interanuales de precios de la *Energía* y de la *No energía* registraron porcentajes negativos, adicionalmente se evidencia que fue más acentuada la evolución decreciente de la primera serie

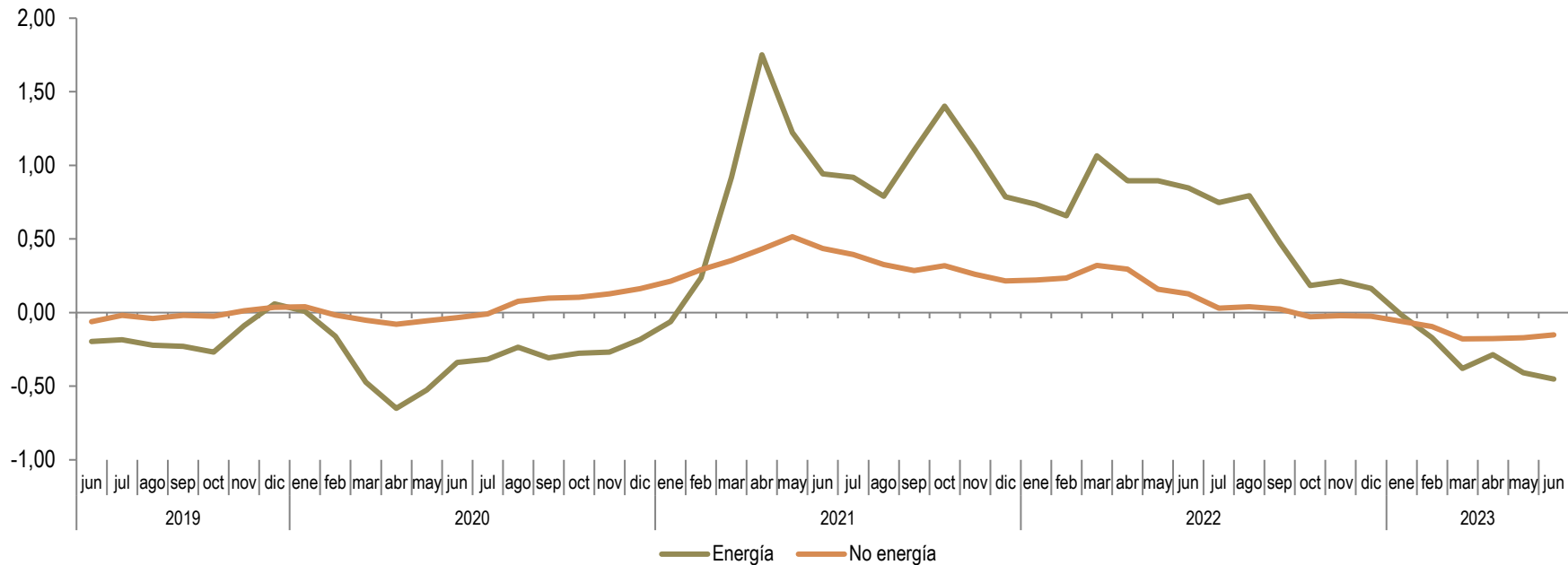

(*) Los commodities de la energía incluyen el petróleo, gas natural y carbón; los ítems de la no energía incluyen a la agricultura, alimentos, metales, materias primas, aceites y grasa, otros alimentos, cereales, bebidas y fertilizantes

Fuente: The World Bank



V. Hechos relevantes



HECHOS RELEVANTES: EVOLUCIÓN DEL IPC

En junio de 2023 y en el resultado mensual de la inflación de 0,37%, las tres divisiones de consumo de mayor variación en la evolución del indicador general del IPC fueron:

División de Consumo	Variación mensual (%)	Hechos relevantes
Alimentos y bebidas no alcohólicas	0,34	La variación se dio por el incremento de precios en: Arroz; Productos de huerta frescos; y, Yogures y productos en base leche
Bebidas alcohólicas, tabaco y estupefacientes	0,34	La variación fue resultado del incremento de precios en: Bebidas destiladas; y, Cerveza
Restaurantes y hoteles	0,30	La variación de incremento de precios se dio en: Servicios de alojamiento; y, Restaurantes, cafés y establecimientos similares

Fuente: INEC



HECHOS RELEVANTES: EVOLUCIÓN DEL ÍNDICE DE SALARIO REAL ISR

promedio anual, 2007-junio de 2023

En el período 2007 – junio de 2023, el ISR promedio anual observó un comportamiento tendencial creciente, lo que puede interpretarse como la recuperación del poder adquisitivo de la población

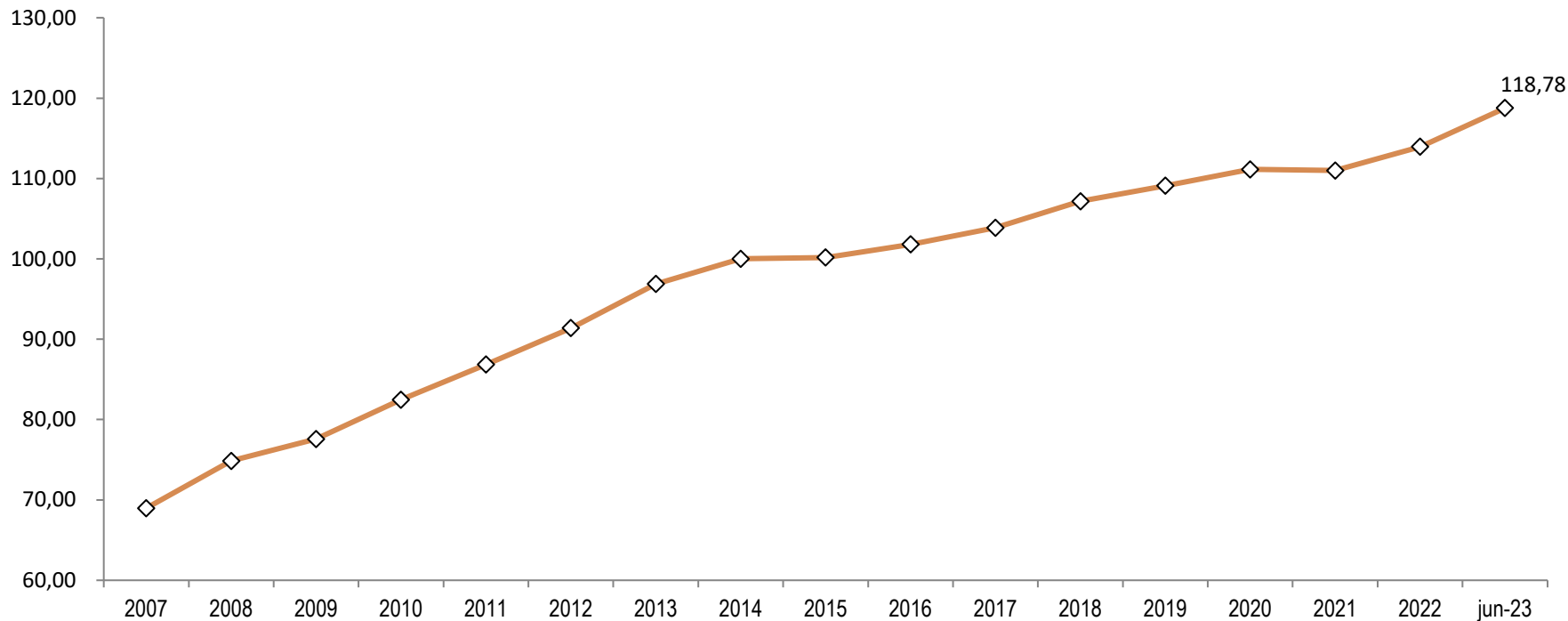

Fuente: INEC y BCE.



VI. Componente nacional e importado de la canasta de bienes y servicios con la que se mide la inflación



COMPONENTE NACIONAL E IMPORTADO DE LA CANASTA DE BIENES Y SERVICIOS CON LA QUE SE MIDE LA INFLACIÓN

- El **objetivo general** de este estudio es **definir qué proporción de componente nacional e importado insumen las industrias en la producción de un bien o servicio en un determinado período de tiempo**
- El **objetivo específico** es **determinar los porcentajes de componente nacional e importado en la canasta de 359 bienes y servicios, año base 2014**, con la que se mide la inflación y dentro de la Clasificación de Productos de Cuentas Nacionales CPCN (versión 2), en función del **vector del gasto de consumo final de los hogares** y de la **matriz de consumos intermedios**
- La fuente de información es la **Tabla Oferta y Utilización (TOU)** del Banco Central del Ecuador, **a precios corrientes del año 2014**
- Al utilizar precios corrientes, los componentes nacional e importado se ven afectados por la inflación; la valoración a precios corrientes implica además **que los resultados son calculados en volumen y a los precios vigentes de cada año**. De esta manera, **se obtiene un indicador del valor de los bienes y servicios** al momento de la operación o valores de las mercancías **expresados a precios de cada año**



DEFLACTOR DEL GASTO DEL CONSUMO FINAL DE LOS HOGARES (GCFH) E INFLACIÓN (IPC)

2018 – 2023 (Variación interanual trimestral)

La tasa $t/(t-4)$ del deflactor* del GCFH con información al 1er trimestre 2023 registró un resultado positivo; igual signo observó la inflación interanual promedio trimestral del IPC de junio de 2023. Cabe indicar que si bien la última información disponible del deflactor tiene un rezago temporal con respecto al dato del IPC, es posible evidenciar una evolución tendencial similar entre las dos series

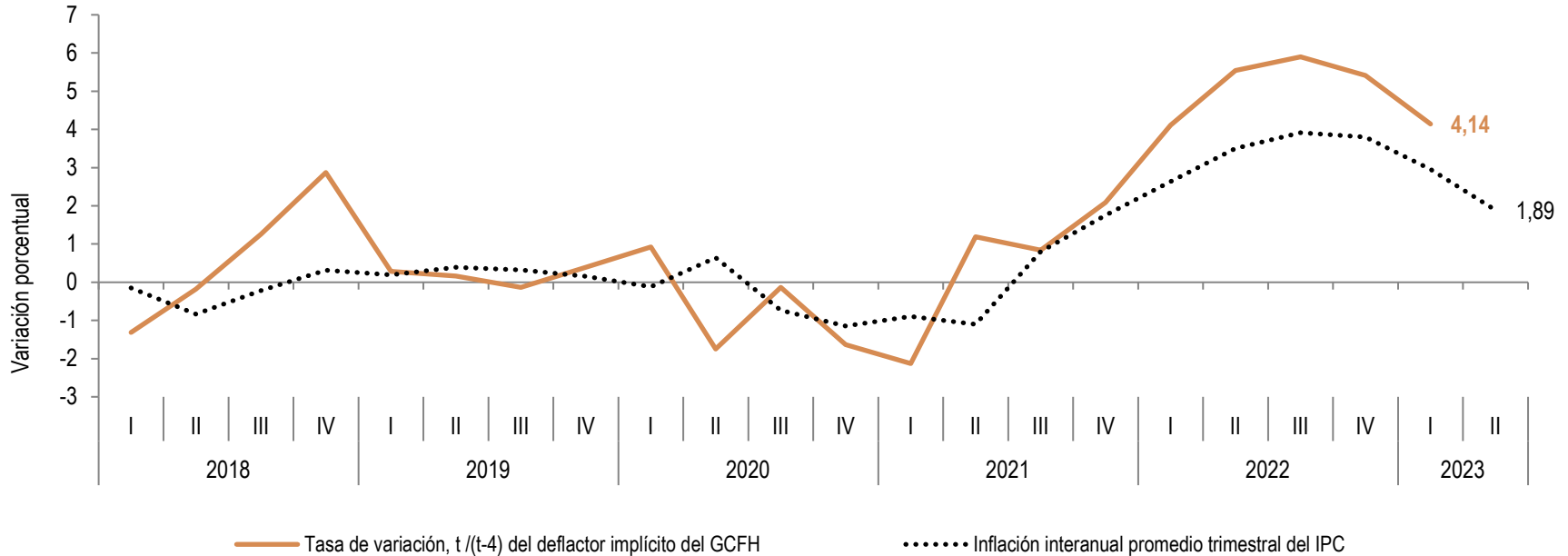

Fuente: INEC y BCE.

* El deflactor se obtiene de la división entre la serie a precios corrientes y constantes; el deflactor recoge la variación de precios entre un período cualquiera y el año base. La diferencia entre el resultado del deflactor y el del IPC radica en que el primero abarca todos los bienes y servicios del conjunto de la economía, mientras que el segundo abarca una canasta de consumo del hogar de manera fija



PROCEDIMIENTO DE CLASIFICACIÓN Y DETERMINACIÓN DE PONDERACIONES DEL COMPONENTE NACIONAL E IMPORTADO DE LOS BIENES Y SERVICIOS DE LA CANASTA DEL IPC

Procedimiento de clasificación

1. Identificar cada ítem de la canasta del IPC en base de las especificaciones técnicas en la CIIU (Clasificación Industrial Internacional Uniforme) revisión 4 que es una clasificación de actividades;
2. Los códigos CIIU del punto 1 se clasifican dentro de la Clasificación de Industrias de Cuentas Nacionales CICN con el propósito de agrupar la desagregación anterior;
3. Estos últimos códigos se vuelven a clasificar dentro de uno de los 279 códigos CPCN versión 2 de la tabla de utilización.

Determinación de ponderaciones

Las ponderaciones reflejan la importancia relativa de los bienes y servicios según su participación en el consumo total de los hogares, de tal forma que la ponderación de cada bien o servicio determina el efecto que tiene la variación de su precio en el índice general (Organización Internacional del Trabajo, OIT 2004).



COMPONENTE NACIONAL E IMPORTADO POR FINALIDAD DE LA CANASTA DE BIENES Y SERVICIOS CON LA QUE SE MIDE LA INFLACIÓN

6 divisiones de consumo de bienes y servicios presentan alto porcentaje de componente importado; en otras 4, el componente importado es menor al 10% y en otras 2, es próximo a 0 (cero) o inexistente

DIVISIÓN DE CONSUMO DE BIENES Y SERVICIOS	COMPONENTE	
	Nacional	Importado
Recreación y cultura	39,1%	60,9%
Bienes y servicios diversos	50,1%	49,9%
Salud	51,1%	48,9%
Prendas de vestir y calzado	67,1%	32,9%
Muebles, artículos para el hogar y para la conservación ordinaria del hogar	70,1%	29,9%
Transporte	70,5%	29,5%
Comunicaciones	91,2%	8,8%
Alimentos y bebidas no alcohólicas	93,8%	6,2%
Alojamiento, agua, electricidad, gas y otros combustibles	95,3%	4,7%
Bebidas alcohólicas, tabaco y estupefacientes	95,5%	4,5%
Restaurantes y hoteles	99,8%	0,2%
Educación	100,0%	0,0%
TOTAL	77,3%	22,6%

Fuente: INEC, BCE.

Tabla de resultados completa en el siguiente link:

<https://contenido.bce.fin.ec/documentos/PublicacionesNotas/Notas/Inflacion/acni07092017.xls>



INFLACIÓN MENSUAL DEL COMPONENTE NACIONAL E IMPORTADO POR FINALIDAD

junio 2021 – junio 2023 (porcentajes)

La tasa mensual del componente nacional de la inflación fue superior a la inflación del componente importado en junio de 2023

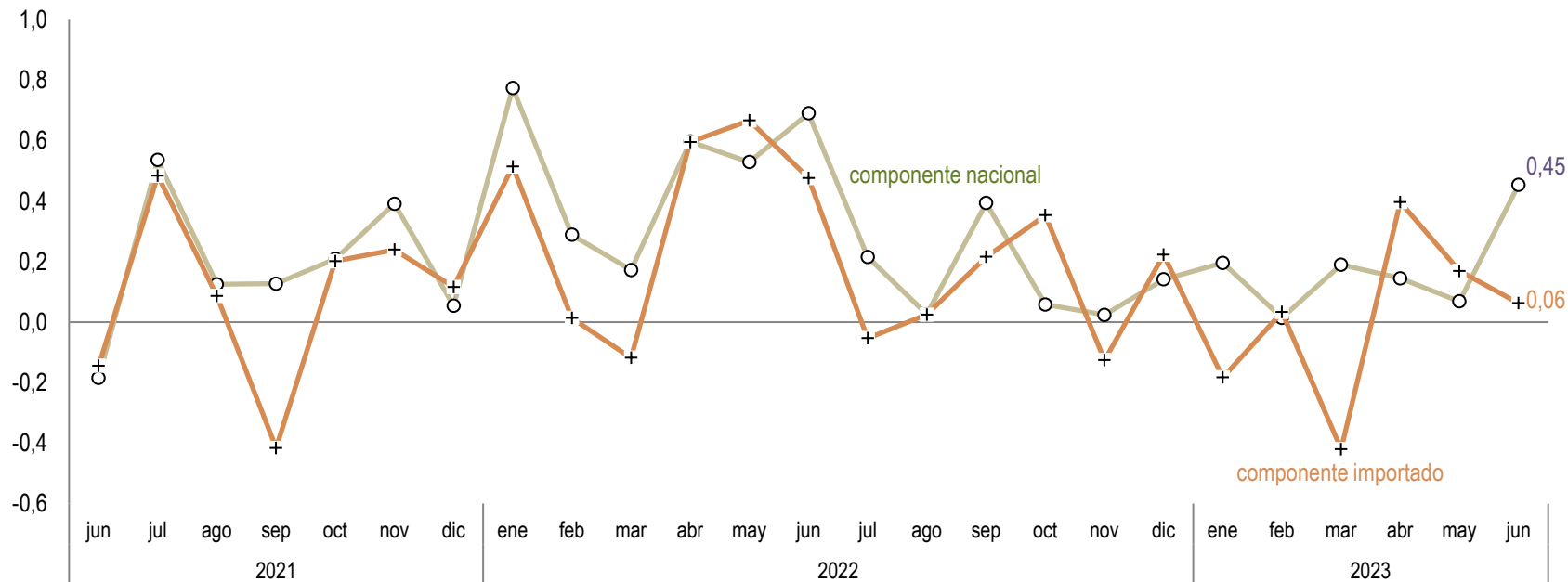

Fuente: INEC, BCE



INFLACIÓN INTERANUAL DEL COMPONENTE NACIONAL E IMPORTADO POR FINALIDAD

junio 2021 - junio 2023 (porcentajes)

En las series observadas la tendencia de su evolución interanual se mantuvo creciente hasta junio de 2022; a partir de esa fecha se han mantenido con un comportamiento de menor volatilidad manteniéndose la inflación del componente nacional por sobre la del importado

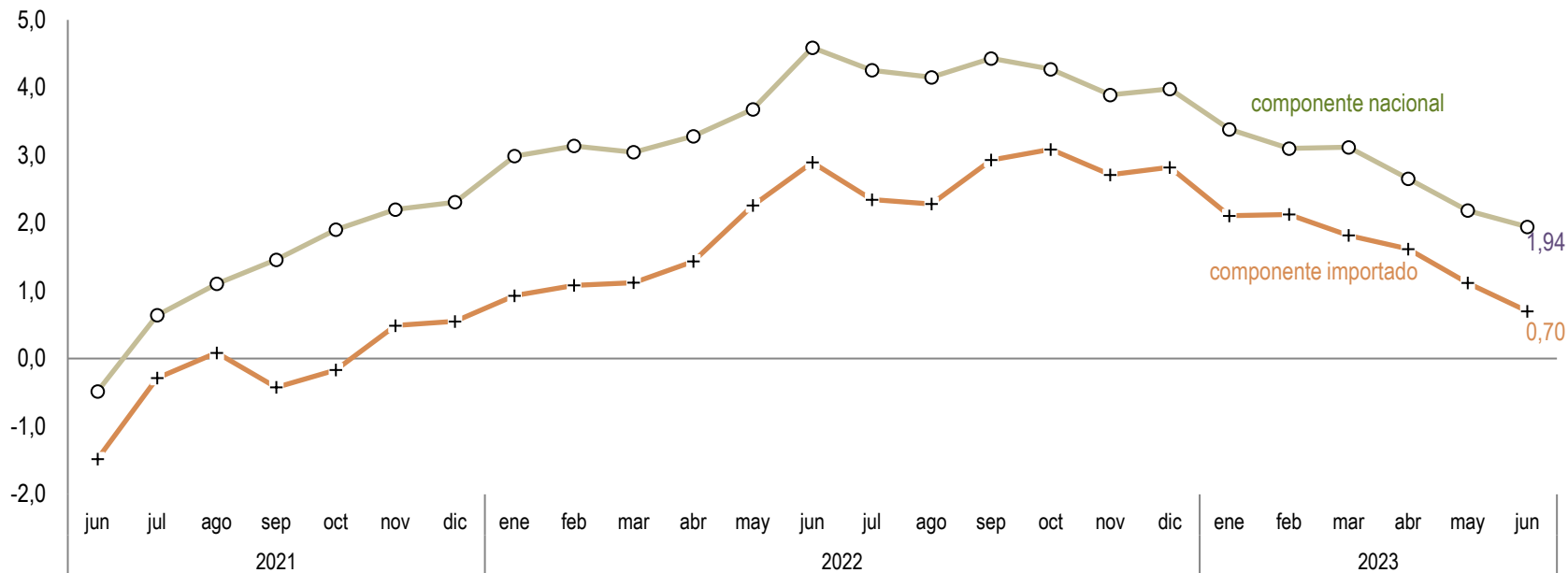

Fuente: INEC, BCE



VII. Variación mensual e interanual del índice de precios al productor de disponibilidad nacional (IPP-DN)



IPP DE DISPONIBILIDAD NACIONAL (IPP-DN)

enero 2022- junio 2023 (porcentajes)

En junio de 2023, la variación del IPP-DN fue negativa y se ubicó en -0,63% revirtiendo el resultado positivo del mes inmediatamente anterior; el resultado fue negativo en tres de las 4 secciones que conforman el indicador general. El detalle de las principales evoluciones puede verse en la lámina # 35

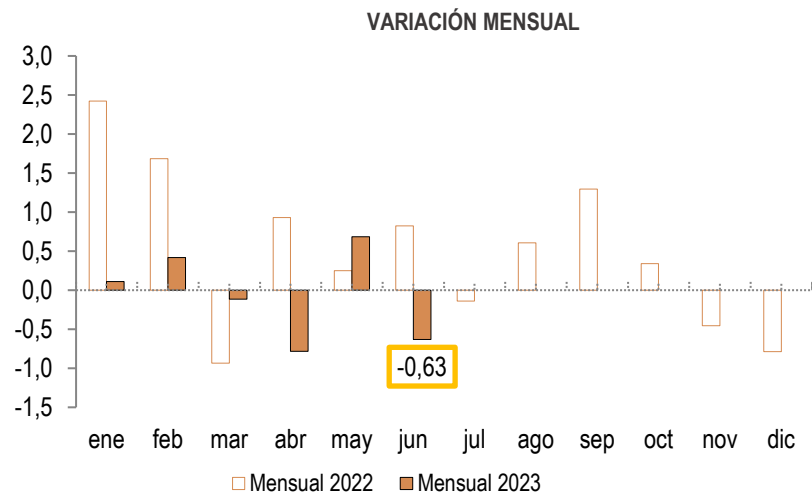

Fuente: INEC

La variación interanual del IPP-DN en junio de 2023 fue 0,51%; solamente en una de las cuatro secciones que conforman el indicador general se registró variación positiva: *Productos de la agricultura, la silvicultura y la pesca* en 2,38%

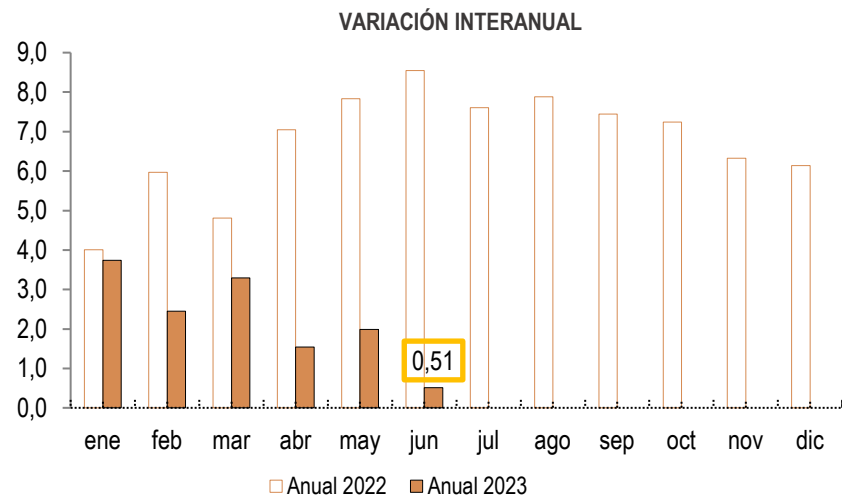

Fuente: INEC



OBSERVACIONES A LA EVOLUCIÓN MENSUAL EN LAS SECCIONES DEL IPP-DN

En la variación mensual negativa de 0,63% del IPP-DN de junio de 2023 el resultado general fue determinado por el porcentaje negativo en tres de las cuatro secciones que conforman el indicador general:

Sección	Variación mensual (%)	Observaciones
Productos de la agricultura, la silvicultura y la pesca	-1,56	La variación se debió a la disminución de precios de los productos: Lechugas repolladas o no, frescas o refrigeradas; Rosas amarillas; y, Tabaco sin desvenar o desnervado
Otros bienes transportables, excepto productos metálicos, maquinaria y equipo	-0,53	La variación obedeció a la disminución de precios de los productos: Urea; Fertilizantes n.c.p.; y, Otros abonos nitrogenados y mezclas, n.c.p.
Productos metálicos, maquinaria y equipo	-0,20	La variación correspondió a la reducción de precios en los productos: Puentes y secciones de puentes, de hierro o de acero; Otras estructuras y partes de estructuras, de hierro o de acero; y, Ángulos, perfiles y secciones, sin otra elaboración que el laminado en caliente, estirado en caliente o extruido de hierro o acero no aleado
Productos alimenticios, bebidas, tabaco, textiles, prendas de vestir y productos de cuero	0,54	La variación se atribuyó al aumento de precios en los productos: Arroz semielaborado; Frijoles congelado; y, Alcohol etílico sin desnaturalizar con un grado alcohólico en volumen de alrededor de 80% Vol



VARIACIÓN INTERANUAL DEL IPP-DN POR SECCIONES

junio 2022 – junio 2023 (porcentajes)

En junio de 2023, la sección de *Productos de la agricultura, la silvicultura y la pesca* fue la de mayor variación positiva; se evidencia además una tendencia decreciente y negativa en las 3 restantes secciones graficadas

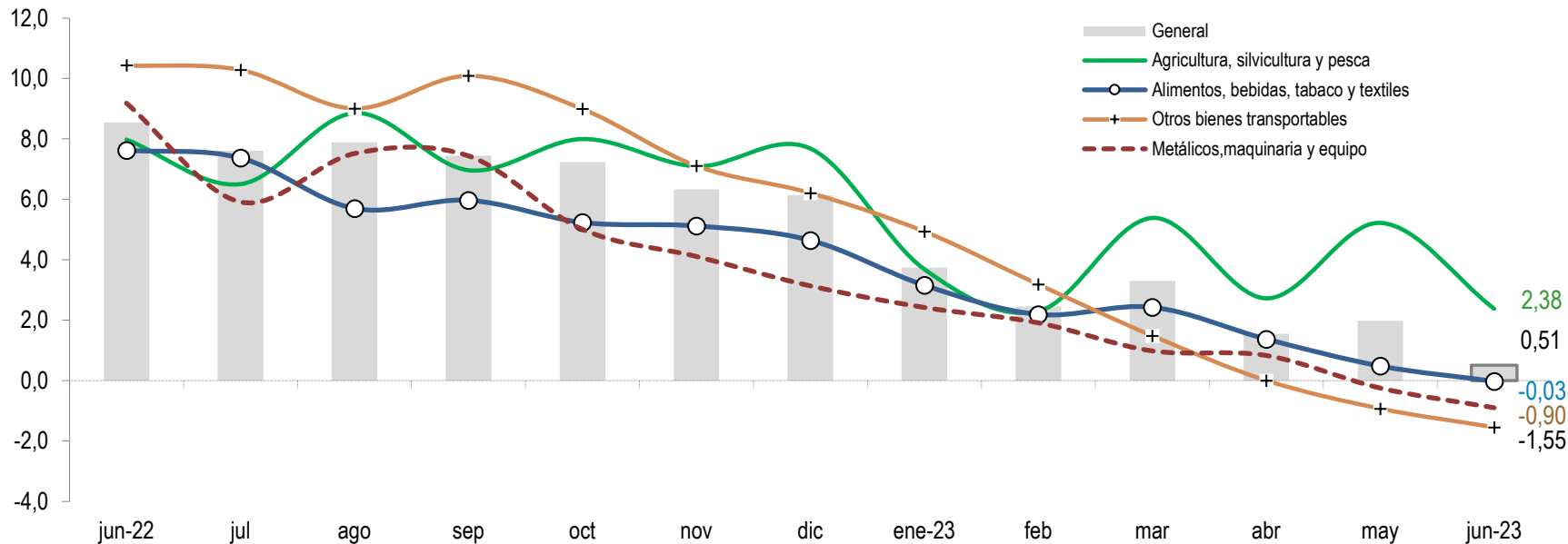

Fuente: INEC



VARIACIÓN ACUMULADA DEL IPP-DN POR SECCIONES

enero 2022 – junio 2023 (porcentajes)

PRODUCTOS DE LA AGRICULTURA, SILVICULTURA Y PESCA

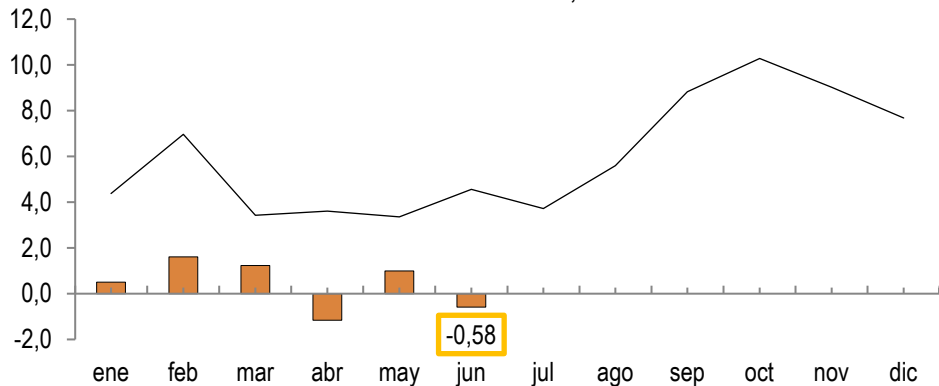

PRODUCTOS ALIMENTICIOS, BEBIDAS, TABACO, TEXTILES Y PRODUCTOS DE CUERO

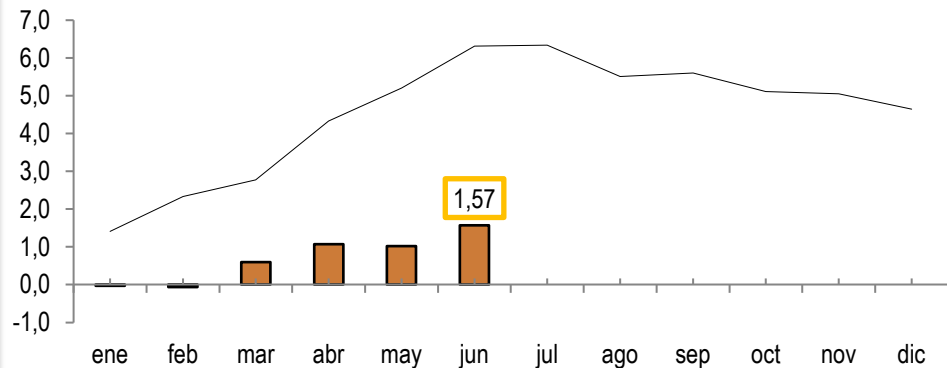

OTROS BIENES TRANSPORTABLES, EXCEPTO METÁLICOS

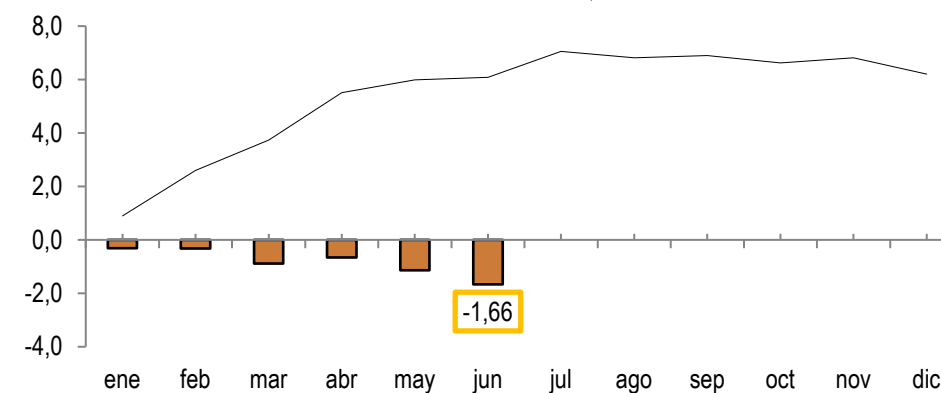

PRODUCTOS METÁLICOS, MAQUINARIA Y EQUIPO

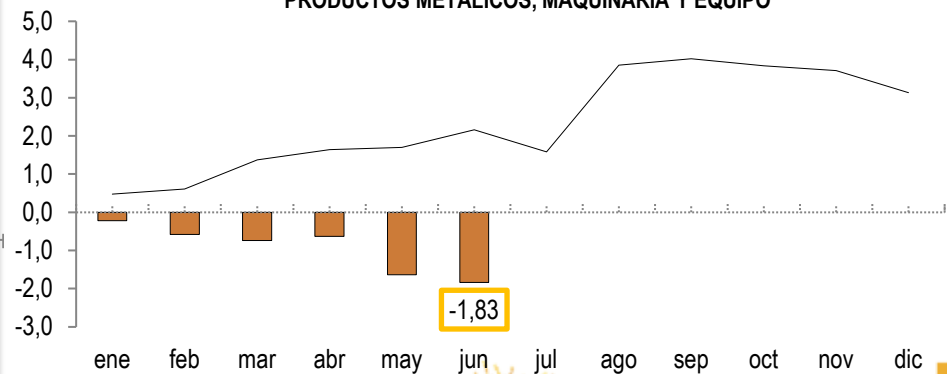

VARIACIÓN INTERANUAL DEL IPP-DN Y DEL IPC

junio 2022 – junio 2023 (porcentajes)

En junio de 2023, las series de la variación interanual del IPP-DN y del IPC registraron resultados positivos

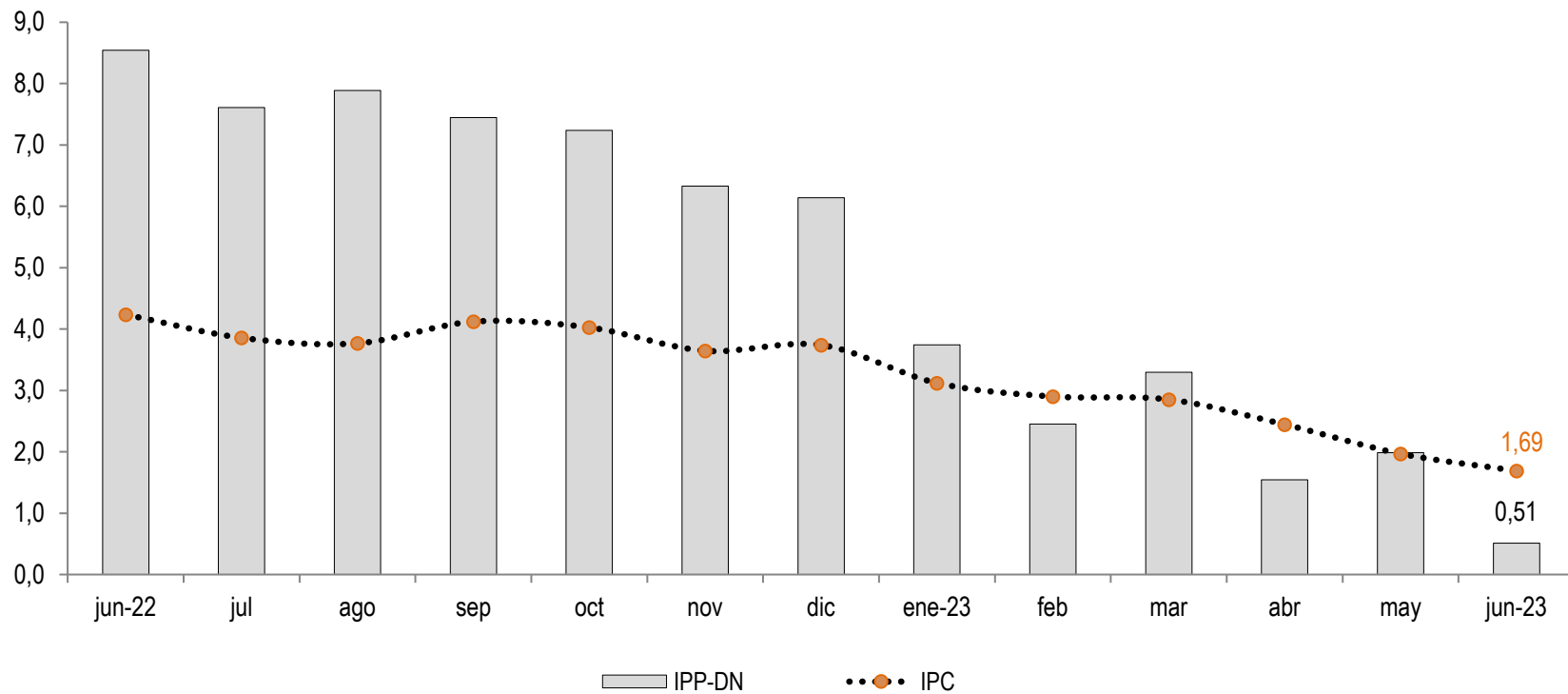

Fuente: INEC



mayor información en:

<https://contenido.bce.fin.ec/documentos/PublicacionesNotas/Notas/Inflacion/inflacionindice.html>

www.bce.ec



Banco Central del Ecuador



Banco Central del Ecuador

BANCO CENTRAL
del
ECUADOR